יתד נאמן

תשמ"ה - תשפ"ה

80 עמודים

בס"ד יום שלישי י"ז בטבת תשפ"ו (6 בינואר 2026) שנה מ"א גליון 11980. מופץ ב-149,000 עותקים

המשטר האיראני עם "הגב אל הקיר". חשש בישראל מתגובת ייאוש:

הישרדות באיראן, כוננות בישראל

■ לאחר הניסוי האיראני בטילים בליסטיים, נתניהו מחריף את איומיו: "אם נותקף, ההשלכות יהיו חמורות מאד, לא ניתן לאיראן לשקם את תעשיית הטילים הבליסטיים שלה או לחדש את תכנית הגרעין" ■ בערי איראן המחאה מתעצמת: 222 מוקדי הפגנות ומהומות ברחבי המדינה ■ שלטי רחוב עם תמונות חמינאי מועלים באש ■ ה"סאנדיי טיימס": המנהיג העליון של איראן יברח למוסקבה אם כוחות הביטחון ינטשו אותו ■ עמודים 12, 36-37

ר. הופנר ומשה צבי

אל מול מכונת תעמולת השקר:

המצילים בעלי האחריות לעומת המפקירים

■ הרחוב החרדי נשטף בעת האחרונה במסע תעמולה משומן מלא כזבים ושקרים בהכפשות נגד עולם התורה ורבותיו מרנן ורבנן עיני העדה שליט"א המוסרים נפשם להצלת כלל עולם התורה לבל ידח ממנו נידח ■ בשל רגישות הנושא לקיום עולם התורה נדרשת העמדת האמת הצרופה ■ עמוד 42-43

אחד הרבנים

בניגוד לתחזיות. על רקע התחזקות השקל והתמתנות האינפלציה

בנק ישראל בצעד מפתיע: עלות האשראי יורדת שוב

■ הנגיד הפחית את עלות האשראי בפעם השנייה ברציפות ל-4% ■ "אנחנו יודעים להיות גמישים כשאנחנו חושבים שהסביבה משתנה" ■ מי ירוויח מההפחתה? יועצי המשכנתאות דורשים: על המערכת הבנקאית לגלגל את ההפחתה ללקוחות באופן מלא ■ עליות חדות בבורסה ■ עמוד 57

מ. גרין

רבינו מרן הגר"ד לנדו שליט"א בדברי חיזוק וזעקה בהיכלה של ישיבת "נתיבות אביעזר"

"רודפים אותנו, מצרים את צעדנו, אבל את התורה לא נעזוב לעד"

■ עוד הוסיף ואמר: "התורה עמדה איתנה נגד רוחות סוערות, וגזרות רעות בכל התקופות והמקומות. תמיד הקב"ה שמר את לומדי התורה שהתורה לא תתנתק מהם" ■ בהתיחסו ל"מקום המשפט" אמר: "היו כאלו שחשבו ששופטי הערכאות כביכול האמת מנחה אותם, וכל מיני בדיות על ישרותם ומהימנותם" ■ "אנחנו נחזק את האמת והשקר יתפוגג ויעלם, נדבק בתורת רבותינו, שפת אמת תיכון לעד, ויסכר פי דוברי שקר" ■ עמוד 8

הרב זאב גליק

"גזרות תשפ"ו" מתעצמות

בג"ץ נגד ילדי תשב"ר:

שופטי הערכאה העליונה דנו בעתירה הדורשת לשלול תקציבים ממשלתיים מרשתות החינוך התורני

בעקבות עתירה קנטרנית על "בזיון בג"ץ":

"אין הצדקה להתמהמה; עת לעשות", השופט סולברג מונע את מיצוי תהליך חקיקת חוק הגיוס

נוכח הרדיפה המשפטית. ח"כ הרב מקלב ליו"ר הקואליציה:

"נתמוך בחוקים שעניינם ביועהמ"שית ובתי המשפט"

ישראל רוזנר ומשה צבי עמוד 10

מאורסים בעמוד 24

קהילת האברכים - נתיבות
מתארגנים לפתיחת
גן תלמוד תורה וגן בית יעקב
בשכונות החדשות
(לציבור האברכים הספרדי)
058-3251618

חזק חזק ונתחזק!
כרך חדש
בסדרה המרוממת
לעשות רצונך שמות
מאוצרותיו של הגה"צ
רבי יצחק קולדצקי שליט"א
להשיג בחנויות יפה נוף
30 ₪

הדפוס
תעשיות דפוס וכריכה
ספרים בכריכה קשה או רכה מ-350 עותקים
במחיר, באיכות ובמהירות הטובים ביותר וללא פערי תיווך
ניתן לקבל שירותי הקלדה, תמלול, עריכה, עימוד ועיצוב במחלקת הוצאה לאור
יעוץ והצעות מחיר: 054-8494670

למהירי החלטה
מתארגנת קבוצת רכישה
משתלמת במיוחד בקרית יובל בי-ם
לפרטים:
058-3225019

הקורס המקצועי להכשרת מדריכי חתנים
הרב יוסף גולדשטיין שליט"א
הרב מרדכי סטפנסקי שליט"א
הרב דוד ברכפלד שליט"א
הרב יהודה כהן שליט"א
השבוע מתחילים!
052-7635497
Y0527635497@gmail.com

מכרתם נכס ב- 6 שנים האחרונות?
שילמתם מס שבח?
מגיע לכם הרבה כסף בחזרה!
לבדיקת זכאות חינם חייגו: 02-5437577
ליווי ותכנון מס
טרם מכירת הנכס
רות ריידלר

לוֹבֶסְט
המוזמן הראשון לחתונה שלכם

בעמוד זה יש דברים הטעונים גניזה

ועד מקדשי שביעי
למען קדושת השבת בעיר אלעד

בנשיאות מרנן ורבנן שליט"א - מזכירות הועדה: 0556729426

קריאת קודש למען קדושת השבת לכל תושבי עירנו

אחינו היקרים תושבי העיר, הננו פונים אליכם בפניה קדושה וחשובה, על דברים שפשוטים וברורים לכל יהודי שרגליו עמדו בהר סיני, ושומר על תורה ומצוות.

ראינו ושמענו בצער רב שלאחרונה נפרצה גדר שמירת שבת קודש בעירנו, רכבים ואופנועים נכנסים ונוסעים באופן חופשי ברחובות העיר ר"ל, ובפרט לאחר שקיעת החמה בכניסת השבת. וכן נכנסו באחת השבתות כמה טרקטורונים שהדליקו מוזיקה רועשת בחלק העליון של העיר, ויש פירצות בגדר הן בתחתית העיר והן בחלק העליון של העיר שצריכים תיקון דחוף.

וגם היה מעשה ברח' רבי יהודה הנשיא שאברכים יקרים יראי שמים חסמו בגופם רכבים שנסעו כבר בשבת, ואחד האברכים נפגע מהמכונית, וכמה תושבים שנראים בלבוש חרדי עזרו ר"ל למחללי שבת להמשיך, **אוי לכך שעלתה כן בעירנו, שנוהגים בהפקרות נוראה, ובביזוי השבת, שעם ישראל מסר את נפשו כל השנים, וכאן נהגו שלא כדין וביזוי השבת,** וזה נגרם מהקרירות בשמירת השבת שרכבים נוסעים סמוך לשבת וכך מידרדרים הדברים עד שאחרים שמחקים אותם מחללים את השבת עצמה ר"ל.

והננו בבקשה מראשי העיר לתקן בהקדם הפרצות בגדר ואת כל הדברים הצריכים תיקון, וזה יהיה לכם לזכות להצלחה ולסייעתא דשמיא.

ויש לדעת שחילול השבת מסכן את כל העיר ואת כל עם ישראל, וכל האנשים שעוזרים לזה הרי הם מסייעים לדבר עבירה חמורה, והשבת תתבע את עלבונה, ואוי להם מפגיעה בכבוד שבת קודשנו. ועל כל אחד ואחד לעשות מה שבידו בכדי להפסיק את החרפה הגדולה הזו.

החותמים בצער למען שבת קדשנו

ברוך מרדכי אטינגר
זכריה חממי
אהרן סופר
יעקב שאול לייזער
טוביה בלוי
שקד בוהדנה
מנחם צבי שלמון
גרסיה אברהם
נפתלי גלנץ
צבי גולדשטיין
אברהם מתתיהו למברגער
מרדכי ססילר
משה ויזמן
אברהם פייערוורגר
ישראל מאיר לביא
רפאל גפן
דניאל פריינטא
דב רוזין
טל גבריאל
אלימלך גלבשטיין
ישראל זושא הורביץ
ה' טבת תשפ"ו
הריני מצטרף לדברי הרבנים לאחר שבדקתי היום, וצריך תיקון לכבוד קדושת השבת בעירנו.
שלמה זלמן גרוסמן
יעקב ישראלי
י.מ.גרינברג
אליאב גורטלר

הריני מצטרף בכל לב לדברי הרבנים שליט"א
החותם בצער ובחרדת לב למען קדושת השבת
אור לו' טבת תשפ"ו
דוב לנדו

ברוך דיין האמת

בצער רב וביגון, מודיעים אנו על פטירתו של בעלי, אבינו, אחינו, וזקננו, מופלג בידענותו בתורה וחסידות ובמידותיו הנאצלות, מאיר פנים לכל אדם ולא מחזיק טיבותא לנפשיה

הרה"ח ר'

חיים יעקב נפתלי זילברברג ז"ל

בן הרה"ח ר' **יצחק יששכר מנחם מנדל** ז"ל
חתן הגה"ח ר' **חיים מאנדל** זצ"ל
תל אביב - ירושלים
אשר נסתלק בפתע בליל שבת קודש ויחי, י"ד טבת
הלוויתו התקיימה במוצש"ק פרשת ויחי
אור לט"ו בטבת תשפ"ו ונטמן בהר המנוחות
המשפחות המתאבלות:
זילברברג, בינקה, סגל, חסיד, הולצמן, קנופף, בירנהאק, אייזנברג

יושבים שבעה בביתו: רחוב רבינו תם 5 ירושלים
זמני ניחום אבלים: לפנה"צ, 10:00-1:30, אחה"צ, 4:00-10:00
פקס לניחום אבלים: 072-3167860

בנו הר"ר ישראל הי"ו ישב היום יום שלישי י"ז טבת
בביתו: רח' ההגנה 8 צפת בין השעות: 18:00-22:00

ישיבת רינת התורה

על שמועה כי באה ונמס כל לב ורפו כל ידים על פטירת הרבנית הצדקנית אמה של מלכות, אשר עמדה לימין בעלה מרנא ראש הישיבה שליט"א כל חייה למען הרבצת תורתו. עמדה לימינו בהקמת וביסוס הישיבה הקדושה ונשאה את בניה על ליבה.

הרבנית

נעמי ניסן ע"ה

אשת חבר ליבלחט"א
מרן ראש הישיבה שליט"א

הלוייתה התקיימה ביום ראשון טו' בטבת
ראש הישיבה ובניו הרבנים שליט"א יושבים שבעה
בבנין תלמוד תורה מסילת ישרים רח' מלכי ישראל 36

תנחומינו לרבינו ראש הישיבה ולכל משפחתו הרמה כי בהמשך הרבצת תורה ויראה ובהעמדת לגיונו של מלך תנוחמו.

המבכים מרה
הנהלת הישיבה בוגרי הישיבה רבנן ותלמידיהון

כוס תנחומין

לידידנו ומכובדנו היקר
ר' **יעקב איזק** הי"ו
יועץ אסטרטגיה ותקשורת
ולכל המשפחה הנכבדה
על פטירת האם היקרה
מרת **רחל איזק** ע"ה
המקום ינחם אתכם ואת משפחתכם
בתוך שאר אבלי ציון וירושלים
בית יתד נאמן

דירות בבלעדיות
במתחמי פינוי בינוי/פריסייל
בירושלים וברחבי הארץ
החל מ-800 אלף שקל
מושכרות ב-6 אלף ש"ח
הון עצמי החל מ-159,000 ₪
התקשרו עכשיו!
02-5029035
חברת מעוף נדל"ן

כולם לוקחים אחוז!!!
אנחנו עושים בזול מבלי לפגום באיכות
רק-5,000₪
לתיק משכנתא לדיור עד מיליון ₪
מתמחים גם במסורבים
התקשרו לבדיקה חינם: yehuda101@bezeqint.net
02-6242304
משכנטו
ראשונים במשכנתאות והלוואות

ספא מפנק
במתחם דיסיטי
לקבוצות ויחידים
לפרטים בטל':
058-6286171

לעמותות עם סעיף 46
דיווח תרומות
לרשות המיסים
079-630-7770

הדפוס
תעשיות דפוס וכריכה
ספרים בכריכה קשה או רכה מ-350 עותקים
במחיר, באיכות ובמהירות הטובים ביותר וללא פערי תיווך
ניתן לקבל שירותי הקלדה, תמלול, עריכה, עימוד ועיצוב במחלקת הוצאה לאור
יעוץ והצעות מחיר: 054-8494670

נא להתפלל ולהעתיר עבור הפעוט
איתי בן נעמה חיה
הזקוק לרחמי שמים מרובים בתושח"י

בבקשה העתירו בתפילה או הקדישו מעשה טוב לישועת אם צעירה
אסתר ריינה בת דינה תמר

נא העתירו בתפילה והרבו זכויות לרפואת הילד
רפאל יהושע בן רבקה
הזקוק לרחמי שמים מרובים בתושח"י

השבת פרשת שמות
סופ"ש מרומם בים המלח
בלווי הרב חיים זאיד שליט"א
GLATT KOSHER • RER • הרב אליהו רוטנברג שליט"א RABBI ELIYAHU ROTENBERG Jerusalem • ירושלים
במלון הספא
לאונרדו פלאזה ים המלח
י"ט- כ"א בטבת / אפשרות לשבת בלבד
02-5811213
גלים תיירות להאמין במוניטין.

המשיכו והרבו בתחינה על הבחור
שלום בן גילה
הזקוק לרחמי שמים מרובים בתושח"י

נא הרבו בתפילה ובתחנונים לרפואת האשה החשובה
שלווה מרים בלומא בת רות
(הרשטיין)
בתושח"י
קו תהילים
073-7053711

אנא העתירו בתפילה לרפואת
הרב **יחיאל בן זהבה**
השרוי במצב קשה מאוד
הזקוק לרחמי שמים מרובים
בתוך שאר חולי ישראל

שינפלד® תיירות מציגה
שתי חופשות פסח ברמה הגבוהה ביותר
יוון | ישראל
CRETA MARIS | רמדה ירושלים
ימים אחרונים למבצע
1,000 ₪ הנחה
הופעות | אומנים | פעילות לילדים
שינפלד SHAINFELD TOURS
www.shainfeld.com
לפרטים 03-6189999

חוויה של פעם בשנה
פסח . אווירה. יוקרה
נופש פסח במלון עין כרם בירושלים
בניהולו של **אביש פרידמן** והצוות
הידועים בשירות מוקפד, אווירה ייחודית וניסיון עשיר
בהשגחת הבד"ץ הירושלמי
לפרטים: 054.4335019 < 050.4114714

חופשה חלומית בים המלח החורף!
מלון דיויד ים המלח ★★★★★
25-29/1/26 ז' -י"א שבט אפשרות 2/3/4 לילות
קולינריה ברמה גבוהה | שירות אישי | ברינת ספא וחדר כושר | תוכניות ופעילויות | קיטנה שיאקידס
המספר זמין גם בוטאפ
03-5788888
www.ctravel.co.il | מרכז יוסף רח' שמעיה 19 אלעד
אירוח על בסיס חצי פנסיון + קפה ועוגה
Travel Ctravel

ברכת מזל טוב
שלוחה בזאת מקרב לב
לידידנו הנכבד
ר' **משה דץ** הי"ו
בעל משרד הפרסום "דץ-עמיחי"
ולכל המשפחה הנכבדה
לרגל שמחת הולדת הבן
בשעה טובה ומוצלחת
יהי רצון שתזכו לגדלו
לתורה לחופה ולמעשים טובים
מתוך בריאות ונחת
יתד נאמן
מחלקת השיווק

זקוקים למטפל סיעודי ישראלי או זר 24/7?
יעל סיעוד הוותיקה - מטפלות מסורות ומנוסות בהתאמה אישית.
צרו קשר עכשיו!
077-9612700
Yael יעל

וְסַר עֲוֹנְךָ וְחַטָּאתְךָ תְּכֻפָּר

תיקון שובבי"ם

ומעמד התרת קללות

ביום חמישי הראשון של שובבים, י"ט טבת, במעמד ובראשות
איש האלוקים פוסק הדור מרא דארעא דישראל מרן
רבנו **הגר"מ שטרנבוך** שליט"א
ועל פי הוראותיו המפורסמות

1 תיקון הרמ"א
פדיון ארבעים תעניות–
תצ"ח פשיטין

כתב הרמ"א באו"ח סי' של"ד:
מי שעבר עבירה - יתענה 40 יום ואם אינו יכול להתענות יתן עבור כל יום י"ב פשיטין לצדקה, ועוד י"ח פשיטין עבור קרבן חטאת ס"ה תצ"ח פשיטין

העולים בזמננו לסך של 5,535 ₪
(לפי חשבון של 10.42 ש"ח לגרם כסף טהור)
154 ₪ למשך 36 חודשים

2 תיקון האר"י
פדיון פ"ד תעניות–
תתר"ח פשיטין

מקובל מהאר"י הק':
על העבירה יתענה פ"ד תעניות ואם לא יוכל יפדה בצדקה, י"ב פשיטין לכל יום
ס"ה תתר"ח פשיטין

העולים בזמננו לסך של 11,203 ₪
(לפי חשבון של 10.42 ש"ח לגרם כסף טהור)
311 ₪ למשך 36 חודשים

3 תיקון כל העוונות
כ"ו אלף פרוטות

מקובל מגדולי המקובלים:
שיש תיקון לכל העוונות
ע"י נתינת צדקה
בסך כ"ו אלף פרוטות

העולים בזמננו בסך של 6,770 ₪
(לפי חשבון של 26.04 אג' שווי פרוטה)
188 ₪ למשך 36 חודשים

ביום חמישי הראשון של שובבי"ם מקיים איש האלוקים פוסק הדור מרא דארעא דישראל מרן

רבנו **הגר"מ שטרנבוך** שליט"א,

בהשתתפות חבורת המקובלים, את המעמד המרכזי והעולמי של תיקון שובבי"ם, עם תפילת ענו להרש"ש, וסדר התרת קללות כאשר ניתן להוסיף ולקיים את תִּקּוּן הָרְמָ"א, את תִּקּוּן הָאַר"י ואת תִּקּוּן כָּל הָעַוּוֹנוֹת

לאחר התפלה יחתום מרא דארעא דישראל מרן רבנו הגר"מ שטרנבוך שליט"א על שטר
"זסר עוונך וחטאתך תכופר"
עבור התורמים לתיקונים הנ"ל,
לאות ולעדות על התיקון והצדקה שעשה התורם הנכבד

תיקון שובבי"ם מס' 7743

1800-39-47-47

ע"פ הוראות מרן שליט"א - מי שאינו יכול ליתן סכומים הנ"ל, יעביר "כופר נפש" כמניין שמו, ויוזכר שמו בפרטות במעמד התיקון והתרת הקללות

(בלי מעלת תיקון הרמ"א, תיקון האר"י וכל העוונות)

בעמוד זה יש דברים הטעונים גניזה

81 יתומים
נישאים בטבת

ברכת עמוד הישועות

מרן **הגרמ"ש אדלשטיין** שליט"א

לתורמים 810 ש"ח עבור 81 היתומים הנישאים בטבת תשפ"ו:

"יזכו במידה כנגד מידה

שֶׁיָּסִיר הקב"ה מֵהֶם כָּל דְּאָגָה

וְיַצִּילֵם מִכָּל צָרָה וְצוּקָה

וְאַךְ טוֹב וָחֶסֶד יִהְיֶה לָהֶם כָּל הַיָּמִים"

מרדכי שמואל בהגר"י זצ"ל אדלשטיין

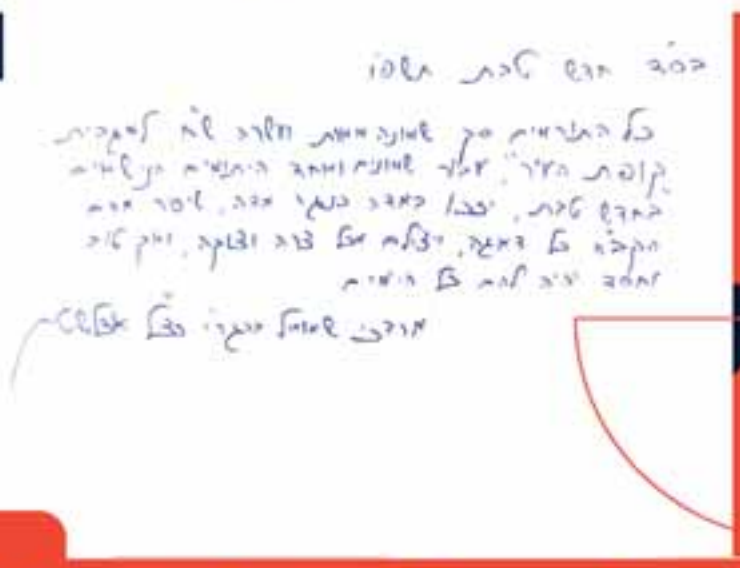

טבת תשפ"ו

א' טבת	ב' טבת	ג' טבת	ד' טבת	ה' טבת	ו' טבת	ז' טבת	ח' טבת	ט' טבת	י"א טבת
3 התחתנו	4 התחתנו	8 התחתנו	4 התחתנו	2 התחתנו	5 התחתנו	2 התחתנו	7 התחתנו	6 התחתנו	2 התחתנו

ט"ז טבת	היום!!	י"ח טבת	י"ט טבת	כ"ב טבת	כ"ג טבת	כ"ד טבת	כ"ה טבת	כ"ו טבת	כ"ט טבת
3 התחתנו	7 יתומים מתחתנים	5 יתומים מתחתנים	4 יתומים מתחתנים	3 יתומים מתחתנים	2 יתומים מתחתנים	6 יתומים מתחתנים	4 יתומים מתחתנים	3 יתומים מתחתנים	1 יתום מתחתן

לתרומות עבור 81 יתומים המתחתנים בחודש טבת - קרן מס' 11210

(הכסף מתחלק בין כולם בשווה ולפי הצרכים - לפי הוראות הרבנים - המגבית עבור יתומים ואלו שבבחינת יתומים לפי פסקי הרבנים)

1800-39-47-47

בכל עשרת אופני התרומה חובה לציין: עבור קרן 11210

בית רבנו זצ"ל	מוקד טלפוני	בתי כנסת	מוקדי תרומה	בתי הרבנים	משלוח בדואר	בקופות הצדקה	תרומה דיגיטלית	תרומה באימייל	תרומה בנקאית
בבית ראשבה"א נרן ואולת הגרלה קוכסקי הלל ירושלים 23 ב"ב	ראל קופת העיר 24 שעות ביממה 1800-39-47-47	בנוסחות נדרים פסקי קוראסון שבדרכי הארץ	בתוקפי "קופת העיר" בדרכי הארים	לפי הרבנים המקבלים שאנשאים מפיעים ע"ג המעמסה	תשלום בדואר בתעשאה זו בא בא לשלום כסף מתנן	בקופות הצדקה שבדרכי העיר	באתר קופת העיר בסמבה www.kupat.org.il	שלחנו את פרטי התרומה לכתובת: office@kupat.org	בנק 68, סניף 386 ת.ז. 364648 בנק הדואר 2795154

בשם ה' נעשה ונצליח!

כרטיס אשראי יש

אותנטי

יש הטבות חלום!

הצטרפו לכרטיס אשראי יש
ותיהנו מהטבות כל השנה!

יש חגיגה!
חגיגות מבצעים לאורך השנה בסניפי יש

600 ₪ מתנה!*
מתנת הצטרפות למימוש ברשת יש

10% הנחה!
הנחה קבועה על 10 מוצרים לבחירה ברשת יש

להצטרפות 6083*

Cal.

* 100 ₪ מתנה בכל חודש למימוש ברשת יש למשך 6 חודשים, מותנה ברכישות בכרטיס בסך של 1,000 ₪ (גם מחוץ רשת) בכל חודש בששת החודשים ממועד ההנפקה. 10% הנחה: בכפוף למגוון והמלאי הקיים בסניף. ניתן לשנות את רשימת המוצרים הנבחרים פעם אחת ברבעון קלנדרי. מותנה בתשלום כל מבצעי הכרטיס באמצעות כרטיס אשראי יש מבית כאל באותה קניה. בכפוף לתקנון מועדון יש. אי עמידה בפירעון ההלוואה או האשראי עלולה לגרור חיוב בריבית פיגורים והליכי הוצאה לפועל. המלווה: כאל מימון בע"מ. הנפקת הכרטיס בכפוף לאשור ותנאים של חברת כאל.

מי שמבין - לוקח!

דירות יהלומיות של
דיימונד נמכרות בקצב
מהיר, חלמת על דיימונד?
עכשיו זה הזמן!

49 מתוך 86
נמכרו!
דירות הנבנות באמנת 'דיימונד'

דבר איתנו על
פתרונות מימון
ייחודיים!

דיימונד
נוצץ לגור כאן

פרוייקט מתחם דיימונד דירות דיימונד משודרגות | 3-4-5 חדרים ופנטהאוזים
אבוחצירא פינת הירקון | בני ברק מפרט מפתיע וייחודי | **הטבות בלעדיות לשלב הנוכחי!**

מחירי הזדמנות שלא יחזרו
+ מתנה ענקית של
50,000₪
לריהוט ואבזור!

לגור בדירה יהלומית?
צרו קשר עכשיו: *3782

שיווק בלעדי ע"י:
קבוצת ארבעה כיוונים

ליווי בנקאי: בנק הפועלים

רכס בירקון

SALE

החל מהיום

עד י"ז בשבט (4.2)

אשתאול | באר שבע | ק. אתא | ראשל"צ | נתניה

שעות פתיחה: א'-ד' 10:00-20:00, ה' 10:00-22:00, ו' 9:00-13:00

McCANN הילוו@מוזאיאל

רבינו מרן הגר"ד לנדו שליט"א בדברי חיזוק וזעקה בהיכלה של ישיבת "נתיבות אביעזר"

"רודפים אותנו, מצרים את צעדנו, אבל את התורה לא נעזוב לעד"

עוד הוסיף ואמר: "התורה עמדה איתנה נגד רוחות סוערות, ונגד גזרות רבות ורעות בכל התקופות ובכל המקומות. תמיד הקב"ה שמר את לומדי התורה שהתורה לא תתנתק מהם" ■ בהתייחסו ל"מקום המשפט" אמר: "רבים האמינו ברשויות המדינה בכל מיני אמונות שקר, היו כאלו שחשבו ששופטי הערכאות כביכול האמת מנחה אותם, וכל מיני בדיות על ישרותם ומהימנותם" ■ "אנחנו נחזק את האמת והשקר יתפוגג ויעלם, נדבק בתורת רבותינו, שפת אמת תיכון לעד, ויסכר פי דוברי שקר"

הרב זאב גליק / אלי קובין

התרגשות גדולה הורגשה בהיכל ישיבת "נתי־בות אביעזר" שבשכונת בית וגן ירושלים עם בואו של רבינו מרן הגר"ד לנדו שליט"א למסור לבני הישיבה שיעור עיוני על מסכת יבמות הנלמדת בישיבה שבראשות הגאון ר"ד וולפסון שליט"א והגאון ר"ב נויבירט שליט"א. רבני הישיבה ובניה והמוני שוחרי תורה שהגיעו לשמוע דברי א־לוקים חיים מפי מי שקיבל כדי למסור ולהאזין לדברים בחובת השעה, לאחר השיעור שנמסר בריתחא דאוריתא נשא דברי חיזוק בנושאים שהזמן הקשה גרמן עקב רדיפת לומדי התורה בעת הזו והנסיונות למעט תורה שהיא המגנא ומצלא.

את דבריו פתח רבינו מרן שליט"א ברוממות לומדי התורה וגודל מעלתם: **"אנחנו עוסקים בתורת השם, אנחנו שמחים בה כבנתינתה, התורה ממלאת את כל ישותו של מי שעוסק בה, היא נותנת לו סיפוק רוחני נשגב, ללא הפוגה וללא הרף, גם כי יזקין לא יסור ממנו, בני התורה הם בני המעלה הגבוהה ביותר בתבל, התורה מלבד עצם קדושתה, היא מחנכת את האדם למידות טובות ומתוקנות, לשכל ישר, ולבניית האישיות המזוקקת בצורה שאין דומה לה, זר לא יבין זאת".**

בהתייחסו למצב הקשה של רדיפת התורה בארה"ק זעק מנהמת לבו: **"רודפים אותנו, מצרים את צעדנו, מערימים עלינו קשיים שונים ומשונים, אבל כולנו יודעים ומאמינים, את התורה לא נעזוב לעד, התורה היא הקנין הרוחני שלנו, ואף אחד בעולם לא יוכל לנתק אותנו מן התורה הקדושה, התורה עמדה איתנה נגד רוחות סוערות, ונגד גזרות רבות ורעות בכל התקופות ובכל המקומות. הקב"ה הבטיחנו שלא תמוש התורה מפינו ומפי זרענו. ותמיד תמיד הקב"ה שמר את לומדי התורה שהתורה לא תתנתק מהם".**

בהתייחסות מיוחדת ונדירה ל"מקום המשפט" השמיע רבינו מרן שליט"א דברים נוקבים: **"ישנם יהודים טועים שהלכו אחרי כל מיני עבודות זרות רעיוניות, בכל מיני תחומים, רבים האמינו ברשויות המדינה בכל מיני אמונות שקר, היו כאלו שחשבו ששופטי הערכאות כביכול האמת מנחה אותם, וכל מיני בדיות וסיפורי כזב על ישרותם ומיהמנותם. כעת גם אחרוני המאמינים בהם, נוכחו שאין בינם לגדולי הרמאים ולא כלום, רק השקר הקנאה התאווה והכבוד, הוא לחם חוקם ומנת חלקם. פיהם דיבר שווא וימינם ימין שקר.**

"אנחנו, לומדי התורה, לא מופתעים, כי תמיד כך היה, כל אמונות השווא והשקר נעלמים כענן כלה וכחלום יעוף. אבל דבר אחד מוטל עלינו לחזק ולהתחזק, אנחנו נחזק את האמת והשקר יתפוגג ויעלם. התורה היא אמת, משפטי השם אמת צדקו יחדיו, תורת אמת נתן לנו, עלינו להתחזק בתורת אמת, בלימודה ובעיונה, ולהתחזק בלימוד התורה לאמיתתה כפי שהודרכנו מרבותינו, נדבק בתורת רבותינו, שפת אמת תיכון לעד, ויסכר פי דוברי שקר".

את דבריו סיים בעידוד לבני הישיבה: **"חזקו ונתחזקה בלימוד התורה, זו קיומנו זה אמונתנו. אין המלך נושע ברוב חיל, שקר הסוס לתשועה, וברוב חילו לא ימלט, כי בו ישמח לבנו כי בשם קדשו בטחנו".**

הציבור ששתה בצמא את דברי הנוחם והחיזוק הנוגעים למוח ולב של כל בן תורה ובן עליה, יצא בתחושה ממלאת נפש ש"כל כלי יוצר עליך לא יצלח".

יצוין כי במסגרת חיזוק עולם הישיבות השתתף רבינו מרן שליט"א במעמד אדיר רב רושם ב"חנוכת הבית" לישיבת הגרי"ש לצעירים מצויינ־ים שע"י מוסדות ישיבת הר"ן בארה"ק שעומדת בראשות הגר"צ ויספיש שליט"א.

בהגיעו, התפלל מרן שליט"א תפילת ערבית בהיכל הישיבה החדש, במעמד הגרח"י שרייבר שליט"א מראשי ישיבת אבן ישראל שע"י מוסדות ישיבת הר"ן, ראש ישיבת הגרי"ש הגר"ש ויספיש שליט"א, רבני הישיבה ותלמידיה וכן רבני ותלמידי כלל מוסדות ישיבת הר"ן בא"י ולאחר התפילה נשא דברי פתיחה ראש הישיבה הגר"צ ויספיש שליט"א.

את המשא המרכזי במעמד נשא רבינו מרן שליט"א וסיקור מפורט ונרחב על המעמד יתפרסם בע"ה בקרוב.

בכינוס רבני 'התאחדות טהרת כהנים' בבית רבינו מרן הגר"ד לנדו שליט"א

למען הסר מכשול: לראשונה - תוכנת ניווט המותאמת לכהנים

■ חידוש טכנולוגי ופיתוח מיוחד: תוכנת הניווט היחודית מנווטת בדרכים הכשרות לכהנים ■ רבינו מרן שליט"א: "אף ילדים קטנים ונשים הנושאות ילדים כהנים מחויבות לדעת את האסור והמותר להיזהר ללכת בדרך הכשרה לכהנים" ■

הרב זאב גליק

בכינוס מיוחד במעונו של רבינו מרן הגר"ד לנדו שליט"א הציגו רבני 'התאחדות טהרת כהנים' תוכנה חדשה הנקראת 'ניווט כהנים' אותו החלו לתכנת בכינוס שהתקיים בבית רבינו מרן שליט"א לפני שלוש שנים בה עלתה המצוקה הקשה של הכהנים. בישיבה דובר על הצעה לתוכנה אשר תנווט בכבישי הארץ רק במקומות המותרים לכהנים ואכן הדבר יצא לפועל לאחר מאמצים מרובים ובהשקעה גדולה של איש מומחה בבניית תוכנות שכאלו אשר השקיע מהונו וזמנו ללא מטרת רווח.

הרב הגאון רבי אליהו הכהן בייפוס שליט"א סיפר כי מתוך ניסיון עם אחרים ועם קרוביו הוא נתקל פעמים רבות בכהנים שבזמן אמת ובשעת הדחק כשאין איך לדעת בידיעה ברורה ומובטחת שלא נכשלים בדרך ללא חשש טומאה, ובעקבות כך, כבר לפני עשור ישב עם מהנדסים מ'משמרת השבת' כדי למצוא פתרון הולם לנסיעה כשרה בבטחה ללא מכשול אך הדבר לא צלח. כעת מדגישים באגודה כי המשתמש בתוכנה מתקדמת זו, הינו מכוסה בכך שלא יכשל ויעבור במקומות שיש בהם טומאת מת. כל זה ללא עלות כלל למען טהרת הכהנים.

רבינו מרן שליט"א התפעל מכך ואמר כי יש בכך חידוש ודבר נפלא לכהנים. כן ציין את החשיבות בהבאת המידע והנגשת המקומות לכהנים שיש בכך עניין נשגב עד מאוד, ובירך את כל העוסקים והעושים למען טהרתם של שבט הכהונה.

מצוקת שבט הכהנים במרחב הציבורי

בכינוס העלו המשתתפים את מצוקת שבט הכהנים במרחב הציבורי שהינה נושא מאוד מרכזי בחיי היום יום של הכהנים החל בכבישים שנסללו מעל לקברים ללא הכשרה, דרך עצים היוצאים מבתי קברות ועובר במרכזים רפואיים ובתי חולים שיש בהם מתים או חלקים מהמת ואף במוזאונים כאשר יש מהם שיש בהם שלדים אשר יש בהם טומאת מת והדבר גורם להם למכשול או לחילופין טרחה מרובה.

בנוסף, חזרו והדגישו כי ישנם כהנים הצריכים לצאת אל מעבר לים ולצערם הם נתקלים בטומאת מת כאשר נפטרים מוטסים ארצה בתאי המטען של מטוסי נוסעים בדרכם לקבורה בארץ ישראל, דבר המגיע לכשבעה נפטרים ליום בממוצע.

כאשר רבני האגודה בקשו מרבינו מרן שליט"א לדבר בגודל מעלת שמירת הטהרה של הכהנים מטומאת מת, הזדעק מרן שליט"א ואמר: **"האם זו רק מעלה ועניין, הלוא זהו איסור מהתורה, וכי אומר שאסור לאכול חזיר, הרי טומאת מת לכהן כמוה כאכילת חזיר? ותמה על כך מדוע אין נזהרים בזה כמו בכל איסורי תורה. אלא שלדאבון לב אין מספיק מודעות, וחובה מוטלת על הכהנים לדעת את אשר עדיין לא כולם יודעים ואף ילדים קטנים ונשים הנושאות ילדים כהנים מחויבות לדעת את האסור והמותר להיזהר ללכת בדרך הכשרה לכהנים".**

בהמשך הכינוס שלח רבינו מרן שליט"א תנחומי אבלים בטלפון להרב הגאון רבי דוד הכהן מונק שליט"א מרבני האגודה היושב שבעה על אחיו רבי בנימין שליט"א.

השתתפו בכינוס הגאון רבי יחיאל פישהוף שליט"א ורבני האגודה הרבנים הגאונים שליט"א רבי אליהו הכהן בייפוס, רבי יוחנן לומברד, רבי שמואל קרביץ, רבי אליהו איילוטוביץ, הרב אברהם כגן, הרב יצחק כהן, הרב שמואל מונק, הרב שמואל רוטלוי והרב שמואל סקלר.

בעמוד זה יש דברים הטעונים גניזה

מאז תגלית הפניצילין...
לא היה דבר כזה בעולם!

שופטי הערכאה העליונה דנו בעתירה הדורשת לשלול תקציבים ממשלתיים מרשתות החינוך התורני

■ רדיפה אחר רדיפה: בג"ץ נגד ילדי תשב"ר שר החינוך קיש הורה לאנשי המקצוע במשרדו להחרים את הדיון ■ נציגי 'החינוך העצמאי' ו'בני יוסף': "המוסדות עומדים בדרישות, המדינה מעכבת את התקנות" ■ האבסורד: בג"ץ מקפיא תקציבי חינוך לילדי תשב"ר אך מגן על מורים תומכי טרור ■ הדיון מצטרף להקפאה דרקונית של מיליארד ש"ח שאושרו כחוק לחינוך החרדי בשבוע שעבר ■

ישראל רוזנר

בית המשפט העליון קיים אתמול דיון סוער בעתירה קנטרנית נגד תקצוב רשתות החינוך החרדיות, במה שנראה כהמשך ישיר למסע הרדיפה נגד עולם התורה שמנצחת עליו היועמ"שית גלי בהרב־מיארה. הדיון התקיים בפני השופטים דפנה ברק־ארז, דוד מינץ ורות רונן, בעקבות עתירה שהגישה עמותת "חדו"ש" ארגון חילוני קיצוני העוין את היהדות החרדית ופועל בעקביות על מנת לנסות לפגוע בקודשי ישראל רח"ל.

הדיון התקיים חרף ניסיונות חוזרים ונשנים של שר החינוך יואב קיש ושל מזכיר הממשלה לדחות אותו. השופטת ברק־ארז דחתה את בקשות הדחייה, וכן את בקשת השר לקבל ייצוג נפרד מהפרקליטות.

שר החינוך הורה להחרים את הדיון

בצעד חריג, הורה שר החינוך קיש לאנשי המקצוע במשרדו להחרים את הדיון ולא להופיע בפני השופטים. משרד החינוך אף נמנע מלהגיש תגובה רשמית לעתירה במשך למעלה משמונה חודשים. נציגת המדינה, עו"ד דניאל מארקס מפרקליטות המדינה, הודתה בפני השופטים כי "אף גורם מקצועי ממשרד החינוך לא הגיע לדיון בעקבות דרישת מנכ"ל משרד החינוך".

המהלך של קיש מעיד על המתח העמוק בין הממשלה ומשרד החינוך, המבקשים להגן על רשתות החינוך התורני, לבין הייעוץ המשפטי לממשלה שנוקט עמדה עוינת כלפי היהדות החרדית בניסיון לקחת את הציבור החרדי כבן ערובה כנגד הממשלה הנבחרת.

נציגי רשתות החינוך: "המדינה מעכבת את התקנות"

נציגי רשתות החינוך החרדיות 'מרכז החינוך העצמאי' ו'בני יוסף' הציגו בבית המשפט חזית תקיפה והבהירו כי המוסדות עומדים בדרישות החוק.

הרשתות הפנו אצבע מאשימה אל המדינה עצמה: "המוסדות עומדים בדרישות, אולם המדינה היא זו שמעכבת את פרסום התקנות ואת מתווה הפיקוח".

בדיון נחשף נתון שעורר תהיות לגבי מקורו ומהימנותו: נציגת הפרקליטות טענה כי "לפי המידע שבידינו, רק 8% מהמורים המלמדים ברשתות כשירים ללמד לימודי ליבה". נתון זה הועבר ללא כל אסמכתא רשמית, בעוד שאנשי המקצוע ממשרד החינוך שיכלו לאשש או להפריך את הטענה נעדרו כאמור מהדיון.

השופטת ברק־ארז דרשה לדעת מדוע תלמידי הרשתות אינם משתתפים במבחני המיצ"ב הארציים. יש לציין כי מבחני המיצ"ב הם כלי מדידה שנועד לחינוך הממלכתי, ואין חובה חוקית להשתתף בהם.

האבסורד: מגינים על תומכי טרור, פוגעים בילדי תשב"ר

האירוניה המרה מתחדדת לנוכח החלטה אחרת של בג"ץ מלפני ימים ספורים בלבד: באותו שבוע שבו פועל בית המשפט להרעיב את ילדי התשב"ר החרדים, הוציאו השופטים יצחק עמית, עופר גרוסקופף וגילה כנפי־שטייניץ צו על תנאי נגד החוק המאפשר לפטר מורים תומכי טרור ולשלול תקציבים ממוסדות חינוך המזדהים עם ארגוני טרור.

יו"ר ועדת הכספים, ח"כ חנוך מילביצקי, הגיב בזעם: "אתמול המורדים בגלימות השחורות לקחו אוכל ממורים רק כי הם שייכים למגזר החרדי.

היום הם עוצרים עוד חוק של הכנסת שמאפשר למשרד החינוך לפטר מורים תומכי טרור". התמונה ברורה: בג"ץ מרים יד על ילדים יהודים שכל "חטאם" הוא שנולדו להורים חרדים, ובאותה נשימה מגן על זכויותיהם של מורים המסיתים לטרור ולרצח.

חוליה נוספת ברדיפה המתמשכת

הדיון הנוכחי מצטרף למסע רדיפה רחב היקף המתנהל נגד עולם התורה.

רק בשבוע שעבר הקפיא בג"ץ העברת 1.09 מיליארד ש"ח לרשתות החינוך החרדיות, לאחר עתירה של סיעת "יש עתיד". בנוסף, הוציא השופט עופר גרוסקופף צו ארעי המונע משר החינוך להעביר כספי תוכנית 'אופק חדש' לרשתות.

במקביל, ממשיכה היועמ"שית בהרב־מיארה לנצח על מסע הרדיפה נגד בני הישיבות עצמם. בדיון המעקב ה־11 שערכה, הנחתה את הצבא להגביר את מאמצי האכיפה הפלילית נגד בני הישיבות ולהדק את שיתוף הפעולה עם משטרת ישראל. כך, בו בזמן שבני הישיבות נרדפים על "עוון" לימוד התורה, מותקף גם חינוך ילדי תשב"ר.

ביהדות החרדית בארץ ובתפוצות רואים בעתירות הללו ובעמדת הייעוץ המשפטי והחלטות השופטים, המשך ישיר לניסיונות הרדיפה נגד לומדי התורה ומוסדות החינוך התורני. "זו אותה מגמה בדיוק", אומרים אישי ציבור ורבנים ברשתות החינוך, "קודם הגיוס, אחר כך תקציבי הישיבות, ועכשיו גם ילדי התשב"ר. הכל בא ממקום אחד 'פן ירבה'".

מרנן ורבנן גדולי ישראל שליט"א עומדים בראש המאבק להגנה על מוסדות החינוך התורני, ומזכירים את הבטחת הקב"ה: כי לא תשכח מפי זרעו וכי גזירה עבידא דבטלא. עולם התורה ימשיך לעמוד איתן גם מול הרדיפה הנוכחית, כשם שעמד בכל הרדיפות לאורך הדורות.

נוכח הרדיפה המשפטית כנגד עולם התורה, הודיע יו"ר סיעת 'יהדות התורה' ח"כ הרב אורי מקלב ליו"ר הקואליציה

"נתמוך בחוקי הקואליציה שעניינם ביועצת המשפטית ובתי המשפט"

משה צבי

יו"ר סיעת 'יהדות התורה', ח"כ הרב אורי מקלב, הודיע ליו"ר הקואליציה ח"כ אופיר כץ, כי יתמכו בחוקים ובהצעות לסדר שעניינם בייעוץ המשפטי ובתי המשפט. זאת על רקע מסע הציד המשפטי המבקש למוטט את עולם התורה והחינוך החרדי.

בחודשים האחרונים חווה הציבור החרדי שרשרת של מהלכים משפטיים דורסניים, שחורגים לטענת נציגי הציבור מכל קנה מידה של סבירות והפך במהרה למתקפה משולבת על עצם קיומו הכלכלי של עולם הישיבות.

בחסות חוות דעת של הייעוץ המשפטי וצווי ביניים של בג"ץ, הוטל "מצור כלכלי" על עשרות אלפי עמלי תורה. והופסקו תקציבי הישיבות והכוללים, ביטול סבסוד המעונות לאמהות עובדות, בניסיון אכזרי להרעיב תינוקות של בית רבן כדי להפעיל לחץ פוליטי על האבות הלומדים. לצד מאבק אובססיבי נגד תקציבי החינוך הטהור וניסיונות חוזרים ונשנים להתערב בתכני הלימוד במוסדות החרדים.

מתעצמת רדיפת לומדי התורה בארה"ק בעקבות עתירה על "בזיון בג"ץ":

הממשלה נדרשה להציג תוך שבוע את עמדתה בנושא חוק הגיוס

עתירה חדשה הוגשה ביום ראשון האחרון בטענה לביזיון בית המשפט, מאחר ובשבת חלף המועד שנקבע ע"י בג"ץ, כי על המדינה לגבש מדיניות באשר למעמד בני הישיבות בסוגיית הגיוס ■ השופט סולברג דורש מהמדינה בקצרה, להציג את עמדתה בתוך שבוע ימים: "אין הצדקה להמשיך ולהתמהמה; עת לעשות" ■ רבנים ואישי ציבור הבהירו: "המאבק על עולם התורה נמשך בעוצמה ואנו נאמנים להבטחה כי כל כלי יוצר עלייך לא יצלח" ■

ישראל רוזנר

המשנה לתפקיד נשיא בית המשפט העליון, השופט נעם סולברג, הורה אתמול למדינה להגיש תגובה תוך שבעה ימים לבקשה דחופה שהוגשה נגדה בטענה לבזיון בית משפט. הבקשה הוגשה על ידי "התנועה לאיכות השלטון" גוף הידוע בעמדותיו העוינות את היהדות המסורתית יום לאחר שחלף המועד שנקבע בפסק הדין מחודש נובמבר האחרון.

בחודש חשוון האחרון פסק בית המשפט העליון בהרכב מורחב של חמישה שופטים, כי על הממשלה לגבש תוך 45 יום "מדיניות אפקטיבית" במישור הכלכלי־אזרחי בנוגע לגיוס בני הישיבות. המועד שנקבע חל ביום שבת האחרון, וכבר למחרת - ביום ראשון - הוגשה העתירה החדשה.

לטענת העותרים, הממשלה "התעלמה" מפסק הדין ולא נקטה כל צעד ליישומו. "הממשלה לא הקימה ועדת שרים לנושא, ולא קיימה אף דיון אחד במליאתה על יישום פסק הדין", נכתב בעתירה.

השופט סולברג ציין בהחלטתו הקצרה כי "אין הצדקה להמשיך ולהתמהמה; עת לעשות", וקבע מועד קצר במיוחד להגשת תגובת המדינה.

רבנים ואישי ציבור מציינים כי מדובר בהמשך ישיר של המאבק המתנהל זה חודשים ארוכים על עצם קיומו של עולם התורה בארץ ישראל, מאבק שמאחד את היהדות החרדית בארה"ק ובתפוצות.

בתוך כך, ראש הממשלה בנימין נתניהו, שנאם אמש במליאת הכנסת בדיון שיזמה האופוזיציה, התייחס גם לסוגיה והבהיר באומץ את עמדתו העקרונית בנושא: "אנחנו נקיים במקביל גם את עולם התורה, משום שבלי עולם התורה לא היינו מתקיימים פה, לא היינו מגיעים לאן שהגענו".

עוד אמר נתניהו בצורה שאינה משתמעת לשתי פנים: "לא היינו מקיימים ולא היינו מגיעים לזמן הזה, וגם לא יהיה לנו עתיד". והבהיר: "אם אתם עוקבים אחרי תולדות היהודים, מה קרה להם בגלות? איך הגלו אותם ממקום למקום? איך שחטו בהם, איך בזזו אותם, עשו דברים נוראים ובכל הזמן הזה התורה, לימודי התורה, שמירת מורשת ישראל נשמרה, ובלעדיה לא היינו פה. ולכן אני מכבד את זה. ואני לא בז לזה, ואני לא מנסה לחסל את זה".

אישי הציבור מדגישים כי למרות הלחצים הכבדים מצד גורמי האכיפה בהובלת היועמ"שית הלעומתית, הרודפת באכזריות בלתי נתפסת וללא כל הצדקה חוקית את לומדי התורה בני הישיבות, עולם התורה ממשיך לעמוד איתן על עמדתו העקרונית שנקבעה על ידי גדולי ישראל לדורותיהם.

"התורה היא חיינו", הבהירו, "ונאמנים אנו להבטחה הא־לוקית כי לא תשכח מפי זרעו וכי כל כלי יוצר עלייך לא יצלח". הם הוסיפו בדרישה נחרצת כי כל החפץ ללמוד תורה יוכל לעשות זאת ללא הפרעה, ללא איומי מאסר וסנקציות כלכליות רח"ל.

בעמוד זה יש דברים הטעונים גניזה

כללית פיתחה מערכת חכמה מבוססת ביג דאטה
שרק ארגון הבריאות הגדול והמנוסה בישראל יכול לפתח. חדשנות טכנולוגית זו
מעניקה לרופא שלכם יכולת מהפכנית להתוויית הטיפול המדויק ביותר.

מובילה את הבריאות בישראל, **בטוח זה כללית**

כללית

הצטרפו למהפכה

נתניהו בדיון אתמול במליאה, מחריף את האזהרות לממשל בטהרן:

"אם נותקף על ידי איראן ההשלכות על איראן יהיו חמורות מאד"

בנאום במליאת הכנסת, במסגרת דיון "40 חתימות" אותו יזמה האופוזיציה, האשים נתניהו: "אם היינו מקשיבים לכם היו עדיין חטופים בעזה" ■ נתניהו התייחס בנוסף גם לפגישתו עם הנשיא טראמפ, ואיים על איראן: "לא ניתן לאיראן לשקם את תעשיית הטילים הבליסטיים שלה או לחדש את תוכנית הגרעין" ■ ראש האופוזיציה לפיד בדיון: "אנחנו ניהלנו את המדינה הזו הרבה יותר טוב מכם" ■

משה צבי

במליאת הכנסת התקיים אתמול דיון בנוכחות ראש הממשלה, במסגרת "דיון 40 חתימות" ביוזמת האופוזיציה. נתניהו ניצל את הדיון כדי לאיים על איראן לבל תעז לנצל את המחאות כדי לתקוף את ישראל. "אם נותקף, ההלשכות על איראן יהיו חמורות מאד". בשלב הזה לא מזהים במערכת הביטחון ניסיון להסיט את האש לעבר ישראל. אולם נערכים לכל תרחיש.

ההערכה הנוספת היא שבריחת חמינאי מאיראן אינה על הפרק בשלב זה.

בתחילת הדיון עלו בזה אחר זה חברי כנסת מהאופוזיציה תוך שהם מטיחים האשמת בראש הממשלה ובממשלת ישראל, בנושא "ממשלה קיצונית הפועלת בניגוד לרוב הציוני ופוגעת בלכידות הלאומית ובערכי היסוד של מדינת ישראל". בפתח דבריו במליאה סקר ראה"מ נתניהו את ביקורו המדיני בארה"ב ואמר "בשבוע שעבר קיימתי ביקור מדיני חשוב בארה"ב. מביקור לביקור, אנחנו מהדקים את השותפות בין שתי המדינות

: ראש הממשלה נתניהו בדיון במליאה. צילום: נועם מושקוביץ/ דוברות הכנסת

שלנו. הברית האמיצה היא מתכון להמשך שרשרת ההישגים שלנו גם בשנת 2026. עסקנו רבות בצורך להשיב את החטוף האחרון מעזה, גיבור ישראל רני גוילי. אני הבטחתי למשפחת גוילי המופלאה שלא נרפה מהמשי־מה הקדושה להחזיר את רני הביתה.

"באשר לאיראן שמושכת בחוטי הטרור במזרח התיכון, הנשיא טראמפ ואני הבענו עמדה נחרצת לא ניתן לאיראן לשקם את תעשיית הטילים הבליסטיים שלה או לחדש את תוכנית הגרעין שפגענו בה קשות במבצע עם

המשך בעמוד 69

בעקבות המחאות באיראן והדיון הביטחוני בקבינט

גורם מדיני: "לא היו הכרעות דרמטיות על הפרק"

"בדיון התקבל עדכון מצב בארבע גזרות" ■ הימשכות הפגישה הובילה לחרושת שמועות על החלטות דרמטיות בנושא החזית האיראנית ■

משה צבי

נמשכת הכוננות בישראל, על רקע חשש מהסטת מוקד האש מאיראן לעבר ישראל. גורמי ביטחון מנסים להרגיע, וראש הממשלה אף הבהיר במליאת הכנסת כי ישראל תגיב "רק אם תותקף", אך חרושת השמועות בישראל על אפשרות של מערכה מול איראן גוברת.

ביום ראשון בלילה, קיים ראש הממשלה דיון ביטחוני שעסק בין היתר גם בנושא האיראני, ולפי דיווחים שונים שפורסמו, החלה כוננות של ממש לקראת אפשרות של מערכה מול איראן. חרושת השמועות החלה לאחר שהדיון נמשך זמן רב מהצפוי, אל תוך שעות הלילה המאוחרות.

במקביל דווח, כי משמרות המהפכה של איראן החלו בתרגיל צבאי הכולל שיגורי טילים וניסוי מערכות הגנה אווירית. לפי התקשורת באיראן, התרגיל מתבצע במספר ערים, בהן טהראן ושיראז.

גורם מדיני נשלח להרגיע ומסר כי "לא היו הכרעות דרמטיות על הפרק", וכי בדיון התקבל "עדכון מצב ב־4 גזרות". במהלך הישיבה, הציג נתניהו את הסיכומים שהושגו מול הנשיא טראמפ, לצד קביעת סדרי עדיפויות בגזרות השונות. יצוין כי הדיון התקיים עם שובו של נתניהו מארה"ב, לקבלת תמונת מצב עדכנית בנושא עזה, לבנון, איראן וסוריה.

בתוך כך, החשש העיקרי בישראל הוא ממיס־קלקולציה, כאשר ריבוי הדיווחים והעיסוק בנושא, עלולים ליצור אצל אחד מהצדדים את הרושם כי הצד השני מעוניין לתקוף. בישראל כאמור מרגיעים ואומרים כי תקיפה באיראן תצא לפועל, רק באם ישראל תותקף ורק לאחר שאיראן תסרב לשתף פעולה עם הדרישה של ישראל וארה"ב בנוגע לפרויקט הטילים הבליסטיים והגרעין.

באיראן מעלים את רף האיומים בימים האחרונים, ו"כיכר פלשתין" נצבעת מדי ערב בכרזות חדשות כנגד ארה"ב וישראל, החל מכרזה קוראת לתושבי נהריה להתכונן למלחמה, איומם כנגד צה"ל וצבא ארה"ב ואיומים נוספים כנגד פתיחה במלחמה.

בתוקף עד 4.2.26 - י"ז שבט תשפ"ו | סכום עסקה: משקפי ראייה 420 ₪, מולטיפוקל 1,200 ₪ | לפחות 10,000 יח' | לחברי מועדון ומצטרפים | בסניפים בלבד | למעט מוצרי עודפים | מסגרות עד 299 ₪ | אין כפל מבצעים | ראייה: עדשות חד-מוקדי 1.56 עד 3/2+- | מולטיפוקל: עדשות אייקיו 1.5 עד 4/2 +-

רואים אתכם
הלפרין
רשת האופטיקה של ישראל

דירה בירושלים
זה לא חלום!

לקראת האכלוס נותרו דירות 4 חדרים אחרונות
בפרויקט אורנים, נווה יעקב. ב- 2,690,000₪

אורנים
שלמון מול הארץ

חייגו עכשיו:
*5924
שלוחה 2

oranim-baje.co.il

בית ירושלמי
מעל ומעבר

לאחר הודעת פינוי:

גל תקיפות עצים בלבנון; הותקפו מטרות טרור של חמאס וחיזבאללה

■ דו"צ בשפה הערבית הזהיר את תושבי לבנון לקראת התקיפה ■ במסגרת התקיפות הושמדו 4 מטרות של ארגוני הטרור חמאס וחיזבאללה בלבנון ■ דו"צ מאשר: חוסלו שני מחבלים בתקיפה בלבנון מוקדם יותר השבוע ■ בלבנון אומרים כי לבנון קיבלה מסר: "אל תתערבו בהסלמה הצפויה מול משמרות המהפכה" ■

משה צבי

גל תקיפות משמעותי בלבנון נגד מטרות של חמאס וחיזבאללה. דובר צה"ל בערבית, אביחי אדרעי, הוציא אתמול אחה"צ התרעת פינוי לתושבי לבנון. בהודעה נמסר: "התרעה דחופה לתושבי לבנון, ובפרט לשני הכפרים הבאים: ענאן ואל־מנארה (אל־חמארה) צה"ל יתקוף בקרוב תשתיות צבאיות של חמאס באזורים הללו".

עוד בהודעה: "אנו מפצירים בתושבי המבנים המסומנים באדום במפות המצורפות, וכן במבנים הסמוכים להם: אתם שוהים בקרבת מבנים המשמשים את חמאס, ולמען ביטחונכם עליכם לפנות את המקום מיידית ולהתרחק לפחות 300 מטרים. שהייה באזור המבנים המסומנים מסכנת את חייכם".

כעבור מספר שעות, צה"ל תקף תשתיות טרור של ארגוני הטרור חיזבאללה וחמאס בתקיפות שבוצעו צפונית לנהר הליטני שבלבנון, לאחר שזוהו ניסיונות שיקום ופעילות מתוך אותם האתרים. בתקיפה, צה"ל השמיד 4 מטרות של ארגוני הטרור. במסגרת התקיפות, צה"ל תקף שתי תשתיות טרור תת־קרקעיות של ארגון הטרור חיזבאללה.

בנוסף, דובר צה"ל אישר על תקיפה נוספת בלבנון ביום ראשון, במהלכה צה"ל חיסל שני מחבלים שעסקו בשיקום תשתיות צבאיות של ארגון הטרור חיזבאללה. בהודעה נאמר "צה"ל תקף וחיסל במרחב ג'מיג'מה שבדרום לבנון, שני מחבלים מארגון הטרור חיזבאללה. המחבלים עסקו בניסיונות שיקום תשתיות צבאיות של ארגון הטרור חיזבאללה. פעילותם של המחבלים היוו הפרה בוטה של ההבנות בין ישראל ללבנון".

במקביל, כלי תקשורת המקורב לחיזבאללה דיווח על מסרים שקיבלו על רקע האפשרות של הסלמה מול משמרות המהפכה. במסר שהתקבל נאמר כי "אם לא תתערבו במערכה שאולי תתפתח, גם לבנון לא תיפגע".

המגעים בין ישראל לסוריה

אופטימיות בסוריה לאפשרות להגעה להסכם ביטחוני עם ישראל

■ במסגרת שיחות המו"מ בין ישראל לסוריה, דרשה ישראל שמירה על אזור החיץ ועל כתר החרמון, וכן ערבות אמריקנית לייצוב המצב בסוריה ■ מחר יימשכו השיחות ■

משה צבי

עם פתיחת המגעים הרשמיים בין ישראל לסוריה, בסוריה ישנה אופטימיות לאפשרות להגעה להסכם ביטחוני עם ישראל. לפי דיווחים בסוריה, המשטר הסורי מוכן לתת לישראל ערבויות ליציבות ביטחונית בדרום סוריה.

אתמול דווח כי הדרישות של מערכת הביטחון להסכם ביטחוני עם סוריה הן שמירה על אזור החיץ ועל כתר החרמון, ערבות אמריקנית לייצוב המצב בסוריה, גוף בין לאומי שייכנס במקום האו"ם וכן התערבות ישראלית בסוריה. המגעים הרשמיים התקיימו היום בפריז במטרה לחדש את המשא ומתן על הסכם ביטחוני בין המדינות. השיחות התקיימו בתיווך ובחסות של הממשל האמריקני, והן צפויות להימשך גם מחר.

לפי המקורות, ממשל טראמפ מפעיל בימים אלה לחץ מדיני על ירושלים ודמשק להגיע להסכם שייצב את המצב הביטחוני בגבול הצפון, ואשר עשוי לשמש שלב ראשון בדרך לנורמליזציה עתידית בין המדינות. בפגישה צפויים להשתתף שליח ארה"ב לסוריה, טום ברק, ושר החוץ הסורי אסעד א־שיבאני, לצד צוות חדש של נציגים ישראלים שמונה לאחרונה.

נזכיר, כי בחודשים האחרונים קיימו ישראל וסוריה ארבעה סבבי שיחות בתיווך אמריקני, בניסיון להגיע להסכם ביטחוני. על פי ההבנות שנדונו, ההסכם אמור היה לכלול פירוז של דרום סוריה ונסיגה ישראלית מאזורים שאליהם נכנס צה"ל לאחר קריסת משטר אסד.

במקביל אתמול דווח, כי במסגרת שורה של דיונים חסויים הוצגו התרעות על איומים ישירים המכוונים לצמרת השלטון בדמשק. גורמים המעורים בפרטים מתארים את סביבתו הקרובה של המנהיג החדש כמתוחה ושברירית. על רקע זה התקבלה בישראל החלטה שלא לסגת מהמרחב הביטחוני.

פרויקט 'שחר העיר' בני ברק גאים להציג

סטנדרט אחר של מגורים למשפחה החרדית

מיקום מנצח
כניסה ולובי מרח' אברבנאל, מתוך השכונה החרדית

קהילה איכותית
אוכלוסייה צעירה של משפחות בני תורה

סוכות מרווחות
תכנון שאין בשום מקום אחר

מרפסות גדולות ומפנקות
מרחב אמיתי לחיים

שחר העיר, כשחושבים על מה שחשוב באמת

ליווי בנקאי מלא ע"י בנק לאומי
מחיר סופי ללא הצמדה
פטור מלא מדמי תיווך
תנאי תשלום 15/85

לפרטים ולקביעת פגישה במשרד
03-800-7000
052-334-4721
הרב קוק 3, ב"ב | Shaharhaeer.co.il
ישוב הארץ
ליווי בנקאי ע"י:
leumi
שחר העיר
הבתים הטובים
אי עמידה בפירעון ההלוואה עלולה לגרור חיוב בריבית פיגורים והליכי הוצאה לפועל. ההלוואה כפופה לאישור הבנק. אחוז המימון מערך הנכס יהיה בהתאם להוראות הרגולציה

פסטורל באחיסמך!

אין מקום כזה במחיר כזה!

ל-3 דירות בלבד בפסטורל באחיסמך!

חדר מתנה!

קונים דירת 4 חד' ומקבלים דירת 5 חד'

בנוסף דופלקסים מפוארים 5, 6 חדרים
עם מרפסות ענק

תדהר | ארידר יזמות בע"מ

*8116

בכפוף לתקנון המבצע | החדשות להוסחה בלבד

פסטורל
מגורי איכות בגני איילון

תקיפה ברצועה:

הותקף מחבל חמאס שתכנן לבצע פעולת טרור נגד כוחות הצבא

במערכת הביטחון זיהו התארגנות לתקוף את החיילים בשטח הרצועה, ותקפו מחבל שתכנן פיגוע נגד הכוחות בטווח הזמן המיידי ■ מקורות פלשתיניים טוענים כי ישנם ארבעה הרוגים ופצועים כתוצאה מהפצצה של רחפן במקלט לפליטים ברצועה ■

משה צבי

צה"ל תקף מחבל מארגון הטרור חמאס אשר תכנן לבצע מתווה טרור נגד כוחות צה"ל הפועלים בדרום רצועת עזה בטווח הזמן המיידי. במערכת הביטחון אומרים כי "המחבל היווה איום ממשי על כוחות צה"ל ולכן הותקף בתקיפה מדויקת".

טרם התקיפה ננקטו צעדים כדי לצמצם את הפגיעה באזרחים, לרבות שימוש בחימוש מדויק, תצפיות מהאוויר, ומידע מודיעיני נוסף. "כוחות צה"ל בפיקוד הדרום פרוסים במרחב בהתאם להסכם וימשיכו לפעול להסרת כל איום מיידי", נמסר. מקורות פלשתיניים דיווחו על 4 הרוגים ומספר פצועים כתוצאה מהפצצה של רחפן צה"לי על אוהל מקלט לפליטים במואסי שבח'אן יונס בדרום רצועת עזה. עוד דווח על תקיפה נוספת במחנה ג'באליה.

לפי דיווחים פלשתיניים ישנם מספר הרוגים ופצועים בקריסת בניין בן ארבע קומות במחנה אל־מר'אזי במרכז רצועת עזה. בדיווחים לא נאמר האם מדובר בפעולה ישראלית.

תקיפה על מחנה הפליטים ברצועה. (רשתות ערביות)

התקיפות ברצועה, על רקע הדיווחים על מעבר לשלב ב', כאשר במערכת הביטחון מזהים ניסיונות חוזרים ונשנים של ארגון הטרור חמאס להוציא לפועל פיגועים כנגד הכוחות.

דיווחים בתקשורת הערבית

מעבר רפיח צפוי להיפתח לשני הכיוונים בזמן הקרוב

לפי הדיווחים, הנושא עלה בפגישותיו של ראש הממשלה עם הנשיא טראמפ, כחלק משלב ב' בעסקה בעזה ■ לפי הערוץ הסעודי 'א־שרק', מצרים עדכנה את הרש"פ על הסכמה ישראלית לפתיחת המעבר ■

משה צבי

בתקשורת הערבית גוברים הדיווחים לפיהם ישראל הסכימה עקרונית לפתיחת מעבר רפיח. **בלשכת ראש הממשלה לא מאשרים בשלב זה את הדיווחים, אך גורמים מדיניים מעריכים כי המהלך מתקרב, בין היתר נוכח הל־חץ האמריקני.**

לפי הדיווחים, הנושא עלה בפגישותיו של ראש הממשלה נתניהו עם נשיא ארה"ב טראמפ בפלורידה, כאשר הנשיא רוצה את פתיחת מעבר רפיח כחלק מהתקדמות לשלב הבא בעזה.

מעבר רפיח. צילום: פלאש90

הערוץ הסעודי א־שרק דיווח כי מצרים עדכנה את הרשות הפלשתינית שישראל הסכימה לפתוח את המעבר לשני הכיוונים בזמן הקרוב, בהתאם למתווה הסכם 2005. לפי הדיווח, "הדברים עלו במהלך פגישות שקיימה משלחת פלשתינית בכירה בקהיר עם הנהגת מצרים".

גורמים פלשתינים המעורים בפרטים מסרו כי נרשמה התקדמות לא רק בסוגיית המעבר, אלא גם בדיונים רחבים יותר הנוגעים להסדרי הניהול האזרחי והביטחוני ברצועת עזה. לדבריהם, "במהלך המלחמה יצאו מעזה לכיוון מצרים כ־120 אלף פלשתינים, וכעת כ־65 אלף מהם למעלה ממחצית רשומים כמבקשים לשוב לרצועה עם פתיחת המעבר".

עם זאת, סוגיית הפיקוח הביטחוני נותרת מחלוקת מרכזית. בעוד שבהסכם 2005 הפיקוח הישראלי בוצע באמצעות מצלמות בלבד, הפעם ישראל דורשת מנגנון פיקוח נרחב יותר, לרבות מעורבות בבידוק השבים לרצועה. המצרים, מנגד, מתעקשים על פתיחת המעבר לשני הכיוונים בלבד ומזהירים מפני מהלך חד־צדדי.

הדיווחים מתפרסמים בזמן שהחלל החטוף רן גוראלי הי"ד טרם הושב לישראל, בניגוד להסכמות הפסקת האש, ועל רקע האמירות של ראש הממשלה כי לא יאפשר את המשך שלב ב' בעסקה ללא השבתו של החלל החטוף.

לבבנים
נוחנים את הלב.
בשביל הנשמה

הילדים*

- מיומנו של רכז -

משפחה שלמה קיבלה עמוד שדרה

"מוטי. בחור בן 16, יושב בבית כבר חודש, לא מעוניין לחזור לישיבה" - זה היה המידע היחיד שהגיע אליי, כרכז 'לב בנים', ממוקד החירום של הארגון.

מיד כשקיבלתי את הפניה ניסיתי 'לחתור למגע'. כעבור מספר שיחות טלפון וגישושים, ישבתי עם מוטי לשיחה בגובה העיניים. ניסיתי להבין מה גורם לבחור איכותי כמוהו להרים ידיים ולעזוב הכל.

מוטי היה נראה קרוע. מצד אחד הוא עדיין לא ויתר על החלום "להצליח", "להיות חלק", "להוביל", מצד שני היה מורגש בעליל שיש כוח חזק שמושך אותו החוצה.

תוך כדי שיחה, כשהתחלנו לקלף את השכבות, התגלה הנתון הבא: מוטי לא לבד בסיפור. יש לו בן-דוד, מבוגר ממנו, שכבר תקופה ארוכה יושב בבית. הקשר ביניהם הדוק, לא בריא, כמעט על בסיס שעתי. הבן-דוד גורר ומוטי נסחף אחריו בעיניים עצומות. הבנו מיד שמדובר כאן במקרה מורכב של 'חבר מקלקל' בתוך המשפחה.

ידענו שחייבים לפעול כאן בנחישות. הצעד הראשון היה לשלב את מוטי במסגרת ישיבתית רחוק מהעין ורחוק מהלב של בן הדוד, כאשר במקביל נשלח רכז ללוות את בן-הדוד. לאחר שניתן ה'אקמול' והצלחנו לעצור את הדימום, התפננו לברר לעומק מה הגורם הרגשי שאפשר להיסחפות הזאת להתרחש.

הטיפול השורשי במקרה זה ניתן דווקא להורים, שהיו צריכים עזרה ביצירת סמכות הורית ויצירת גבולות מול הילדים. כעבור הדרכה מקצועית וממוקדת, הבית כולו התחיל להשתנות מן הקצה אל הקצה. ההורים קיבלו כלים איך להוביל את הבית ולהגן על ילדיהם, גם כאשר הדבר כרוך בהתייצבות מול המשפחה.

והנחת

- הורים משתפים -

חתן תמורת בחור

כבר כמעט הרמנו ידיים.

רבקה, בתנו הבכורה, המוכשרת, הצדיקה, פשוט נתקעה ללא סיבה נראית לעין. השידוכים לא זזו. הצעות נפלו על עניינים של מה בכך.

המועקה בבית הייתה כבדה מנשוא! כבר לא ידענו מה לומר לה. איך לחזק אותה. כמה פעמים אפשר לומר "עוד תראי שה' יעזור". כל חברה שהתארסה - הייתה כמו עוד מלח שנבזק על הפצע המדמם.

בוקר אחד, כשרבקה יצאה מהבית לעבודה והתבשרנו על עוד שידוך שנפל, החלטנו להציל נער ב'לב בנים' ולזכות לסגולת ה'מידה כנגד מידה' כברכתם והבטחתם של מרנן ורבנן גדולי ישראל שליט"א.

התקשרנו למוקד לחתום על הוראת קבע והתפללנו בדמעות שהבחור הזה שאנחנו מאמצים היום, יביא לנו ב'מידה כנגד מידה' את החתן המיוחל.

אנחנו לא יודעים חשבונות שמים, אבל את העובדות אי אפשר להכחיש. שבועיים בדיוק לאחר אותה שיחה, בדיוק באותה שעה בבוקר, הוצעה ההצעה: בחור משכמו ומעלה, בדיוק מה שחיפשנו כל השנים.

לירוב קרובים

*באחריות שלנו!

1800-201-399

לוֹבֵסְט

המיזם החדשני
למימון חתונות הילדים
עם השידוך המושלם

תוכניות
הגמ"חים

השקעה
בשוק ההון

בהובלת איש שוק ההון **ר' יוסף מינצברג**
בעידודם ובברכתם של גדולי ישראל

בשיתוף הגמ"חים וקהילות הקודש

מיזם **משיאים.** בשיטת LOVEST Loan & Invest

בקריאה ראשונה:

אושרה הצעת החוק למינוי נציג קבוע למגזר החרדי בוועדה הארצית לתכנון ולבניה של מתחמים מועדפים לדיור (ותמ"ל)

בהצעת החוק של ח"כ הרב יעקב אשר נקבע, כי ימונה נציג חרדי לצד נציגי הציבור הכללי והערבי במטרה להתאים את הליכי התכנון לצורכי הציבור החרדי ■

משה צבי

ועדת הפנים אישרה לקריאה ראשונה את הצעת החוק הקובעת כי בוועדה הארצית לתכנון ולבניה של מתחמים מועדפים לדיור (ותמ"ל) יכהן באופן קבוע נציג למגזר החרדי.

בדיון שהתקיים בהשתתפות נציגי משרדי הממשלה ומוסדות התכנון והתנהל באווירה מקצועית, הביעו מרבית הגורמים הסכמה לעקרונות הצעת החוק של ח"כ הרב אשר.

ח"כ הרב יעקב אשר הדגיש במהלך הדיון: "כדי לייצר פתרונות תכנוניים אמיתיים, חייב לשבת בוועדה נציג שמגיע עם ניסיון וידע המותאמים לציבור החרדי. מי שמכיר את אורחות חייו וצרכיו של הציבור החרדי יכול להבטיח תכנון מדויק, כזה שנותן מענה אמיתי לציבור החרדי".

חלב על הכביש:

מאות רפתנים חסמו צמתים במחאה נגד רפורמת סמוטריץ'

הפגנת הרפתנים אתמול. צילום: פלאש90

מ. גרין

מאות רפתנים וחקלאים יצאו אתמול לגל מחאה חריף נגד רפורמת החלב שמקדם שר האוצר בצלאל סמוטריץ', בעשרות צמתים מרכזיים ברחבי הארץ. המפגינים הגיעו בטרקטורים וכלים חקלאיים, חסמו תנועה לפרקים, ואף שפכו מאות ליטרים של חלב על הכבישים לאות מחאה. בין הצמתים שנחסמו: מגידו, בילו, גילת, קסטינה וקטורה.

המחאה מתנהלת נגד הרפורמה שאושרה אמש פה אחד בוועדת השרים לחקיקה, ושתוכנס לחוק ההסדרים 2026. הרפורמה כוללת ביטול התכנון במשק החלב בישראל, פתיחת השוק לייבוא חופשי של מוצרי חלב, והפחתה של מחיר החלב הגולמי. בנוסף, סמוטריץ' חתם על הגדלה משמעותית של מכסות ייבוא הגבינות - מ־6,500 טון שנתיים ל־19,500 טון, גידול של פי שלושה.

"מאות רפתנים וחקלאים הצביעו ברגליים נגד רפורמת החלב שמקדם שר האוצר, שמשמעותה הברורה היא סגירתן של כ־400 רפתות בגבולות ובפריפריה", אמר דגן יראל, מנכ"ל התאחדות יצרני החלב, בהפגנה בצומת בילו. לדבריו, "זו לא רפורמה - זו תוכנית התנתקות מהרפת הישראלית".

המפגינים נשאו שלטים חריפים: "חלב ישראלי מייצרים כאן - לא אצל ארדואן", "סמוטריץ' מפקיר את ההתיישבות". בצומת גילת ליד העוטף, שפכו המוחים על הכביש חלב וחציר.

יו"ר התאחדות חקלאי ישראל ומזכ"ל תנועת המושבים, עמית יפרח, הצהיר בצומת גילת: "החקלאים והרפתנים הם כיפת הברזל של ביטחון המזון של מדינת ישראל. לא ניתן לשר האוצר לחסל ייצור כחול־לבן שקיים כבר 100 שנה ולא לרמוס את פרנסתם של הרפתנים והחקלאים היושבים על גבולות המדינה. זוהי לא נורת אזהרה, זו אזעקת אמת".

גם ליאור שמחה, מזכ"ל התנועה הקיבוצית, תקף את הרפורמה: "זו לא תוכנית להוזלת מחירים, כי ברור לכולם שהיא לא תוזיל שקל במוצרי החלב. זו עוד רפורמה מבית היוצר של אגף התקציבים באוצר ופורום קהלת שנועדה לשנות את הבסיס הערכי של מדינת ישראל - ממדינה יצרנית המחזקת את הפריפריה ויישובי קו הגבול למדינה של מאעכרים ומתווכים".

למחאה הצטרפו גם רפתנים מיישובי חבל יבנה - קבוצת יבנה, בית גמליאל וניר גלים - שהגיעו בליווי ראש המועצה אבי פוקס. הם קראו נגד השר ממפלגתם: "החקלאות היא לא רק כלכלה, היא ציונות, ביטחון מזון וחיבור עמוק לאדמה".

במקביל למחאה, רשמו הרפתנים ניצחון חלקי: היועמ"שית קבעה בשבוע שעבר כי מנגנון מחיר המטרה, שקובע את מחיר החלב הגולמי לרפתנים, ימשיך להתקיים לפחות ברבעון הקרוב. זאת למרות התנגדות האוצר שביקש לבטל את המנגנון באופן מיידי. כמו כן, נכנס לתוקף צו של שר החקלאות דיכטר שקובע כי היקף ייצור החלב הגולמי יישאר ללא שינוי ביחס לשנה שעברה.

ארגוני החקלאים מבהירים שזו רק תחילת המאבק, ומתכננים להחריף את המחאות אם הרפורמה תתקדם בכנסת.

יש לך עסק?

בנק מרכנתיל מאמין בך!

ריבית הפריים ירדה?

בנק מרכנתיל מפחית גם את המע"מ לעסקים קטנים

הפחתת מע"מ

עד 500 ₪ לרבעון*

*ללקוחות ולמצטרפים חדשים

לפרטים נוספים חייגו למרכנתיל *5600

מענק כספי בשיעור 1% ממחזור הפעילות ועד 500 ₪ לרבעון, בכפוף לתנאי הזכאות באחד.
המענק אינו מהווה הודעה על שינוי מע"מ.

מרכנתיל בנק אחד שמאמין בך

הואשם במגע עם סוכן זר

כתב אישום נגד ישראלי שצילם את ביתו של בנט עבור איראן

■ הנאשם, לקאצ'או דמסאש, התקין ברכבו מצלמה עם סים, שאפשרה לסוכן הזר לצפות בשידור חי ■ כשהמאבטחים זיהו אותו ליד הבית הוא נמלט, ונעצר כשבוע לאחר מכן ■ לפי השב"כ, מדובר בניסיון שני לאסוף מידע על בנט כניסיון הכנה לפגיעה בו ■

ישראל גולד

תושב ראשון לציון בן 31 הואשם אתמול במגע עם סוכן חוץ, לאחר שביצע משימות ריגול עבור גורמי מודיעין איראניים במשך כחודשיים. המשימה המרכזית שהובילה למעצרו: צילום בית מגוריו של ראש הממשלה לשעבר נפתלי בנט, כשהסוכן הזר צופה בשידור חי.

לפי כתב האישום שהוגש לבית המשפט המחוזי מרכז בלוד, לקאצ'או דמסאש עמד בקשר עם הסוכן מסוף אוקטובר 2025 ועד למעצרו. בתמורה לביצוע המשימות קיבל תשלומים באמצעות ארנקים דיגיטליים.

בהנחיית המפעיל, התקין דמסאש ברכבו מצלמת דרך מיוחדת עם כרטיס סים, שאפשרה התחברות מרחוק ושידור בזמן אמת. ב־3 בדצמבר, בשעת בוקר מוקדמת, נסע לרחוב מגוריו של בנט כשהמצלמה פועלת ונשלטת בידי הסוכן. זמן קצר לאחר שהחנה את רכבו בקרבת הבית, ניגשו אליו המאבטחים והוא נמלט מהמקום.

הפעלתו החלה במשימות פשוטות: הגעה לקיוסקים בערים שונות, רכישת סיגריות ושתייה ושליחת הקבלות לסוכן. בהמשך התבקש לבצע משימות צילום נרחבות יותר - תיעוד רחוב בהרצליה במשך שעות, צילומים ביבנה ובפתח תקווה, ונסיעות לקניון בראשון לציון ולאשדוד כשהוא מתעד ושולח את הסרטונים. על פי כתב האישום, הוא המשיך לפעול אף שחשד כי הוא פועל בשליחות סוכן זר.

קשר עם גורמים זרים ממדינות אויב

גורמי הביטחון מעריכים כי בדומה לפרשת ודים קופריאנוב, שנחשפה לפני כשבועיים, גם כאן מדובר באיסוף מודיעין לקראת פגיעה בראש הממשלה לשעבר. גם קופריאנוב נעצר לאחר שצילם בסמיכות לביתו של בנט, ולפני כשבועיים הוגש נגדו כתב אישום בגין ריגול.

הפרקליטות ביקשה להורות על מעצרו של דמסאש עד תום ההליכים, בטענה כי העברת מידע על דמות בכירה במדינה מצביעה על מסוכנות ביטחונית גבוהה.

השב"כ והמשטרה שבים ומזהירים את הציבור מפני קשר עם גורמים זרים ממדינות אויב או גורמים לא מזוהים, ובמיוחד ביצוע משימות עבורם. "גורמים אלה, וביניהם, גורמי מודיעין וטרור ממדינות אויב, ממשיכים במאמציהם לגייס ולהפעיל ישראלים לצורך ביצוע משימות ביטחוניות ומשימות טרור וריגול בישראל. אותם גורמים מנסים לגייס ישראלים גם באמצעות פניות ברשתות החברתיות", נאמר בהודעה המשותפת.

גופי הביטחון הזהירו כי "ימשיכו לפעול לאיתור וסיכול פעילות טרור וריגול בישראל, ויפעלו למצות את הדין בחומרה מול כל המעורבים בפעילות זו".

חשד לריגול לאיראן:

צעיר נעצר לאחר שהפעיל רחפן מעל בסיס נבטים

■ החשוד, תושב האזור, טען כי צילם נחלים, השב"כ מעורב בחקירתו ■ זו לא הפעם הראשונה שרחפנים חודרים לבסיס ומצלמים אותו ■

ישראל גולד

תושב הדרום בן 21 נעצר בסוף השבוע בחשד להפעלת רחפן מעל בסיס חיל האוויר נבטים, הנחשב כמתקן אסטרטגי ורגיש של הצבא. שירות הביטחון הכללי מעורב בחקירה ובוחן, בין היתר, חשד חמור לריגול עבור איראן.

האירוע החל כאשר חמ"ל הבסיס זיהה רחפן שטס מעל השטח במשך מספר דקות. כוחות הוקפצו למרחב וביצעו סריקות נרחבות, במהלכן אותר הצעיר כשברשותו שלט של הרחפן. בחקירתו הראשונית טען: "צילמתי נחלים, אני גר סמוך", אולם כלל הכיוונים נבדקים.

בשנתיים האחרונות נחשפו ניסיונות ריגול נוספים בבסיס. בנובמבר האחרון התברר כי רחפנים חודרים באופן תדיר לשטח הבסיס ומצלמים נקודות רגישות - ביניהן מגורי טייסים ומבנים מבצעיים.

מדובר צה"ל נמסר: "צה"ל פועל במגוון כלים לנטר ולהגן על בסיסיו השונים מפני איום הרחפנים".

בגבול המערבי

סוכל ניסיון הברחה של אמצעי לחימה

תצפיות הצבא ומערך הבקרה האווירי זיהו רחפן שחצה ממערב לשטח מדינת ישראל בניסיון להבריח אמצעי לחימה. לאחר הזיהוי, כוחות הצבא מחטיבת פארן סיכלו את הרחפן שנשא שלושה כלי נשק מסוג M-16 ומחסניות. אמצעי הלחימה שאותרו הועברו להמשך טיפול כוחות הביטחון.

משה צבי

עיר חרדית במחיר שפוי?

אפשר גם + וגם

מצפה השחר

דירה חדשה באזור הנוחות לכתחילה

שלב ב' של מצפה השחר **בתנופת שיווק**
דירות 3-4-5 חד', דירות גן ופנטהאוזים
עכשיו גם אתם יכולים להצטרף >

ISA GROUP
BUILDING TRUST SINCE 1997

***3850**

משרדי מכירות:
רחוב הנרקיסים 2, רכסים | שדרות האמוראים 86, בית שמש

במסגרת "השלמות החקירה" שדרש המפכ"ל

בקשה חריגה: המשטרה מבקשת לעיין בהתכתבויות הפצ"רית עם עורכי דינה

■ נחשף שם הפרשה: "בלי סודות" ■

ישראל גולד

במסגרת השלמות החקירה שדרש המפכ"ל דני לוי, פנתה אתמול המשטרה לבית המשפט בבקשה חריגה: לעיין בהתכתבויות של הפצ"רית לשעבר יפעת תומר ירושלמי עם עורכי דינה זמיר בן בסט ודניאל קופילוב ממשרד קלגסברד. הקבוצה נפתחה ב־31 באוקטובר ונשאה את השם "יפעת, זמיר, דניאל, חיסיון עו"ד לקוח".

בנוסף ביקשה המשטרה אישור לעיין בדפדפות שנתפסו בביתה של תומר ירושלמי ב־3 בנובמבר, יום לאחר היעלמותה ואיתורה בחוף הצוק. באי כוחה טוענים כי על המסמכים חל חיסיון עורך דין־לקוח, והם הוכנסו למעטפה סגורה לפי החלטת בית המשפט בדיון קודם.

הבקשה כוללת גם עיון בדוח מיצוי פורנזי הכולל התכתבויות בין התובע הצבאי הראשי לשעבר מתן סולומש לעו"ד אבי חלבי. סנגורו של סולומש, עו"ד נתי שמחוני, טען כי עו"ד חלבי מייצג את מרשו גם בהליך זה ולכן חל חיסיון גם על התכתובות הללו. המשטרה מבקשת מבית המשפט להכריע האם החומרים אכן מוגנים בחיסיון משפטי, או שמא ניתן להתיר את העיון בהם כחלק מהמשך החקירה.

בקשת המשטרה לפרוץ חיסיון עורך דין־לקוח נחשבת לחריגה ביותר, וייתכן כי היא מעידה על נסיבות יוצאות דופן.

דוגמה למצב חריג: חשד שההתייעצות החסויה עם עורך הדין כללה תכנון של עבירה כמו השמדת ראיות, השלכת טלפון לים או שיבוש חקירה.

חלק מאמה שהתחלנו
השבוע
במשרדי הארגון
'נחזיק חזק'
שתומך באלפי אלמנות ויתומים
בזכותכם!

סקירה חלקית

מאות: משה שטאן

חֹם גְּבוֹהַּ כָּפוּל שָׁלוֹשׁ: במשרדי 'ארגון החסד נחזיק חזק' חשו השבוע בגלי חום גבוהים מאוד, על אף שחזאֵי מזג האוויר חזו טמפרטורות נמוכות ולשם שינוי צדקו בתחזיותיהם המקפיאות.

גל החום הראשון הורגש במשרד' ארגון החסד נחזיק חזק', אחרי שמשפחה של גיבורת-רוח עם שבעה יתומים, המתגוררת באחת משכונות ירושלים עדכנה את רכזת 'ארגון החסד נחזיק חזק' על התקלקלות מערכת ההסקה.

הטכנאי שנשלח מטעם הארגון, ובדק, גילה כי יש צורך בהתקנת מערכת חדשה בעלות של אלפי שקלים. מערכת ההסקה לא התפעלה ולא התרגשה מכך שהארגון עדיין מממן את הוצאות חג תשרי על מיזמיו הגרנדיוזיים.

גם הארגון החליט לא להסתכל על המאזן. יש לו תפקיד. יש לו שליחות. 'ארגון החסד נחזיק חזק' רכש מערכת יונקרס שהותקנה בבית היתומים שנשמו לרווחה. וברוך השם כבר לא קר. וכבר לא צריך ללבוש שלושה סוודרים גם בשעות היום, ולא להתכווץ מקיפאון שחודר בין שכבות הבגדים. נהיה חמים ונעים בבית. כן, אבא לא נמצא, אבל אנחנו לא לבד.

•

איך יודעים שיש מצווה? כשהמצווה גוררת אחריה עוד מצווה.

כי במוצאי יום ההתקנה, הגיעה בקשה נוספת, דומה לחלוטין: גיבורת-רוח עם שמונה יתומים המתגוררת בעיר סמוכה לירושלים מתקשרת לרכזת הארגון ומספרת: "כל כך לא נעים לי, אבל אנחנו קופאים מקור. האצבעות של הילדים ממש קפואות. הם מתכרבלים ומצטמררים. ממש קיפאון".

שוב נשלח טכנאי. גם כאן התגלה כי היונקרס הלך קאפוט.

ב'ארגון החסד נחזיק חזק' לא אמרו: "כבר שילמנו אחד השבוע, וזה עלה הרבה, תחכו עוד שבוע"; גם לא אמרו: "נשתתף בעליות כמה שנוכל" – ב'ארגון החסד נחזיק חזק' זוכרים שלארגון יש תפקיד ויש לו שליחות. אז יצרו קשר עם בעל מלאכה שהגיע והתקין מערכת חדשה, משוכללת, ומחממת.

•

יכול להיות שמישהו היה לו ספק אם זאת מצווה? כי אחרת, איך נסביר שלמחרת הגיעה בקשה שלישית במספר, שלישית לשבוע אחד, ממשפחה עם שנים עשר יתומים ואותה בשורה: הלכה ההסקה.

כל הסקה שהולכת גוררת איתה מקופת 'ארגון החסד נחזיק חזק' סכום של אלפי שקלים נכבדים. אבל כל הסקה שמותקנת מפזרת בבית חום אמיתי ומונעת מחשבות עגומות על "אילו היה לנו אבא היה פה חם".

ואכן – 'ארגון החסד נחזיק חזק' הוא ארגון עם שליחות – על כן, פעם שלישית בשבוע אחד רכש 'ארגון החסד נחזיק חזק' מערכת יונקרס משוכללת שהותקנה בבית של גיבורת-רוח ויתומים, שהרגישו שהם לא לבד אפילו יום אחד.

והעלויות הכבדות? הציבור בוודאי יטה כתף! מי לא רוצה להיות שותף במערכת הסקה שמחממת יתומים מתוקים ויקרים לכל השנים הקרובות?!

•

טִיפּ: כְּשֶׁ'אִרְגּוּן הַחֶסֶד נַחֲזִיק חָזָק' בַּשֶּׁטַח – הַקֹּר וְהַכְּפוֹר לֹא בַּשֶּׁטַח!

הכל קרה בזכותכם תודות יקרים! אנחנו רק שליחים!

רוצים ישועות? מתקשרים עכשיו:
1800-750-700

הזדמנות אחרונה

ימים אחרונים לסייל

עד מוצ"ש הקרוב

כיבוד מיוחד ב WIGBOX

י"ט טבת מ-16:00

בהשגחת
בד"ץ
"חניכי הישיבות"
בראשות הגאב"ד
הגאון רבי מרדכי גרוס
שליט"א

WIGBOX
מתחם הפאות הגדול בארץ

קריית המדע 3 (בכניסה להר חוצבים) | 02-376-2010 | אין צורך בקביעת תור

א'-ה' 8:30-22:30 **שישי** 8:30-11:30 **מוצ"ש** שעה ורבע מצאת שבת ועד 23:00

הבולשת הפדרלית FBI חושפת:

סוכל פיגוע טרור בהשראת "המדינה האיסלאמית"

■ צעיר בן 18 נעצר, לאחר שתכנן לתקוף אזרחים במכולת ובמסעדת מזון מהיר בצפון קרוליינה ■ לפי החשד הוא נערך "למות כשאהיד" ■

ר. הופנר

הבולשת הפדרלית ה־FBI מנעה פיגוע טרור, שתוכנן להתבצע בערב השנה האזרחית החדשה בצפון קרוליינה, בהשראת ארגון "המדינה האיסלאמית". לפי הודעת משרד התובע הפדרלי במדינה, צעיר בן 18 ממינט היל, תכנן לתקוף אזרחים בחנות מכולת ובמסעדת מזון מהיר, אך נעצר רגע לפני ביצוע התוכנית.

הנאשם, כריסטיאן סטרדיבנט, נעצר לאחר שהעביר מסרים ברשת לאדם שחשב כי הוא חבר בארגון הטרור הסוני האכזרי, אך למעשה היה סוכן סמוי של הממשל. במהלך השיחות, סטרדיבנט הצהיר כי בכוונתו "לצאת לג'יהאד בקרוב", וכינה את עצמו "חייל של המדינה האיסלאמית". הוא גם שלח תמונה ובה שני פטישים וסכין, ותיאר את רצונו לרכוש נשק חם שישמש אותו בתקיפה.

לפי כתב האישום, סטרדיבנט תכנן לבצע את המתקפה במקומות ציבוריים במינט היל, והביע כוונה "לדקור כמה שיותר אזרחים". בפשיטה על ביתו נמצאו שני פטישים, שני סכיני קצבים ומסמך שבו פירט את מטרות הפיגוע, ציוד מתוכנן כמו אפוד ומסכה, ואת יעד ההרוגים: עד 21 בני אדם. התובע הפדרלי, רוס פרגוסון, אמר כי "הנאשם התכונן לפעולות ג'יהאדיסטיות, ואנשים חפים מפשע היו עלולים למות. לשמחתנו הרבה, הצלחנו לעצור אותו לפני שיפעל".

מנהל ה־FBI, קאש פאטל, ציין כי "צוותי הסוכנות עבדו סביב השעון גם בחגא כדי להגן על הציבור. האיום זוהה בזמן והוסר, אין ספק שחיי אדם ניצלו". גם התובעת הכללית, פאם בונדי, הדגישה כי "שיתוף הפעולה בין רשויות האכיפה מנע מתקפה קטלנית. כל מי שיתמוך בארגוני טרור או יפעל בשמם יעמוד לדין במלוא החומרה".

שתזכו להקים בית!
איקאה

ישי יהודה רבין
ב"ר אייל יוסף שליט"א
ישיבת יסודות
ירושלים

חדוי חזקיה
ב"ר יגאל שליט"א
סמינר שצ'רנסקי
בני ברק

מאורסים
בס"ד, אור לי"ב טבת תשפ"ו

דוד פרידליס
ב"ר בן ציון הי"ו
ישיבת בית מתתיהו
מודיעין עילית

מירי שפיגלמן
ב"ר שמשון הי"ו
סמינר שרנסקי
קרית הרצוג, בני ברק

מאורסים
בס"ד, אור לט"ז בטבת התשפ"ו

משה זלושינסקי
בן הר"ר יעקב שליט"א
ישיבת חברון כנסת ישראל
רמות ג' ירושלים

רות זיכל
בת הר"ר ישראל שליט"א
סמינר הרב וולף
בני ברק

מאורסים
בס"ד, מוצש"ק פרשת ויחי תשפ"ו

שימי שטרן
בהר"ר נדב
ישיבת חברון כנסת ישראל
טלז סטון

אסתי פרויבירט
בהר"ר צבי
סמינר החדש
ירושלים

מאורסים
בס"ד, אור לי"ג טבת תשפ"ו

חננאל גדסי
בן ר' אלדד פנחס שליט"א
ישיבת מאור התלמוד
רחובות

לאה (לאי) גמליאל
בת הרב חנוך שליט"א
סמינר הרב וולף
בני ברק

מאורסים
בס"ד, יום ב' אור לג' טבת תשפ"ו

יחזקאל טולדנו
בן הרב ימין שליט"א
ישיבת פוניבז'
בני ברק

אביגיל אסתר אביסרור
בת הרב דוד אברהם שליט"א
סמינר בית חינוך – פוירשטיין
מודיעין עילית

מאורסים
בס"ד, אור לי"ז בטבת תשפ"ו

שמעון מנדלסון
בהר"ר יחזקאל שליט"א
ישיבת עטרת שלמה – סורוצקין
ביתר עילית

אלישבע פרידמן
בהר"ר משה שליט"א
סמינר הרב פויירשטיין
מודיעין עילית

מאורסים
בס"ד, י"ב טבת תשפ"ו

יצחק יעקב לנדא
בהר"ר אפרים יששכר ז"ל
ישיבת עטרת שלמה – סורוצקין
ירושלים

בת שבע לנג
בהרר אליהו מרדכי שליט"א
סמינר בית יעקב
מכון חן
ציריך שוויץ

מאורסים
בס"ד, אור לט"ז טבת תשפ"ו

ישעיהו גלסנר
בהר"ר יצחק שליט"א
ישיבת עטרת שלמה – סורוצקין
מודיעין עילית

גילי הרשלר
בהר"ר שלמה שליט"א
סמינר הרב מאיר
מודיעין עילית

מאורסים
בס"ד, אור לט"ז טבת תשפ"ו

IKEA

חורף בטוב!

מגוון מבצעי חורף משתלמים במיוחד

מעולה חדש! מסטיקים בקרטון 21 גר' מסטיקים בצנצנת 50 גר'

מיום ראשון - שישי ט"ו-כ' בטבת (04-09.01.26)

גבינה צהובה 200 גר'
28%/15%/9%/5%
טרה
13.90 ₪

מאגדת דנונה ביו
קוד: 664990/5839078 | 1.7%3%
8*150 גר'
שטראוס
15.90 ₪

דג דג
250 גר'
בייגל בייגל
2 ב- 15.90 ₪

קורנפלקס
500 גר'
מעולה
9.90 ₪

קרמוגית
200 גר'
אסם
2 ב- 16.90 ₪

חטיפי מיני חלוה
קוד: 328468/505
15-18 יחי'
אחוה
7.90 ₪

שמן זית קבר רחל
750 מ"ל
טעמן
39.90 ₪

שלישיית נתחי טונה
בשמן צמחי | 3*80 גר'
פילטונה
8.90 ₪

זיתים טבעות/חרחרת
560 גר'
מעולה
8.90 ₪

מרכך כביסה מקסימה
1 ליטר
סנו
13.90 ₪

שלישיית מגבוני האגיס
11.90 ₪

טיטולי פרימיום
4 ב- 110 ₪

מבצע חמישי שישי

חמישי-שישי ט"ו-כ' בטבת (08-09.01.26)

חומוס מסעדה
700 גר'
צבר
9.90 ₪

טחינה גולמית/מסורתית/מתובלת
500 גר'
אחמה
8.90 ₪

כנפיים עוף קפוא
קוד: 633800
עמרה
ק"ג ב- 6.90 ₪

פילה מושט עם עור
לא כולל הזנבות
קפוא
2 ק"ג ב- 30 ₪

שישיית RC
6*1.5 ליטר
כולל פיקדון
24.90 ₪

בלעדי לחברי מועדון

מגבל ל-3 מימושים

ראשון-שישי ט"ו-כ' בטבת (04-09.01.26)

מארז ביסלי
4*55 גר'
אסם
8.90 ₪

דבש לחיץ 350 גר'
מעולה
15.90 ₪

שלישיית קפה טורקי
3*85 גר'
עלית
19.90 ₪

מגבות הפלא
6 יחי'
סנו
9.90 ₪

אקונומיקה ג'אוול
4 ליטר
סנו
13.90 ₪

מיום ראשון - שישי ט"ו-כ' בטבת (04-09.01.26)
בסניפים נבחרים

מקציף חלב
נירוסטה נשלף
דגם: 190
129.90 ₪ ~~169.90~~

קוצץ רב תכליתי
2 ליטר נירוסטה
300w
דגם: 384 EL
89.90 ₪ ~~119.90~~

משקל מזון אלקטרוני
1 גר' - 5 ק"ג
דגם: 301 M
39.90 ₪ ~~59.90~~

שוק פירות וירקות סופר טרי סופר איכותי

בימים שלישי-רביעי י"ז-י"ח בטבת (06-07.01.26)

בצל 2.90 ₪ ע"נ-
קלמנטינה 4.90 ₪ ע"נ-
אבוקדו 6.90 ₪ ע"נ-
תפו"ע סמיס 9.90 ₪ ע"נ-
אפרסמון 9.90 ₪ ע"נ-
תפו"ע פינק ליידי 11.90 ₪ ע"נ-
קיווי 14.90 ₪ ע"נ-

אין כפל מבצעים | הרשת שומרת לעצמה את הזכות לשנות את המחיר בכל עת, בהתאם לשיקול דעתה | התמונות להמחשה בלבד | המכירה מוגבלת ל-2 מימושים/ 6 יח' ללקוח | מחיר אם הוא המזון הטוב ביותר עבור התינוק | עד גמר המלאי | ט.ל.ת.

סגירת הסניף בימי שישי בשעה: 13:30

סניפים הפתוחים במוצ"ש משעה לאחר צאת השבת עד השעה 23:00
בני ברק: רמת אהרון | שלמה המלך | **רמת גן** | **רחובות**: מדר | **ירושלים**: שאולי הכהן נווה יעקב

ניתן להשיג קלפי תרי"ג

ניתן להשיג מטריות בסניפים מובחרים

בר כל טוב
ליהנות מכל הטוב

בני ברק | רמת גן | אשקלון | אשדוד | ירושלים | רחובות
צפת | מושב אור הגנוז | רכסים | אופקים | נתיבות | בית שאן

החקירה הנגדית של ראש הממשלה בתיק 4000

נתניהו לתובעת: "יש כאן חצאי אמיתות כדי לקבל כותרת, אין לזה קשר למשפט"

עוד אמר: "סחטתם את מקורביי כדי שיהיו עדי מדינה כדי להפיל אותי" ■ השופט שחם נזף בתירוש: "השימוש שאתם מבקשים לעשות בראיות חורג מהתכלית שלשמה הוצגו" ■ תירוש השיבה לשופט: "אני חולקת על אדוני" ■

ישראל גולד

ראש הממשלה בנימין נתניהו הטיח אתמול בתובעת יהודית תירוש: "את מראה לי חצאי אמיתות. את עושה זאת כדי לקבל כותרת, אין לזה קשר למשפט הזה". הדברים נאמרו ביום ה־67 לעדותו, לאחר שנשאל על העסקת ניר חפץ בליכוד לפני כעשור.

נתניהו כעס על השאלות: "אם הייתם חוקרים אותי בזמן אמת לפני עשור, אולי יכולתי לתת תשובה. לא חקרתם! עכשיו אחרי עשר שנים את אומרת לי 'אתה לא זוכר'? היו לי מאה עובדים".

השופט עודד שחם נזף בתירוש על ניסיונה להציג ראיות הנוגעות לחפץ: "הבעיה היא השימוש שאתם מבקשים לעשות בראיות. השימוש חורג בתכלית שלשמה הן הוצגו". תירוש השיבה לשופט: "אני חולקת על אדוני ואני מבקשה שאדוני ייתן לי לטעון. אני רואה את שפת הגוף של אדוני".

כשתירוש טענה שנתניהו משנה עמדה לגבי חפץ לאחר שזה הפליל אותו, השיב ראש הממשלה: "לא בטחתי בו, היו לי שאלות לגביו ולא פתחתי בפניו את נפשי. התברר לאחר מכן שהוא עשה כל מיני דברים מאחורי גבי. את אומרת שהוא מפליל אותי? הוא מפליל אתכם במה שעשיתם, ולא אותי. מה שעשיתם לאחרים שסחטתם אותם כדי שיהיו עדי מדינה כדי להפיל אותי".

על הטענה שחפץ היה נחשב "איש אמון" של נתניהו השיב ראה"מ: "את מתחפרת שוב ושוב בתוך הבור. תשאלי אותי 10 פעמים. משרת אמון זה מושג. זו הגדרה טכנית, לא הגדרה של אמון. אם חפץ טוען שהיו יחסי אמון הוא לא אומר אמת. אני יודע שהיו לי חשדות ושדפקתי על השולחן. למה צריך לדפוק על השולחן כשיש אדם שאתה בטוח בו? את נותנת חצאי דברים, מנסה לסלף. מבזבזים בוקר יקר למדינה".

תירוש עדכנה כי היא מתכננת עוד 28 דיונים בתיק 4000 - מה שעשוי להמשיך את החקירה הנגדית לפחות עוד כחצי שנה - סמוך למועד הבחירות הצפוי.

פרשת קטארגייט:

ההגבלות על אוריך פקעו; המשטרה נאבקת להחזירן

■ השופט מזרחי קבע שהתנאים המגבילים על יועצו של ראש הממשלה פקעו לאחר שהמשטרה לא הגישה בקשה להארכתם בזמן ■ היום יתקיים דיון בהול במחוזי בניסיון להשית מחדש את ההגבלות ■

ישראל גולד

עורכי דינו של יונתן אוריך הודיעו אתמול למשטרה כי בכוונתו לשוב מיידית ללשכת ראש הממשלה, זאת לאחר שבית משפט השלום קבע שהתנאים המגבילים שהוטלו עליו פקעו. המשטרה הגישה ערר בהול, והדיון יתקיים היום בבית המשפט המחוזי.

נשיא בית משפט השלום בראשון לציון, השופט מנחם מזרחי, דחה את בקשת המשטרה להאריך את התנאים המגבילים על אוריך במסגרת פרשת קטארגי־יט. לדבריו, הבקשה הוגשה שעתיים בלבד לפני מועד פקיעת התנאים - מה שלא הותיר אפשרות משפטית סבירה לדון בה. השופט הבהיר כי לאחר שחלפו 180 הימים הקבועים בחוק, אין לבית המשפט סמכות להאריך את ההגבלות.

בעקבות ההחלטה הודיעו עורכי דינו של אוריך, עמית חדד ונעה מילשטיין, כי מרשם מתכוון להיפגש מיידית עם ראש הממשלה ולחזור לעבודתו כדובר. "אין לבית המשפט סמכות להאריך את התנאים לאחר שפקעו", טענו.

המשטרה הגישה ערר בהול לבית המשפט המחוזי בלוד וביקשה להשית מחדש את ההגבלות. לטענתה, חזרתו של אוריך ללשכה היא "חזרה לזירת ביצוע העבירה". הדיון יתקיים היום בשעה 8:00 לפני סגן נשיא ביהמ"ש השופט עמי קובו.

יצוין, כי התנאים המגבילים שהוטלו על אוריך בפרשת המסמכים המסווגים - ה"בילד", טרם פקעו - ועתידים להימשך לפחות עד ה־15 בחודש.

השבוע הועברו ממצאי החקירה בתיק "רכבת בשער" ("קטאר־גייט") לפרקליטות. אוריך חשוד בקבלת כספים מקטאר תוך שימוש בתפקידו בלשכת ראה"מ להעברת מסרים בעד קטאר, תוך ניגוד עניינים. הפרקליטות תכריע לגבי הגשת כתב האישום.

תמיד חלמתם
על רכב חדש

אבל לא הצלחתם
לקבל מימון?

הפעם תצליחו!

אסף ליס

טלפון במשרד: 04-6669999 נייד 054-7550015

מייל: sales@assaflease.co.il

לא מסוגלים להתאחד

נמשכת ההתגוששות באופוזיציה: בנט נגד גולן ולהפך

■ בנט: "לא אאפשר לגולן לסגור את חדשות 14"; גולן: "על בנט להתחייב בקולו לא לשבת עם נתניהו" ■ בניסיון להשתלב בממשלה הבאה, אם האופוזיציה תנצח, הודיעה מפלגת רע"מ הודיעה כי היא תהפוך למפלגה ערבית־יהודית ■

י. אריאל

האופוזיציה אינה מסוגלת להתאחד וממשיכה את ההתגוששות בתוכה. במסגרת המאבק על ראשות הגוש, ממשיכים ראשיה לצאת זה נגד זה בכל נושא אפשרי. הקרב ניטש בעיקר בין נפתלי בנט ליאיר גולן. אולם גם ליברמן, איזנקוט ולפיד אינם טומנים יד בצלחת. כולם רואים את עצמם מועמדים לראשות הממשלה דרך הובלת הגוש ומכאן ההתבטאויות זה נגד זה.

נפתלי בנט יצא נגד דבריו של יו"ר "הדמוקרטים" יאיר גולן, שאמר כי יפעל לסגור את "חדשות 14" מיד לאחר שהממשלה תתחלף. גולן ספג על כל ביקורת קשה במיוחד לאחר שהתקשה להסביר מדוע הוא מתנגד לסגירת התחנה הצבאית גל"צ, בעודו מצהיר כי יפעל לסגירת חדשות 14. נפתלי בנט התייחס לכך באומרו, כי הוא מסתייג מדברי גולן ואינו מתכוון לסגור את חדשות 14. "אנחנו מדינה דמוקרטית, וגם אם ידברו שם נגדי, לא אפעל לסגור את חדשות 14, כפי שלא אתן לסגור כל כלי תקשורת אחר".

יו"ר הדמוקרטים גולן, לא אהב את הביקורת ומיהר לתקוף חזרה את בנט: "ערוץ 14 במתכונתו הנוכחית הוא ערוץ תעמולה של נתניהו ולא חלק מדמוקרטיה, נהפוך אותו לערוץ תקשורת אמיתי". לאחר מכן סנט בבנט באומרו: " אני מקווה מאד שבנט לא ישב עם נתניהו. הייתי שמח לשמוע את זה בקולו".

אין זו הפעם הראשונה שגולן מתייחס לאפשרות שבנט ייקח את קולותיו מהשמאל ויתמוך בנתניהו. דבריו אינם באים על חלל ריק: בבחירות האחרונות התחייב כזכור בנט שלא לשבת עם לפיד ועם רע"מ והפר את הבטחתו. לפיכך שיגר יו"ר מפלגת "הדמוקרטים", מסר פוליטי חד לעבר בנט, כשהוא קורא לו להסיר בקולו את הערפל סביב כוונותיו הפוליטיות.

בתוך כך במערכת הפוליטית עוקבים אחר התבטאותו "המסתורית" של בנט שלשום, בזמן שהקבינט המדיני־ביטחוני התכנס לישיבה ביטחונית שדנה בין השאר במהפכה באיראן. ממש באותו זמן, בחר בנט להפיץ סרטון ללא מילים, בו הוא נראה מניח שעון חול על שולחן העבודה שלו ויוצא מהחדר. לסרטון צורף כיתוב קצר עם צמד מילים: "הגיע הזמן". במערכת הפוליטית תהו האם יש כאן רמז למהלך פוליטי חדש של בנט, או שמדובר בהתייחסות למצב הביטחוני ולאירועים שעלו באותה עת בישיבת הקבינט. בנט לא פתר את התעלומה ולא ניפק הסבר לסרטון המסתורי.

גם במפלגה הערבית רע"מ, שהייתה שותפה בממשלת לפיד־בנט, יש חדש. לאחר הספקולציות על האפשרות שרע"מ תצטרף שוב לגוש האופוזיציה, ולאחר ההתנגדות הציבורית למהלך הזה, הודיע יו"ר מפלגת רע"מ, חבר הכנסת מנסור עבאס, כי מפלגתו תהפוך ל"אזרחית כל־ישראלית" ותפתח את שורותיה ליהודים וערבים כאחד. בראיון לתקשורת הכריז עבאס כי רע"מ יוצאת לדרך חדשה מתוך מטרה ש"כל אזרח במדינת ישראל, יהודי וערבי, יכול להצטרף לרע"מ להיות חלק ממנה וממועמד־יה לכנסת".

לקראת הבחירות:

ועדת הבחירות והשב"כ הקימו צוות ייעודי להתמודדות עם השפעות חיצוניות

בשל החשש לקמפיינים מזוייפים מבוססי בינה מלאכותית, ועדת הבחירות קיימה דיונים מקדימים עם רשתות התקשורת השונות ■ מנכ"לית ועדת הבחירות: "נושא 'הבינה המלאכותית' הוא דבר חדש אל מול חוק דרכי התעמולה" ■

משה צבי

ועדת המדע והטכנולוגיה התכנסה לדיון בנושא התמודדות עם קמפיינים תודעתיים מבוססי בינה מלאכותית ובפרט בתקופת בחירות. מנכ"לית ועדת הבחירות הדגישה בדיון כי "החוק הקיים מיושן וכן סמכויות הוועדה מוגבלות לחוק התעמולה".

מנכ"לית ועדת הבחירות הגב' אורלי עדס אמרה בדיון כי "כל נושא 'הבינה המלאכותית' הוא דבר חדש אל מול חוק דרכי התעמולה, שהוא חוק משנת 1959, ובמהלך השנים נעשו בו רק תיקונים קטנים". לדבריה "נושא זכות התעמולה הפוליטית מצוי בלב ליבו של חופש הביטוי, ולכן אין מגבלות בתחום זה אלא אם כן הן נקבעו במפורש בחוק. לא נקבע שאסור לשקר בתעמולת בחירות, אלא רק שאסור להטות".

היא הוסיפה כי "זו מערכת הבחירות השישית שבה אנו מכנסים פורום רחב מאוד הכולל את כלל גורמי הביטחון במדינת ישראל, בהם השב"כ, מערך הסייבר, הרשות להגנת הפרטיות וגופים נוספים, במטרה להיעזר בכלים ובתובנות שרק הם יכולים להעמיד". היא עדכנה כי ועדת הבחרות עובדת בשיתוף פעולה עם השב"כ, בנושא.

בדיון דווח כי מבקר המדינה עורך דו"ח רחב העוסק בסוגיית ההתמודדות עם בינה מלאכותית, ובכלל זה בהיבטי מערכת הבחירות. מנכ"לית ועדת הבחירות עדכנה כי "המבקר פנה אלינו לפני כשנה וחצי ומאז לא שמענו ממנו. לאחרונה נחשפנו לכותרת רחבה, וביקשתי לקבל את הבסיס לדברים. להפתעתי התברר כי מדובר בדו"ח המצוי בשלב טיוטה, וכי המסקנות נגזרו ללא דוח סופי. דוחות ללא ביקורת סופית אינם מקובלים".

מצב: חופשה

BARZI

אמצ"ש,
בלי להסביר
לאף אחד!

30% הנחה

ללילה השני
בינואר-פברואר, אמצ"ש
בתאריכים נבחרים

הזמן הנכון לחופשה בצפון!
אירוח קסום. מרחבים ירוקים.
נוף עוצר נשימה.

הזמינו עכשיו:
04-6676666
050-2904110

מלון נוף כנרת
NOF KINNERET

NOFKINNERET.CO.IL

המלון בכשרות גלאט מהדרין
תחת פיקוחו של הרב רפאל מנת

במענה לדרישה לפטרו

השר בן גביר: "אם בג"ץ ידרוש לפטר אותי זה יהיה בלתי חוקי בעליל"

■ לאחר שנתניהו הבהיר בקולו כי אינו מתכוון לפטר את השר בן גביר, בישיבת סיעת 'עוצמה יהודית' הבהיר השר לביטחון לאומי: "אין ליועמ"שית ולבג"ץ סמכות לפטר שרים" ■

משה צבי

השר לביטחון לאומי, איתמר בן גביר, התייחס אמש בישיבת סיעת 'עוצמה יהודית', לדרישה של היועמ"שית בהרב מיארה להעבירו מתפקידו. בן גביר אמר "אין ליועמ"שית ולבג"ץ שום סמכות לפטר שרים. נקודה".

בן גביר ציין כי זו לא רק דעתו שלו, אלא גם דעתו של ראש הממשלה בנימין נתניהו. כזכור, נתניהו התייחס בישיבת הממשלה למכתב של היועמ"שית כנגד מינויו של בן גביר ואמר: "זה פשוט מביך! פיטורי השר בן גביר, זה לא יקרה, שים לב למה אתה אומר כאן. לא פעם קורה שיש בדיקות בצה"ל על אירוע כזה או אחר אבל זה לא מונע משר הביטחון והרמטכ"ל ולפעמים גם אני נותן להם גב. אף אחד לא משתכנע מהטענות הללו".

נזכיר, כי היועצת המשפטית קראה ביום חמישי לבג"ץ להוציא 'צו ביניים' שיחייב את ראש הממשלה בנימין נתניהו להסביר מדוע הוא לא מפטר את השר בן גביר מתפקיד השר לביטחון לאומי. היועמ"שית כתבה כי בן גביר "מנצל לרעה את תפקידו כדי להשפיע באופן פסול על פעילות משטרת ישראל בתחומים הרגישים ביותר של אכיפת חוק וחקירות ופוגע בעקרונות דמוקרטיים בסיסיים".

בהרב־מיארה כתבה לבג"ץ: "בשלב אין זה מנוס מהמסקנה שלא ניתן להגן על הציבור מפני ההתנהלות השיטתית לפגיעה בעצמאות המשטרה, שמסכנת את אופיה כגוף ממלכתי וא־פוליטי, על המשתמע מכך לעניין ההגנה על זכויות האדם ועל שלטון החוק. מצב דברים זה מביא לפגיעה ממשית בערכי יסוד דמוקרטיים.

"לפיכך, ובהיעדר טיפול בסוגיה על ידי ראש הממשלה עד־כה, קמה הצדקה להוצאת צו־על־תנאי בעתירות, תוך העברת נטל השכנוע אל ראש הממשלה לנמק ולשכנע מדוע - לאחר שלא פעל עד כה - לא יפעל לאלתר להפסקת הפגיעה בעצמאות המשטרה ובאופייה הממלכתי והא־פוליטי, בדרך של העברת השר מכהונתו".

הצעת החוק לפיצול תפקיד היועמ"ש

"ממשלה חדשה תוכל למנות יועמ"ש חדש ביומה הראשון"

■ יו"ר ועדת החוקה ח"כ רוטמן הכריע בדיון כי היועמ"ש ימונה על ידי הממשלה ובהמלצת שר המשפטים וראש הממשלה ■ בעקבות תקדים היועמ"שית בהרב מיארה, שהממשלה לא מצליחה לפטרה, נקבע בהצעת החוק כי הממשלה תוכל לפטר את היועמ"ש עד 100 ימים לאחר כינון הממשלה ■

משה צבי

בוועדת החוקה נמשכו אתמול הדיונים להכנה לקריאה ראשונה את הצעת החוק לפיצול תפקיד היועמ"ש. יו"ר ועדת החוקה, ח"כ שמחה רוטמן, הכריע כי היועמ"ש ימונה ע"י הממשלה לפי המלצת שר המשפטים ורה"מ.

החוק קובע כי תנאי הכשירות לכהן כיועץ משפטי בישראל יהיו: אזרח ישראל, בעל כשירות לשופט ביהמ"ש העליון, משפטן בעל שיעור קומה. בנוסף, לא תיקבע מגבלת גיל ולא תהיה הגבלת צינון מהחיים הפוליטיים טרם המינוי, למעט חברות בגוף בוחר של מפלגה. בנוסף, במהלך כהונתו ובשנה לאחריה, לא יהיה היועמ"ש פעיל בחיים הפוליטיים.

עוד נקבע, כי משך כהונה של יועמ"ש יהיה מרגע מינויו ועד כינונה של ממשלה חדשה, כאשר ממשלה חדשה תוכל למנות יועמ"ש ביומה הראשון, או להמשיך את כהונת היועמ"ש 100 ימים נוספים עד להחלטה אם למנות יועמ"ש אחר או להשאיר את היועמ"ש המכהן.

בנוגע להעברה מכהונה או השעיה, אימץ היו"ר רוטמן את תזכיר פרידמן וקבע כי הממשלה רשאית, לפי המלצת שר המשפטים להעביר את היועמ"ש מכהונתו או להשעותו בין היתר, במקרה בו יש בינו ובין הממשלה חילוקי דעות המקשים, לדעת הממשלה, על קיום שיתוף פעולה יעיל ביניהם.

חברי האופוזיציה בוועדה מחו כנגד הנוסח המוצע וטענו כי אין בינו לבין תזכיר פרידמן דבר, והיו"ר רוטמן השיב כי במרבית הסעיפים שנדונו עד כה, שינה דברים בהתאם להערות חברי האופוזיציה, וכן שב על דבריו כי הוא משתמש בנוסח פרידמן כמצע לדיון אבל לא רואה עצמו מחויב לכל הסדר המוצע בו.

היו"ר רוטמן פנה לאופוזיציה ואמר: "כשהחוק נחקק, האוזנר היה יועמ"ש, כך שהיה ניתן למנות אדם 100% פוליטי. מה ההסמכה החוקית לשלול משרה מאדם שיש לו זיקה פוליטית? לפי חוק יסוד חופש העיסוק, נדרשת הסמכה מפורשת לפגיעה בחופש העיסוק".

בס"ד

BOOST · 050-4195000

סמינר להורים לנוער מתמודד

לגלות את ערוץ ההשפעה הקסום בין הוריה לילד

בואו לפגוש את בעלי הניסיון הגדולים בתחום ולקבל כוח לעשות את הטוב והנכון ביותר!

יעוץ אישי במהלך הסמינר

הרב **יהושע פינק**

הרב **משה בלוי**

הרב **יחיאל פליסקין**

הרב **נתן רוזן**

הרב **אברהם וינברג**

הרב **מרדכי ארם צובה**

הרב **פנחס ברייער**

הרב **שמואל רוטנר**

מיום חמישי כ"ן טבת
עד מוצ"ש פר' וארא | 15.1.26

במלון הכפרי שפיים
קיבוץ שפיים

בכשרות:

רק ₪ 820 3x

מתמודדים משתפים את המסע האישי שלהם
פאנל מרתק

נשים
גב' **פנינה לשם**
' **פרי כהן**

למתמודדים

לפרטים והרשמה:

מס' המקומות המוגבל

02-6335130

קואליציה נדירה של ארגונים יהודיים מגנה את ממדאני:

"תשתמש בסמכויותיך לאחדות ולא להחרמה אנטי ישראלית"

■ הצהרה משותפת חריגה של ארגונים מכל רחבי הקהילה היהודית בניו יורק ■ אגודת ישראל והאיחוד האורתודוקסי לצד ADL ופדרציית UJA בחזית אחת ■ הארגונים: "בידוד ישראל לא יגרום ליהודי ניו יורק להרגיש בטוחים" ■ שגריר ישראל בניו יורק: "איום מיידי על ביטחון הקהילות היהודיות" ■

ישראל רוזנר

תגובה נחרצת לצעדי ראש עיריית ניו יורק החדש: בצעד נדיר שמעיד על חומרת המצב והחשש מפני התגברות האנטישמיות בחסות ראש העירייה החדש, התאחדו שבעה ארגונים יהודיים מרכזיים בניו יורק להצהרה משותפת נגד ראש העירייה זוהראן ממדאני, אחרי שביטל הגנות מרכזיות נגד אנטישמיות שהנהיג קודמו.

הקואליציה כוללת ארגונים מכל גווני הקהילה: פדרציית UJA של ניו יורק, מועצת יחסי הקהילה היהודית (NY־JCRC), הוועד היהודי האמריקאי (AJC), סניף ניו יורק של הליגה נגד השמצה (ADL), מועצת הרבנים של ניו יורק, ולצדם גם אגודת ישראל של אמריקה והאיחוד האורתודוקסי.

"ראש העירייה ממדאני התחייב לבנות ניו יורק פתוחה ולהיאבק בכל סוגי השנאה, כולל אנטישמיות", כתבו הארגונים, "אבל כשהממשל החדש איפס את הצווים של ראש העירייה אדמס, הוא ביטל שתי הגנות חשובות נגד אנטישמיות: אימוץ הגדרת ה־IHRA והגנות נגד תנועת החרם BDS".

הארגונים הבהירו מה הם מצפים מהממשל החדש: "הקהילה שלנו מחפשת מנהיגות ברורה ועקבית שמראה מחויבות אמיתית למאבק באנטישמיות, ומבטיחה שסמכויות ראש העיר ישמשו לביטחון ואחדות לא לקידום מהלכים מפלגים כמו BDS". הם הוסיפו: "להחרים את ישראל זו לא הדרך לגרום ליהודי ניו יורק להרגיש בטוחים, וזה סותר כל הצהרה על מאבק באנטישמיות".

יחד עם זאת, הארגונים ציינו לחיוב את החלטת ממדאני להמשיך להפעיל את המשרד למאבק באנטישמיות ואת הצו שהוציא להגנה על בתי תפילה.

גם משרד החוץ הישראלי הגיב בחריפות. שגריר ישראל בניו יורק, אופיר אקוניס, הזהיר שהצעדים "מהווים איום מיידי על ביטחון הקהילות היהודיות בניו יורק ועלולים להוביל לעלייה בהתקפות אנטישמיות אלימות".

אסון תעופה בניו ג'רזי

שני טייסים יהודים נהרגו בהתנגשות מסוקים באוויר

ישראל רוזנר

שני טייסים יהודים נהרגו בהתנגשות אווירית בין שני מסוקים בשמי האמונטון שבדרום ניו ג'רזי, כ־56 ק"מ דרומית־מזרחית לפילדלפיה. מייקל גרינברג ז"ל, בן 71 מסיואל, אותר ללא רוח חיים בזירת ההתרסקות, וקנת' ל. קירש ז"ל, בן 65 מקרניס פוינט, פונה במסוק לבית החולים קופר במצב קריטי ונפטר מפצעיו יום לאחר מכן בבית החולים.

השניים היו חברים ותיקים שנהגו לטוס יחדיו רבות. לדברי עדי ראייה, שני המסוקים מסוק מדגם Enstrom 280C שהוטס על ידי גרינברג, ומסוק מדגם Enstrom F־28A שהוטס על ידי קירש המריאו מהשדה זמן קצר לפני ההתנגשות שאירעה בשעה 11:25 בבוקר. העדים דיווחו כי המסוקים טסו בסמיכות רבה זה לזה "בטנדם" רגעים ספורים לפני האסון.

המסוקים התרסקו בשדה חקלאי כקילומטר וחצי מהשדה. מסוקו של קירש עלה באש עם הפגיעה בקרקע ליד שורת עצים, בעוד מסוקו של גרינברג התרסק בשדה פתוח. לא היו נוסעים נוספים באף אחד מכלי הטיס.

מינהל התעופה הפדרלי והמועצה הלאומית לבטיחות בתחבורה פתחו בחקירת התאונה. חוקר בכיר ציין כי "כמעט כל ההתנגשויות האוויריות הן כשל ב'ראה והימנע'" כלומר, אחד הטייסים ככל הנראה לא הבחין במסוק השני שהתקרב. תנאי מזג האוויר בעת האירוע היו סבירים שמיים מעוננים חלקית, רוחות קלות וטווח ראות טוב.

מושלת ניו ג'רזי הנבחרת מיקי שריל הביעה צער על האסון: "ליבי נשבר למשפחות הטייסים שנהרגו בהתרסקות המסוקים הקטלנית בהאמונטון".

אל תתפשרו

מי אמר שצריך לבחור בין מחיר לשירות?

אצלנו מקבלים את המותגים המובילים במחירי הזדמנות, יחד עם ייעוץ מקצועי ושירות אישי שלא נגמר בקופה. אל תתפשרו על פחות!

מקרר הפוך
- 580 ליטר
- 3 שנות אחריות
- כולל התקן שבת לדורות אוטמטי

רק 3,990 ₪ ~~4,890~~ ₪

מקרר סמסונג
- 470 ליטר
- כולל התקן שבת מהדרין
- נירוסטה / זכוכית שחורה / לבנה

SAMSUNG

רק 3,390 ₪ ~~3,690~~ ₪

מקרר שארפ 4 דלתות
- 550 ליטר
- זכוכית שחורה / לבנה
- מאושר לשבת בכשרות הבד"ץ העדה החרדית

SHARP

החל מ- 5,890 ₪

מקרר סמסונג ענק
- 650 ליטר
- כולל התקן שבת
- נירוסטה / שחור

SAMSUNG

רק 4,990 ₪ ~~5,490~~ ₪

שואב שוטף טינקו S5 פלוס
- יבואן רשמי
- שנתיים אחריות
- עברית מלאה
- **בקבוק תמיסה נוסף מתנה**

tineco

רק 1,250 ₪ ~~1,490~~ ₪

שואב שוטף טינקו S7 סטראץ
- ניקוי וחיטוי ברמה גבוהה
- יבואן רשמי
- שנתיים אחריות
- עברית מלאה
- **בקבוק תמיסה נוסף מתנה**

tineco

רק 1,890 ₪ ~~2,290~~ ₪

שואב שוטף טינקו S9 סטראץ פרו
- יבואן רשמי • שנתיים אחריות
- עד 75 דקות עבודה
- ניקוי וחיטוי ברמה גבוהה
- עברית מלאה
- **בקבוק תמיסה נוסף מתנה**

tineco

רק 2,590 ₪ ~~2,990~~ ₪

חדש ברשת חשמל בעיר
ברי מים חמים וקרים
נועם 1 / נועם 2 / אולימפיק
- מאושרים לשימוש בשבת מהדרין • כולל סנן
- הובלה והתקנה בבית הלקוח

החל מ- 990 ₪

מכונת כביסה בוש
- 8 קילו
- 1400 סל"ד
- אופציה לתצוגה בעברית

רק 2,490 ₪ ~~2,890~~ ₪

מכונת כביסה 9 lg קילו
- תצוגה בעברית

LG

רק 2,390 ₪ ~~2,790~~ ₪

מכונת כביסה אלקטרולוקס
- 7 קילו
- תצוגה בעברית

Electrolux

רק 1,690 ₪ ~~1,990~~ ₪

מכונת כביסה סמסונג
- 11 קילו
- 1400 סל"ד

SAMSUNG

רק 2890 ₪ ~~3,290~~ ₪

מכונת כביסה
- 7 קילו
- בורר טמפרטורה נפרד
- שנתיים אחריות

רק 1,190 ₪ ~~1,490~~ ₪

מייבש כביסה
- 7 קילו
- קונדוסור כולל צינורית ניקוז

רק 1,250 ₪ ~~1,490~~ ₪

מייבש 7 קילו
- דלת שקופה
- תצוגה בעברית

רק 890 ₪ ~~1,090~~ ₪

מייבשי כביסה בלומברג וזנוסי
- 5 שנות אחריות בתוספת 99 ₪

Blomberg ZANUSSI

במחירי חיסול

מייבש כביסה קונדסור
- 9 קילו

רק 1,590 ₪ ~~1,890~~ ₪

מזגן תדיראן אמקור אינוורטר
- 1 כ"ס

TADIRAN

רק 1,150 ₪ ~~1,290~~ ₪

מזגן טורנדו אינוורטר
- 2 כ"ס
- 7 שנים אחריות

טורנדו

רק 2,690 ₪ ~~3,190~~ ₪

מגוון חבילות ליח"ד / חתנים / משפרי דיור

במחירים בלעדיים לרשת חשמל בעיר

www.hashmalbahir.co.il

משלוח לכל הארץ

מרכז הזמנות ארצי 08-6314143 | 03-7711899

מודיעין עילית אבני נזר 31 | **בני ברק** רח' הלפרין 17

א -ה 11:00-21:00, יום ו 10:00-12:00 | א -ה 11:00-21:00, יום ו 10:00-12:00

המבצעים לזמן מוגבל. התמונות להמחשה בלבד. טל"ח

חשמל בעיר
בהנהלת חיים אברמוביץ ויוסי קליין
שווה להשוות

ביאנית

אירוע ביטחוני בווינה

רימון יד התגלה מול שני בתי כנסת בלב הרובע היהודי; המשטרה: "אין סממנים לאנטישמיות"

עובד באחד מבתי הכנסת הבחין בשקית חשודה ובתוכה רימון יד ■ המשטרה חסמה את הרחוב ופינתה את האזור לחקירה ■ חוקרים: מדובר ברימון 1ה משנות ה־70 ללא חומר נפץ פעיל ■ הרשויות הפדרליות הוזעקו למקום ■ הגילוי התרחש ברחוב טמפלגאסה, מקום בית הכנסת הגדול שנחרב בליל הבדולח ■

ישראל רוזנר

וינה אירוע ביטחוני חריג התרחש בתחילת השבוע בלב הרובע היהודי של וינה העיר המרכזית האוסטרית, כאשר רימון יד התגלה בכניסה לבניין הממוקם ממש מול שני בתי כנסת ברחוב טמפלגאסה שברובע ליאופולדשטאט. הגילוי עורר בהלה רבה בקרב בני הקהילה, אולם לאחר בדיקה מעמיקה הודיעה המשטרה כי אין בשלב זה סממנים לכוונה אנטישמית.

האירוע החל בשעות הבוקר כאשר עובד באחד מבתי הכנסת הבחין בשקית חשודה שהונחה בכניסה לבניין שממול. כשבדק את תוכנה, גילה להפתעתו רימון יד עטוף בבד לבן. העובד פעל במהירות והזעיק את המשטרה, שהגיעה לזירה תוך דקות ספורות.

כוחות משטרה רבים נפרסו באזור וחסמו את הרחוב לתנועה. יחידת חבלנים מיוחדת הוזעקה לזירה כדי לבדוק את החפץ החשוד ולהעריך את רמת הסכנה. בשל אי־הוודאות הראשונית באשר לתקינות הרימון, הורחב מעגל האבטחה והתושבים התבקשו להתרחק מהאזור.

לאחר בדיקה יסודית קבעו החבלנים כי מדובר ברימון יד מדגם F1 משנות ה־70 של המאה הקודמת. הרימון נמצא ריק לחלוטין מחומר נפץ, ומנגנון ההצתה שלו אינו פעיל. "על סמך המידע שבידינו כרגע, אין קשר ישיר לבית הכנסת הממוקם בטמפלגאסה או כל כוונה אנטישמית", מסר דובר משטרת וינה בהודעה רשמית.

חרף הממצאים המרגיעים, הודיעה המשטרה כי רשויות המדינה הפדרליות למאבק בקיצוניות קיבלו דיווח על האירוע. החקירה נמשכת במטרה לברר כיצד הגיע הרימון למקום, מי הניח אותו שם ומה היו מניעיו. בין היתר בודקים החוקרים האם מדובר ברימון מתקופת מלחמת העולם השנייה שנמצא במקרה, או שמא הונח במכוון בסמוך למוסדות היהודיים.

מרכז החיים היהודיים בעיר

רובע ליאופולדשטאט, הרובע השני של וינה, משמש כמרכז החיים היהודיים בעיר כבר למעלה מ־300 שנה. כאן מרוכזים מוסדות הקהילה, בתי ספר יהודיים, גני ילדים וחנויות כשרות.

לפי נתונים רשמיים, כ־5,000 יהודים מתגוררים כיום באוסטריה שריד זעום מקהילה ששרתה למעלה מ־185,000 נפש ערב מלחמת העולם השנייה. לפי סקר של סוכנות זכויות היסוד של האיחוד האירופי משנת 2023, 73% מהנשאלים היהודים באוסטריה רואים באנטישמיות בעיה גדולה נתון נמוך מהממוצע האירופי העומד על 84%. המשטרה האוסטרית הגבירה את נוכחותה באזור בתי הכנסת בעקבות האירוע, למרות שבשלב זה לא זוהה איום ספציפי. "אנו לוקחים כל אירוע כזה ברצינות המרבית", מסרה המשטרה. "החקירה נמשכת ואנו בודקים את כל האפשרויות".

מפת שנאה בספרד

מפה אנטישמית סימנה בתי עסק ומוסדות יהודיים בברצלונה

■ המפה האינטראקטיבית תייגה 152 עסקים, בתי ספר ומוסדות כ"ציונים" ■ שם הפרויקט "ברצלונאז" שילוב מכוון של ברצלונה ונאצי ■ הקונגרס היהודי האירופי: "היסטוריה הוכיחה שסימון יהודים מוביל לאלימות" ■ ארגון ישראלי: "צעד אחד מהטבח כמו באוסטרליה" ■ לאחר המחאות, הוסרה המפה

ישראל רוזנר

ברצלונה מפה אנטישמית שסימנה עשרות בתי עסק ומוסדות יהודיים באזור ברצלונה הוסרה מהרשת השבוע, לאחר גל מחאה חריף וגל תלונות לרשויות. המפה עוררה זעזוע בקהילה היהודית בספרד בשל הדמיון המטריד לסימון עסקים יהודיים בגרמניה הנאצית.

המפה האינטראקטיבית, ששמה "barcelonaz" שילוב מכוון של "ברצלונה" ו"נאצי" הושקה על ידי קבוצה אנונימית שהגדירה עצמה כ"סטודנטים, מורים ועיתונאים". היא אירחה על פלטפורמה צרפתית בשם GOGOcarto וסימנה 152 עסקים, בתי ספר, עמותות ומוסדות שתויגו כ"ציונים" מבלי להבחין בין עסקים יהודיים מקומיים, חברות ישראליות וחברות בינלאומיות שפועלות בישראל.

המפה כללה כתובות מדויקות, מספרי טלפון וכתובות דואר אלקטרוני, ועודדה אנשים להוסיף יעדים חדשים ואף לתרום כספים לפעילות. בין המוסדות שסומנו: בית הספר היהודי "התקווה", שתואר כ"בית ספר המחדיר ערכים ציוניים לילדים", וכן חנויות מזון כשר ועסקים מקומיים בבעלות יהודית.

הקונגרס היהודי האירופי יצא בהצהרה חריפה: "שם הפרויקט עצמו מדאיג עמוקות. השימוש ב'נאז' נועד במכוון לקשר יהודים וישראלים לנאציזם צורה של היפוך אנטישמי שעושה טריוויאליזציה לפשעי הנאצים תוך דמוניזציה של הזהות היהודית". הקונגרס הוסיף: "ההיסטוריה הוכיחה שסימון וזיהוי יהודים במרחבים ציבוריים יכול להוביל לתוצאות מסוכנות".

התנועה נגד אי־סובלנות בספרד (MCI) הגישה תלונה רשמית לרשויות, לא רק על הסתה לשנאה אלא גם על חשד לקיומה של התארגנות פלילית אנטישמית ועל אחריות הפלטפורמה שאירחה את המפה במשך חודשים ללא פיקוח. נשיא הארגון, אסטבן איברה, אמר: "זו אינה ביקורת פוליטית לגיטימית זה כלי של סטיגמטיזציה והסתה לאפליה".

ארגון המאבק באנטישמיות CAM תיאר את הפרויקט כ"אנטישמיות טהורה". שנון סבאן, מנהלת ענייני אירופה בארגון, אמרה: "סימון וחרם של עסקים יהודיים בקטלוניה הוא הד מהפרקים האפלים ביותר בהיסטוריה, כולל הפרלוד לשואה בגרמניה הנאצית. יוצרי היוזמה הזו שמים מטרה על גבם של יהודי ספרד, בזמן שיהודים נרדפים ברחבי העולם כפי שראינו באופן מחריד באוסטרליה לפני שלושה שבועות".

ריימון פוראדו, איש הקהילה היהודית בברצלונה, הזהיר: "הטבח בבונדי באוסטרליה התחיל בדיוק ככה בזיהוי ובנורמליזציה של סימון יהודים. אנחנו צעד אחד ממה שקרה שם, שבו 15 אנשים נרצחו רק בגלל שהיו יהודים. אם לא יינקטו צעדים עכשיו, המנהיגים הפוליטיים יישאו באחריות".

הקהילה היהודית של ברצלונה פנתה ברשתות החברתיות לנשיא ממשלת קטלוניה, סלבדור אילה, ושאלה: "האם הממשלה מתכוונת לעשות משהו?"

הפלטפורמה הצרפתית GOGOcarto אישרה שהמפה הושבתה.

גל אנטישמיות בבריטניה

נהג אובר גירש ילד יהודי ומדריך מרכבו לאחר שחקר אותם על ישראל

■ האירוע התרחש בשעה 3 לפנות בוקר ■ הנוסעים, מדריך במחנה חופשת חורף וילד, חזרו מטיפול בבית חולים ■ הנהג יזם שיחה על יהדות וישראל ובעקבותיה הורה להם לרדת בצד הדרך ■ארגון הביטחון הקהילתי יהודי: "אירוע מביש ילד שחזר מבית חולים נזרק מהרכב" ■ אובר: "מה שתואר אינו מקובל, אנו בודקים בדחיפות" ■

ישראל רוזנר

לונדון שוב תקרית מבישה שבה יהודים מגורשים מרכב בגלל זהותם: נהג אובר בבריטניה הוריד מרכבו ילד יהודי ומדריך במחנה חורף, והשאיר אותם בכביש כפרי בשעת לילה מאוחרת לאחר שחקר אותם על יהדות וישראל.

התקרית התרחשה לפני כעשרה ימים ונחשפה בסוף השבוע האחרון בעיתון "ג'ואיש כרוניקל". האירוע אירע בשעה 03:00 בלילה במחוז סטפורדשייר שבצפון־מערב אנגליה. הנוסעים, מדריך במחנה החורף וילד שהשתתף במחנה, היו בדרכם חזרה לאחר שהילד קיבל טיפול רפואי בבית חולים סמוך.

במהלך הנסיעה יזם הנהג שיחה על דת וישראל. בשלב מסוים הוא עצר את הרכב בצד הדרך והורה לשניים לצאת מהמכונית, למרות השעה המאוחרת והמיקום המבודד. בחסדי שמים השניים הצליחו לחזור בשלום למחנה בסיוע צוות המחנה.

הנהלת המחנה שלחה מכתב להורים ובו נכתב: "במהלך נסיעת המונית חזרה מבית החולים, הנהג יזם שיחה על יהדות ואז על ישראל. לאחר זמן מה הנהג ביקש מאיש הצוות ומהמשתתף לעזוב את הרכב והשאיר אותם בצד הדרך". המכתב הוסיף: "אנו עובדים בשיתוף הדוק עם ארגון האבטחה CST ועם משטרת סטפורדשייר כדי לבחון את מה שקרה וליישם אמצעי אבטחה נוספים. בטיחותם של משתתפינו נותרת בראש סדר העדיפויות".

ארגון הביטחון הקהילתי CST מסר: "זה היה אירוע מביש, שבו ילד שנלקח לבית חולים נזרק מרכב אובר בדרכו חזרה למחנה. משטרת סטפורדשייר סיפקה למחנה ייעוץ אבטחה ואנחנו בקשר הדוק איתה. נדווח על האירוע הזה לאובר".

משטרת סטפורדשייר אישרה את התקרית ומסרה: "נהג מונית ביקש מגבר ומילד לרדת מהמונית לאחר שיחה על דת. החקירה נמשכת".

דובר אובר מסר ל'ג'ואיש כרוניקל': "מה שתואר אינו מקובל וצוות המומחים שלנו בודק את העניין בדחיפות".

תקריות דומות של יהודים שגורשו מרכבי אובר בגלל זהותם דווחו לאחרונה גם בקנדה ובמקומות נוספים, והפכו לתופעה מדאיגה בקרב קהילות יהודיות במערב.

יום עמוס בעבודה?
שוק
האוכל המוכן
• פתוח כל השבוע •
מגוון ענק של אוכל ביתי טרי וטעים
המטבח היהודי
ימים א'-ה' החל מ-11:30
רח' מצדה 12, בני ברק | 03-5789999 (שלוחה 5)

לזכרו של מתנדב הארגון יואל סויסה ז"ל

כיכר "איחוד הצלה" הוקמה בדימונה

■ המתנדב נהרג בתאונה לפני כשלוש שנים ■ ראש העירייה: "מורשתו תישאר בליבנו לעד" ■

ישראל גולד

בטקס מרגש הושקה השבוע כיכר "איחוד הצלה" בדימונה לזכרו של מתנדב הארגון יואל סויסה ז"ל, שנהרג בתאונה לפני כשלוש שנים. את הטקס כיבדו בנוכחותם אלמנתו של יואל, אפרת, אמו ובני המשפחה, ראש עיריית דימונה בני ביטון, סגן ראש העירייה ויו"ר ועדת השמות אריאל ללוש, מ"מ ראש העירייה יהודה בצלאל, נשיא ומייסד "איחוד הצלה" אלי ביר, מנכ"ל הארגון פרופ' אהוד דודסון, משנה למנכ"ל אלי פולק, סמנכ"ל וראש חטיבת תשתיות ולוגיסטיקה משה לוי, סמנכ"ל וראש חטיבת מתנדבים ותפעול לייזר היימן, ראש סניף יואל דימונה יוספי עשור, מתנדבי הסניף ותושבי העיר מוקירי זכרו של יואל.

יואל פעל במשך שנים בעיר דימונה ומאות מעשי חסד נזקפו לזכותו מדי שנה בסתר ובגלוי. לאחר מותו התקבלה החלטה בוועדת השמות של עיריית דימונה, בתמיכת ראש העירייה, להנציח את זכרו באמצעות כיכר שתאיר את פועלו לעולמי עד. בניית הכיכר בוצעה על ידי האמן סם פיליפ ולוותה באופן אישי על ידי סמנכ"ל תשתיות ולוגיסטיקה ב"איחוד הצלה" משה לוי, שפעל ללא לאות ליצירת אות הנצחה ראוי עבור יואל ז"ל. ראש העירייה, מר בני ביטון, אמר בטקס: "זכות גדולה עבורנו להנציח את זכרו ופועלו של יואל סויסה ז"ל כאן בדימונה, העיר שהוא כל כך אהב. יואל היה אדם מסור שראה את ערך ההתנדבות לפני הכל, מורשתו של יואל תישאר בליבנו לעד. אני מודה למתנדבי איחוד הצלה סניף 'יואל' דימונה ולמשפחת סויסה שממשיכה את דרכו של יואל".

נשיא הארגון ביר סיפר כי התרגש במיוחד כשאלמנתו של סויסה בישרה לו שהיא ובנה עילאי נמצאים בעיצומו של קורס חובשים ומתכוונים להצטרף להתנדבות בארגון. "הבנתי שאולי יואל כבר לא איתנו, אבל דרכו, דרך החסד, ממשיכה ביתר שאת ותהיה חלק מהעיר דימונה לנצח", אמר.

"עמימות לגבי נסיבות התאונה"

מעצרו של הנהג שפגע בשופט שגיא הוארך ביממה

■ המשטרה ביקשה ארבעה ימי מעצר, ביהמ"ש אישר יממה בלבד וציין כי ניתן היה לשקול חלופת מעצר אך עדיין קיימת "עילת מסוכנות" ■ בגופו של הנהג נמצאו שאריות של חומרים אסורים. בעברו שתי הרשעות תעבורה קודמות, אחת מהן בשל סטייה מנתיב ■ הארכת המעצר נחשבת לחריגה ביחס למקרים דומים אחרים, כאשר ההרוג אינו שופט ■

ישראל גולד

בדיקה שנערכה לנהג שהיה מעורב בתאונה הקטלנית שבה נהרג נשיא בית המשפט המחוזי בבאר שבע, השופט בני שגיא, העלתה ממצאים המעידים על שימוש בחומר אסור. בית משפט השלום באשקלון האריך אתמול את מעצרו של החשוד, בן 44 מקיבוץ פלמחים, ביממה אחת בלבד.

החשדות כוללות המתה בקלות דעת, נהיגה תחת השפעת חומרים אסורים וסטייה מנתיב הנסיעה. לפי החשד, רכב הקרייזלר שלו סטה מהנתיב השמאלי בכביש 6 לשול הימני, שם פגע באופנוע עליו רכב השופט שגיא. לנהג שתי הרשעות תעבורה מ־2022, אחת מהן בשל סטייה מנתיב - בדומה לחשד הנוכחי. עם זאת, אין לו הרשעות פליליות קודמות.

במהלך הדיון אמר העצור: "חשוב לי לציין שאני מביע צער גדול בפני המשפחה. אני בן אדם נורמטיבי מן השורה, מעולם לא הייתי במעצר". הוא התלונן על תנאי המעצר ואמר: "כל הלילה לא קיבלתי לא אוכל ולא מים. אני מבין כי נהרגה דמות בתחום, אבל לא צריך להתייחס אליי בצורה כזו".

השופטת אורית סלהוב קבעה כי "ישנה אינדיקציה ראשונית שהחשוד נהג באופן רשלני ומסכן", אך הוסיפה כי לדעתה אין הכרח במעצר מאחורי סורג ובריח וניתן לשקול חלופה. "חובתו של בית המשפט היא לצמצם את תקופת המעצר ככל הניתן", אמרה. לדבריה, "בשל עמימות מסוימת בנסיבות קרות התאונה", קיימת עדיין "עילת מסוכנות". היא קיבלה את בקשת המשטרה באופן חלקי והאריכה את המעצר ביממה בלבד - במקום ארבעת הימים שהתבקשו.

יצוין כי החלטת המעצר נחשבת חריגה יחסית. במקרים דומים של תאונות קטלניות, גם כאלה שבהן מעורב חשד לנהיגה תחת השפעת אלכוהול, נוהגים בתי המשפט לעתים קרובות לשחרר את החשודים למעצר בית בתנאים מגבילים. עצם העובדה שהחשוד נותר במעצר מאחורי סורג ובריח עשויה לכאורה להיות קשורה לזהות ההרוג - נשיא בית משפט מחוזי.

מארגנים שמחה בבית?

שוק האוכל המוכן

• פתוח כל השבוע •

מגוון ענק של אוכל ביתי טרי וטעים

ימים א'-ה' החל מ-11:30
רח' מצדה 12, בני ברק | 03-5789999 (שלוחה 5)

השבוע ב- קשר

ישבה בדד
חרם חברתי? אפשרי גם בבית ספרנו! שפרה יוספי מקשיבה לדחויות ולאימהותיהן הכאובות, ומציעה דרכי התמודדות

מדורו בפיג'מה באמצע הלילה
חיה לוי בדיווח מהשבת הדרמטית בקהילה היהודית בקראקס בוונצואלה

תחסכו מעצמכן
הן מתנהלות כאילו אין מחר והכסף גדל על העצים, רק שמנהל הבנק פחות סובלני. ניסינו לעזור להן להיגמל

ידה בכל
מצליחה בו זמנית לענות לטלפון, למיילים ולילד? תכירי את 'שאריות הקשב' וה'לכלוך המחשבתי'

את מוזמנת לקחת לעצמך רגע של קריאה איכותית מידי שבוע עם כותבות מהשורה הראשונה, מדורים מרתקים, סיפורים ופינות שיעניקו לך רגעים מהנים קריאה נעימה!

לפרסום: 03-5781715 | 03-5781716

למרות התגובות התוקפניות מטהרן

טראמפ שוב ומאיים: "א

בינתיים פתחו "משמרות המהפכה" האיראניים בתרגיל טילים והגנה אווירית ■ קולות ירי נשמעו במספר ערים, ביניהן טהרן ושיראז ■ האופוזיציה באיראן מדווחת: 222 מוקדי הפגנות ומהומות ברחבי המדינה ■ שלטי רחוב עם תמונות חמינאי מועלים באש

ר. הופנר

למרות התגובות התוקפניות מטהרן, נשיא ארצות הברית, דונלד טראמפ, שב ואיים אתמול על איראן כי אם ייהרגו בשטחה מפגינים שלווים, האיראנים "יוכו בכוח".

טראמפ הזהיר בשיחה עם כתבים במטוס הנשיאותי "אייר פורס 1", בדרכו חזרה לוושינגטון מחופשה באחוזתו מאר־א־לאגו שבפלורידה, כי ארצות הברית תכה באיראן בחומרה אם היא תחדש את הרג האזרחים. "אם הם יתחילו להרוג אנשים כמו שעשו בעבר, אני חושב שהם הולכים להיפגע קשה מאוד על־ידי ארצות הברית", אמר.

בצל גל המחאות האזרחיות הגובר באיראן, טראמפ פרסם כזכור מסר דומה לפני יומיים ברשת החברתית "אמת" בבעלותו: "אם איראן תהרוג מפגינים, ארצות הברית תגיע לעזרתם. אנחנו מוכנים לכך". בתגובה, כתב מזכיר המועצה האיראנית לביטחון לאומי, כי התערבות אמריקנית "תוביל לכאוס באזור כולו".

בדומה לפרקטיקות של "המוסד" ברשתות החברתיות, גם מחלקת המדינה האמריקנית פרסמה אתמול הודעה בפרסית בה היא פונה לאיראנים, וכתבה: "הנשיא טראמפ הוא איש מעשה. אם לא ידעתם, עכשיו אתם יודעים". עוד פורסמה תמונה מאיימת של הנשיא ועוזריו, המתבוננים בחדר המצב במבצע לכידתו של נשיא ונצואלה, ניקולס מדורו, ועליה נכתב בפרסית: "אל תשחקו משחקים עם הנשיא טראמפ".

אתמול הגיב לדברי טראמפ חבר הפרלמנט האיראני הבכיר, מנושר מוטאקי, וקרא לאמריקאים לפעול נגד הנשיא שלהם. "האמריקנים צריכים לעצור את הנשיא שלהם באמצעות התקוממות המונית", אמר מוטאקי, וטען כי על הרשויות האיראניות "לסבול את מחאותיהם של אנשים לא מרוצים, אך אין לגלות אפילו שמץ של סלחנות כלפי מתפרעים ומסיתים המקושרים לארצות הברית, בריטניה וישראל. הם חייבים לשבת במקומם, כפי שאמר המנהיג".

עלי שמחאני, יועצו המדיני הבכיר של חמנאי, הגיב אף הוא באיום להצהרה של טראמפ: "העם האיראני מכיר היטב את חוויית ה'הצלה' של האמריקנים, מעיראק ואפגניסטן ועד עזה. כל יד חיצונית שתתקרב לביטחון הלאומי של איראן, בכל תירוץ שהוא, תיגדע, עם תגובה שתגרום לה להתחרט. הביטחון הלאומי של איראן הוא קו אדום, לא בימה להודעות הרפתקניות".

בינתיים פתחו "משמרות המהפכה" האיראניים בתרגיל צבאי של שיגורי טילים והגנה אווירית כך דיווחו כלי תקשורת במדינה. לפי הדיווחים, קולות ירי נשמעו במספר ערים, ביניהן טהרן ושיראז.

"סוכן מוסד נעצר בין הפורעים"

משרד החוץ של איראן פרסם אתמול הצהרה בעניין המחאות במדינה, וטען כי "ההצהרות של בנימין נתניהו ושל הבכירים האמריקנים בנוגע למצב הפנימי באיראן מקדמות טרור ואלימות. ישראל מחכה לכל הזדמנות לערער את אחדותנו הלאומית. עמדתה של איראן ברורה, היא מתנגדת לכל תקיפה נגד הריבונות הלאומית של מדינות עצמאיות, ודוחה שימוש בכוח בכל תירוץ".

דובר משרד החוץ האיראני, איסמעיל בקאי, אמר כי הצהרותיהם של כמה גורמים אמריקניים וישראליים מהוות התערבות בענייניה הפנימיים של איראן והסתה לאלימות על־פי הנורמות הבין־לאומיות, ודחה את מה שתיאר כמאמצי גורמים זרים להציג את עצמם כתומכים בציבור האיראני.

העיתון הלבנוני "אל־אחבאר", המזוהה עם ארגון הטרור חיזבאללה, דיווח כי לרשויות בלבנון הגיע מידע מגורמים בין־לאומיים, לפיו טראמפ ונתניהו הסכימו בפגישתם בפלורידה לפתוח במתקפה נגד איראן, אם זו לא תסכים להפסיק באופן מלא את תוכנית הגרעין ולחדול מסיוע לשלוחותיה באזור.

עוד דווח שם כי סעודיה עושה מאמץ מול טהרן, כדי

האם חמינאי ילך בעקבות אסאד? ה"סאנדיי טיימס":

המנהיג העליון של איראן יברח למוסקבה אם כו

דוח מודיעיני בריטי חשף את תוכניתו של חמינאי בן ה־86: בריחה יחד עם עוד 20 עוזרים ובני משפחה

ר. הופנר

דו"ח מודיעיני שנחשף אתמול ב"טיימס" הבריטי, מצביע על כך שהמנהיג העליון של איראן, האייטולה עלי חמנאי, מתכוון ליישם תכנית גיבוי לבריחה למוסקבה, אם המחאות במדינה יחמירו או למקרה שכוחות הביטחון שלו ינטשו אותו.

התכנית כוללת הבאת עד 20 עוזרים ובני משפחה של חמנאי בן ה־86, והיא מבוססת על בריחתו של בעל בריתו, המנהיג הסורי שנפל, בשאר אל־אסד, שנמלט מדמשק במטוס למוסקבה כדי להצטרף למשפחתו לפני שכוחות האופוזיציה הסתערו על הבירה בדצמבר 2024.

החוקר הישראלי בני סבטי, מהמכון למחקרי ביטחון לאומי (INSS), אמר לעתון הבריטי כי חמנאי מתכנן לברוח למוסקבה "כי אין אף מקום אחר שיקבל אותו". בנוסף, "חמנאי מעריץ את הנשיא ולדימיר פוטין, והתרבות האיראנית דומה למדי לתרבות הרוסית".

"ניו יורק טיימס": "איראן פועלת במוד הישרדותי"

קודם לכן דיווח ה"ניו יורק טיימס", כי בכירים באיראן מודים שהרפובליקה האיסלאמית פועלת "במוד הישרדותי". בצל גל ההפגנות השוטף את המדינה בימים האחרונים, מקורות המעורים בדיונים הפנימיים במסדרונות משטר האייטולות אמרו כי אין אסטרטגיה סדורה לבלימת המחאה, ואין אופק ברור לשיקום הכלכלה או להסרת הסנקציות. בנוסף, ציינו הגורמים כי יש חשש שישראל תנצל את חוסר היציבות כדי לתקוף שוב באיראן.

נא הרבו בתפילה
עבור הפעוט
רפאל חיים מיכל בן אסתר
שנמצא בטיפול נמרץ מורדם ומונשם לרפו"ש בתושח"י

אנא קרעו שערי שמים בתפילה
לרפואתו השלמה של הרב
יעקב בן שרה מלכה
הזקוק לרחמי שמים מרובים
בתושח"י

הזמנה להציע הצעות לרכישת זכויות בדירה
ברחוב יהודה המכבי 1 ירושלים כמפורט להלן:

מוזמנות בזה הצעות לרכישת זכויות בדירה בת 3 חדרים ברחוב יהודה המכבי 1 בירושלים הדירה כוללת מרפסת, (להלן – "הנכס").
על המציע לבדוק בעצמו ועל אחריותו את כל המידע והנתונים לגבי מצב הנכס מבחינה פיזית, תכנונית, משפטית, כלכלית ומכל בחינה אחרת. הנכס נמכר במצבו הנוכחי (as is). והח"מ לא תהיה אחראית לשום מום ו/או אי התאמה ו/או חריגה בנכסים ו/או בזכויות בהם בין אם הוא גלוי ובין אם הוא נסתר.
ניתן לבקר בנכס, בתאום מראש עם מנהלת העיזבון הח"מ.
את ההצעות יש למסור במסירה אישית לידי מנהלת העיזבון בכתובת: רחוב הרב חן 8/2 שכונת רחביה ירושלים לא יאוחר מיום 6.2.26.
לכל הצעה יצורף שיק בנקאי, לפקודת מנהלת העיזבון הגב' רוחמה לוי בסכום השווה לשיעור של 10% מהסכום המוצע. סכום השיק יחולט אם יחזור בו המציע מהצעתו ו/או לא יעמוד בתנאי ההסכמים שייכרתו עמו. המציע מסכים כי סכום הערבות או ההמחאה ישמשו כמקדמה על חשבון התמורה אם הצעתו תתקבל.
הח"מ שומרת לעצמה את הזכות לנהל מו"מ עם כל אחד מהמציעים, וכן לקיים התמחרות. הח"מ איננה מחויבת לקבל את ההצעה הגבוהה ביותר, או כל הצעה אחרת. הזמנה זו לא תחשב כמכרז, לא יחולו עליה דיני המכרזים והיא אינה יוצרת מחויבות כלשהי של הח"מ כלפי כל אדם.
הסכם המכר מותנה באישור ביהמ"ש לענייני משפחה בירושלים.

מנהלת העיזבון – רוחמה לוי
טל' 052-8454144

אם ייהרגו מפגינים, האיראנים יוכו בכוח"

"איראנים רוצים שינוי משטר": הפגנת תמיכה בברלין של גולים איראנים בעד קרוביהם שבמולדת

לקדם אותה לקראת הסדר, זאת בשל חשש בריאד כי הכאוס באיראן יתפשט ברחבי האזור כולו.

בתוך כך, טענו כלי תקשורת המזוהים עם המשטר באיראן כי "סוכן מוסד נעצר בין הפורעים", בצל המחאות במדינה. על־פי הדיווחים, המעצר בוצע על־ידי משטרת טהרן.

יום הפגנות התשיעי: 19 הרוגים עד כה

המחאות נמשכו גם אתמול, זה היום התשיעי, כאשר מפגינים קראו סיסמאות נגד המנהיג העליון של איראן בחלקים מטהרן. הם התאספו באזור בגה ספאסאלאר בבירה, וקראו "רזא שאה, מי ייתן ונשמתך תנוח על משכבה בשלום", בהתייחסות למלך לשעבר של איראן ומייסד שושלת פהלווי.

עוד דווח על עצרות מחאה גם בערים כמו יאסוג' וסארי, ועל סגירת חנויות בעיר הנמל הדרומית בנדר גאנוה. תיעודים שנשלחו לערוץ הגולים האיראנים "איראן אינטרנשיונל", הפועל מלונדון, הראו את כוחות הביטחון האיראניים מתעמתים עם משפחות עצורים מחוץ למשרד המושל בעיר יאסוג' שבדרום־מערב איראן.

בתוך כך, לפחות 19 מפגינים ואדם אחד מכוחות ביטחון נהרגו עד כה במהלך ימי ההפגנות באיראן, שכבר התפשטו ל־222 מוקדים ברחבי הארץ. דווח על עצרות ב־78 ערים ב־26 מחוזות כך דיווח ארגון זכויות האדם האיראני HRANA.

"איראן אינטרנשיונל" דיווח כי "בימים האחרונים, במקביל להתרחבות המחאות, הגישה לאינטרנט הוגבלה או נותקה לחלוטין באזורים מסוימים באיראן". בדיווח ציטטו את שר התקשורת האיראני, סתאר האשמי, שאמר כי ההגבלות וההפסקות של האינטרנט לא "מוחלטות או קבועות".

יו"ר הפרלמנט של איראן, מוחמד באקר קאליבאף, התייחס לגל המחאות ברחבי המדינה, וטען כי על המשטר "לדבר עם המפגינים". לדבריו, "מחאותיהם צודקות, ויש לעשות כל מאמץ ליצור יציבות כלכלית. הממשלה נחושה, ואנחנו מקווים שדרישותיהם הלגיטימיות של המפגינים ייענו על־ידי יישום הצעדים שננקטו". הוא הוסיף כי איראן "מאוחדת ואיתנה היא סיוט האויבים", וטען כי במי שקשור באופן ישיר או עקיף ל"גורמי מודיעין, ואחראים על ההסתה ברחוב, יש לטפל בצורה מושכלת ויעילה".

חות הביטחון ינטשו אותו

הנשיא האיראני, מסעוד פזשכיאן, ניסה בימים האחרונים לרכך את הטון נגד המפגינים, להכיר בזעם הציבורי ואף להודות בפומבי כי "אין פתרונות קסם" אמירה חריגה המעידה על חולשת הדרג המבצעי.

מנגד, לשכת המנהיג העליון חמנאי ומוקדי הכוח הקשיחים: "משמרות המהפכה", מערכת הביטחון והתקשורת המזוהה עימם, דוחפים לקו תקיף יותר. חמנאי הזהיר מפני "מתפרעים", והאשים גורמים זרים בהידרדרות הכלכלית, אך במקביל נאלץ להכיר בלגיטימיות המחאה הכלכלית של סוחרי הבזאר ההיסטורי בטהרן, בסיס תמיכה מסורתי של המשטר.

הפער בין המסרים משקף ויכוח פנימי בין הנשיא למנהיג העליון על אופן ההתמודדות עם המחאה: דיכוי חריף העלול להצית התלקחות רחבה, או הכלה זהירה, שתיתפס כחולשה.

הנשיא קיים בשבוע שעבר שתי פגישות חירום עם פורום היועצים הכלכליים שלו, בהן ביקש הכוונה בניסוח דף מסרים למקרה שהמשבר יעמיק. לפי שני מקורות שנכחו בפגישה, חלק מהיועצים המליצו לפזשכיאן להסיט מעצמו אשמה בנאומים פומביים, ולהטיל את האחריות על מבנה השלטון המפוצל של איראן, בו למנהיג העליון יש סמכות לקבל החלטות גורליות.

בתוך כך, דווח גם על ישיבות חירום ליליות של המועצה העליונה לביטחון לאומי, שבהן נבחנה האפשרות לצמצם שימוש בכוח, מחשש להעמקת הזעם הציבורי ולשחיקת נאמנות כוחות הביטחון עצמם.

לאחר איומו של טראמפ כי היא "תשלם מחיר כבד יותר אם לא תעשה מה שנכון"

נשיאת ונצואלה בפועל מצהירה: "שואפת ליחסים מא

■ "ניו יורק טיימס": הנשיא טראמפ שוכנע כבר לפני כמה שבועות כי רודריגס, תצליח למלא את מקומו של מדורו ולשתף פעולה עם חברות האנרגיה האמריקניות שישקיעו בנפט הוונצואלי ■

מדורו מובל למסוק, שהטיס אותו לביהמ"ש במנהטן

מתקן לזיקוק נפט גולמי, המופעל ע"י חברת הנפט הממשלתית של ונצואלה

ר. הופנר

נשיאת ונצואלה בפועל, דלסי רודריגז, שמונתה לתפקיד לאחר שקודמה, ניקולאס מדורו, נחטף במבצע צבאי אמריקני, שינתה אתמול את טון דיבורה התוקפני. רודריגס פרסמה הצהרה פייסנית, שבה קראה לארצות הברית לשתף פעולה עם ארצה, במסגרת החוק הבין־לאומי. היא כתבה כי "ונצואלה שואפת לחיים ללא איומים חיצוניים", וכי ארצה שואפת להתקדם לעבר "יחסים מאוזנים ומכובדים עם ארצות הברית".

קודם לכן, איים נשיא ארצות הברית, דונלד טראמפ, בריאיון למגזין "אטלנטיק" כי רודריגס "תשלם מחיר כבד יותר אם היא לא תעשה מה שנכון". עוד פורסם כי טראמפ אמר לעתונאים במטוס ה"אייר פורס 1" הנשיאותי: "אנחנו מוכנים לבצע תקיפה שנייה בוונצואלה, אם נצטרך. זה לא ירד מהפרק עכשיו. אם הם לא יתנהגו יפה, נעשה תקיפה שנייה". טראמפ התייחס גם לאמירתה של הנשיאה הזמנית רודריגס כי ארצות הברית "חטפה" את הרודן מדורו. "זה לא מונח רע. אתם רואים את ההתנגדות הזאת מצד רודריגס, אבל אתם שומעים אדם אחר ממה שאני שומע, באמת".

בתוך כך, חשף "ניו יורק טיימס" כי הנשיא טראמפ שוכנע כבר לפני כמה שבועות כי רודריגס תצליח למלא את מקומו של מדורו ולשתף פעולה עם חברות האנרגיה האמריקניות, שישקיעו לפי תכניתו בנפט הוונצואלי. זאת, לאחר שמדורו סירב להיענות להפצרות האמריקנים ולגלות למקלט בטוח ונוח בטורקיה, למשל. רודריגס בת ה־56, שאחיה חורחה הוא יועצו הקרוב של מדורו, התקדמה בפוליטיקה הוונצואלית, תחילת תחת הנשיא הקודם הוגו צ'אבז, ושימשה בתפקיד המפתח של שרת הנפט. אגב, אביה היה מורד מרקסיסט שהתפרסם כאחד מחוטפיו של איש עסקים אמריקני.

רודריגס ניהלה את המעבר של ונצואלה מסוציאליזם מושחת לקפיטליזם של שוק חופשי, לא פחות מושחת, והצליחה לייצב את הכלכלה אחרי שנות משבר. למרות החמרת הסנקציות האמריקנ־יות, הגדילה לאט וביציבות את תפוקת הנפט של ארצה, ועוררה הערכה גם אצל האמריקנים. רודריגס יצרה קשרים עם האליטות הכלכליות בוונצואלה, עם משקיעים זרים ועם דיפלומטים, ויצרה מצג של טכנוקרטית רגועה, לעומת שאר בכירי משטר מדורו, שרובם קציני צבא. מכך נובעת האופטימיות בוושינגטון, כי היא האדם המתאים עבורם לנהל את ונצואלה.

רודריגס מצדה תצטרך לשכנע את ארצות הברית להרפות את אחיזתה החונקת בכלכלת ונצואלה, ונראה כי התהליך הזה כבר החל, שכן אתמול דווח כי למרות המצור האמריקני, 12 מכליות עמוסות בנפט

סגנית הנשיא לשעבר האריס גינתה את המעצר ושכחה פרט מעניין:

הנשיא ביידן הציע בעבר פרס על לכידת מדורו אך לא העז לפעול

ר. הופנר

מזכיר המדינה האמריקני, מרקו רוביו, יצא בחריפות נגד סגנית הנשיא לשעבר, קמאלה האריס, ודמוקרטים נוספים, שמיהרו לבקר את המבצע האמריקני שהוביל למעצרו של הדיקטטור הוונצואלי מדורו. רוביו הדגיש כי ממשל ביידן עצמו הציע פרס כספי עצום עבור מעצרו של מדורו, אך לא עשה דבר כדי להגשים את המטרה.

על ראשו של מדורו ריחף מאז 2020 פרס של 25 מיליוני דולרים, לאחר שהוגש נגדו כתב אישום בגין נרקו־טרור וסחר בחומרים ממכרים. אולם לדברי רוביו, ממשל ביידן לא נקט צעדים משמעותיים מעבר לפיתיון הכספי. "בממשל ביידן היה פרס עצום על לכידתו", אמר רוביו בריאיון לרשת NBC, "אבל אנחנו לא אוכפים אותו? זה ההבדל בין הנשיא טראמפ לכל השאר... הנשיא טראמפ עשה עם זה משהו".

כשהתפרסמו הידיעות על הצלחת המבצע הלילי בלב ונצואלה, האריס מיהרה להגיב ברשתות החברתיות בביקורת חריפה: "העובדה שמדורו הוא דיקטטור אכזרי ובלתי לגיטימי לא משנה את העובדה שהפעולה הייתה גם לא חוקית וגם לא חכמה", כתבה ברשת X. "כבר ראינו מלחמות של החלפת משטרים או על נפט שהופכות לכאוס, ומשפחות אמריקניות משל־מות את המחיר".

האריס המשיכה והאשימה שהמבצע לא נועד להדיח את מדורו, אלא מדובר בענייני "נפט ורצון של טראמפ לשחק את החזק באזור". בסבב ראיונות ביום ראשון, רוביו חזר והדגיש שארצות הברית אינה צריכה את הנפט של ונצואלה, אלא רוצה לוודא שהעתודות העשירות שלה לא יגיעו לידי מתנגדי אמריקה.

העמדה הזו של הדמוקרטים נשמעה גם בקונגרס. הסנטור כריס מרפי מקונטיקט יצא בתוקף נגד מה שכינה "פלישה" לוונצואלה, והאשים את הנשיא שהחל "מלחמה בלתי חוקית" במדינה. "תקשיבו, ונצואלה אינה איום ביטחוני על ארצות הברית. הם לא מאיימים לפלוש אלינו. אין שם ארגון טרור כמו 'אל־קאעידה' שמתכנן לתקוף את ארצות הברית", אמר.

מדורו עלה לשלטון ב־2013 לאחר מותו של הדיקטטור הסוציאליסטי הוגו צ'אבז, והכריז על עצמו כמנצח בבחירות לנשיאות ב־2018. עם זאת, ב־2019 האספה הלאומית של ונצואלה הכריזה שהוא השתלט על הנשיאות באמצעים לא לגיטימיים ואינו השליט החוקי של המדינה. מדורו שוב הכריז על עצמו כמנצח בבחירות לנשיאות שנויות־במחלוקת ביולי 2024, ואז ארצות הברית הצטרפה למקהלה של מדינות אחרות, שסירבו להכיר בו כמנהיג.

לא מפסיקים לשמוח

הוונצואלים בעולם ממשיכים לחגוג את נפילתו של הרודן

ר. הופנר

בפזורה הוונצואלית ברחבי העולם ממשיכ־ים לחגוג את נפילתו של הרודן מדורו. בסוף השבוע, כשהשמועה התפשטה במהירות, החלו רחובות הערים בדרום פלורידה להתמלא. לא הייתה זו עוד הפגנה שגרתית של גולים פוליטיים; זו הייתה התפרצות של שנים. אלפי ונצואלים כרכו דגלים על הכתפיים, שרו, רקדו, ובין צעקה לצעקה של "חירות" בכו. בעיניהם, זו נקודת מפנה היסטורית. תפיסתו של האיש שסימל בעיניהם שנים של דיכוי, עוני ואובדן תקווה אינה רק ניצחון פוליטי אלא הבטחה אפילו אם עדיין לא ממומשת לאפשרות פשוטה, אנושית: לחזור הביתה. להתאחד. לראות ילדים שגדלו מרחוק. להפסיק לחיות בין געגוע לפחד.

מרכז הכובד של החגיגות התמקם בעיר דוראל, פרבר של מיאמי המזוהה עם הקהילה הוונצואלית. זהו גם המקום שבו לנשיא ארצות הברית, דונלד טראמפ, יש אתר נופש, פרט שמעניק למרחב הזה עוד סמליות פוליטית. לפי הערכות מקומיות, כחצי מתושבי העיר הם ממוצא ונצואלי, והמרחב הציבורי שלה מלא סממני מולדת שנקרעה: מאפיות עם שמות ספרדיים, דגלים בחלונות, ומסעדות שהפכו למרכזי חיים קהילתיים.

מאות התגודדו תוך זמן קצר, אוחזים קרטונים עליהם נכתב בטוש שחור: "ליברטד" חירות בספרדית. "זה שילוב של רגשות", אמרה אלחנדרה אריטה, שהיגרה לארצות הברית כבר ב־1997. "פחדים, התרגשות. חיכינו לזה כל כך הרבה שנים. משהו היה צריך לקרות בוונצואלה. כולנו צריכים חופש".

דוד נוניס, שנמלט לארצות הברית לפני שש שנים, עמד בין החוגגים עם מבט שמתרוצץ בין הטלפון לאנשים סביבו. הוא סיפר שנרדף בוונצואלה בשל פעילותו הפוליטית ומאז לא ראה את שתי בנותיו, היום בנות שמונה ו־17. "הדבר החשוב ביותר", אמר, "הוא שנוכל להיות עם המשפחות שלנו בקרוב. יש לי הרבה רגשות מעורבים. בכיתי הרבה. אני ממש שמח, כי אני יודע שאוכל לחזור לוונצואלה בקרוב מאוד".

החגיגות הללו מתקיימות על רקע סיפור עצום של עקירה מודרנית. לפי הערכות, כ־8 מיליון בני אדם נמלטו מוונצואלה מאז 2014. תחילה התיישבו בעיקר במדינות שכנות באמרי־קה הלטינית ובאיים הקאריביים, אך אחרי מגפת הקורונה, רבים יותר כיוונו אל ארצות הברית חלקם חצו מסלולים מסוכנים דרך הג'ונגלים שבין קולומביה לפנמה, אחרים הגיעו בטיסות במסגרת מסלולי הקלה הומניטריים בתמיכת ערב כלכלי.

אוזנים ומכובדים עם ארה"ב"

ודלק יצאו בימים האחרונים מוונצואלה. סוכנות הידיעות "רויטרס" ציינה כי הכנסות ממכירת נפט עשויות לייצב את המצב במדינה, לאחר לכידתו של מדורו.

טראמפ לא תמך בקידום מצ'אדו לנשיאות

"וושינגטון פוסט" דיווח אתמול כי הנשיא טראמפ אינו מביע עניין בקידומה של מריה קורינה מצ'אדו להנהגת ונצואלה, מכיוון שהסכימה לקבל את פרס הנובל לשלום. מצ'אדו, מנהיגת האופוזיציה בוונצואלה, הייתה עשויה להיות חלופה ראויה להנהגת המדינה לאחר הדחת מדורו, אך בימים שחלפו מאז המבצע האמריקני בקראקס, אמר טראמפ שלדעתו יהיה קשה למצ'אדו לנהל את ונצואלה, וכי היא אינה זוכה לתמיכה בתוך מדינתה.

בסביבתה הקרובה של מצ'אדו הופתעו מהתבטאויות טראמפ, שמגיעות שבועות ספורים אחרי שארצות הברית סייעה לחלץ אותה מוונצואלה כדי שתגיע לטקס הענקת הפרס באוסלו.

אנשים בסביבת טראמפ אמרו לעתון כי חוסר העניין של הנשיא בקידום מצ'אדו נובע מהסכמתה לקבל את פרס נובל לשלום, אותו ביקש טראמפ לעצמו. אחד המקורבים אמר שאילו הייתה מוותרת על הפרס ואומרת שהוא מגיע לטראמפ, היא הייתה היום נשיאת ונצואלה...

בינתיים אדמונדו גונזלס אורוטיה, שהתמודד מטעם האופוזיציה מול מדורו בבחירות לנשיאות ב־2024, הכריז על עצמו כנשיא. "האדם שתפס את השלטון כבר לא נמצא במדינה ועומד בפני צדק", אמר גונזלס בסרטון שפרסם. "כנשיא של הוונצואלים, אני קורא לכוחות המזוינים הלאומיים ולרשויות אכיפת החוק: חובתכם למלא ולאכוף את המנדט הריבוני שהובע ב־28 ביולי 2024. כמפקד העליון, אני מזכיר לכם שנאמנותכם היא לחוקה, לעם ולרפובליקה".

הוא הוסיף כי מעצרו של מדורו והבאתו למשפט בניו יורק הם "צעד חשוב אך לא מספיק. הנורמליזציה האמיתית של ונצואלה תגיע רק כשישוחררו כל האזרחים שנשללה חירותם מסיבות פוליטיות".

גונזלס בן ה־76 נחשב לעתים קרובות כמנצח הלגיטימי של הבחירות, אחרי שסקרים עצמאיים

מפגינים בבירת אינדונזיה, זועמים על מעצר מדורו

והליך ספירת קולות שביצעו תומכיו הראו כי הביס את מדורו. הוא היה המועמד לנשיאות מטעם מצ'אדו, שנאסר עליה להתמודד. לאחר הבחירות, נמלט גונזלס לספרד.

32 קובנים נהרגו בפשיטת ארה"ב על ונצואלה

ב"טיימס" נטען כי במתקפה נהרגו לפחות 40 בני אדם בוונצואלה, ביניהם חיילים ואזרחים. כמה חיילים אמריקנים נפצעו, אך בקרבם לא היו הרוגים. שעה קלה אחרי הדיווח ב"טיימס" אישר שר ההגנה של ונצואלה, ולדימיר פדרינו, כי חלק גדול מצוות האבטחה של הנשיא מדורו נהרג בפעולה האמריקנית, וכינה את ההריגה הזו "התנקשות בדם קר". פדרינו גם הודיע כי הצבא מכיר ברודריגס כנשיאה הזמנית.

ממשלת קובה הודיעה כי 32 מאזרחיה נהרגו בפשיטה האמריקנית בוונצואלה. כל ההרוגים הם חברי כוחות הביטחון והמודיעין הקובניים. קובה הכריזה על יומיים של אבל ב־6־5 בינואר. לפי ההודעה, האזרחים נפלו "בקרבות ישירים נגד התוקפים או בהפצצות".

בתוך כך, בהצהרה משותפת של 26 מדינות החברות באיחוד האירופי נמסר כי האיחוד קורא לאיפוק מצד כל הצדדים בוונצואלה. בהודעה הודגש הצורך בכיבוד המשפט הבין־לאומי, הימנעות מהסלמה והבטחת פתרון שליו למשבר, וכן כיבוד זכותו של העם הוונצואלי לקבוע את עתידו. האיחוד ציין גם את המאבק בפשיעה מאורגנת ובסחר בחומרים ממכרים, והוסיף כי הרשויות פועלות בתיאום להגנה על אזרחי האיחוד.

בעוד רבים ברחבי העולם חוגגים את נפילתו של מדורו

הקהילה היהודית בוונצואלה שומרת על איפוק

■ יהודי מקומי מספר: "למדורו יש כנופיות, אנשים עם אופנועים ואקדחים. אנשים פוחדים, אף אחד לא יצא לרחוב לחגוג" ■ בתי הכנסת נסגרו לפי שעה, והלימודים בבתי הספר יתחדשו רק בשבוע הבא ■

ישראל רוזנר

בעוד רבים ברחבי העולם חוגגים את נפילתו של מדורו, יהודי ונצואלה נאלצים לשמור על איפוק ולחגוג בצנעה. "אנשים פה לא יצאו לרחובות. אנשים פוחדים. בגלל שלמדורו יש כנופיות, אנשים עם אופנועים ואקדחים. אף אחד לא יצא לרחוב", סיפר יהודי מהקהילה המקומית. "פה הייתה שמחה רק בתוך הבית". בתי הכנסת נסגרו לפי שעה, והלימודים בבתי הספר יתחדשו רק בשבוע הבא.

בני הקהילה העידו גם על נוכחות של פעילי חיזבאללה בוונצואלה, עם בסיסים באי מרגריטה, וכן על מכירת אורניום לאיראן במסגרת שיתוף הפעולה ההדוק בין המדינות. "יש שחיתות בכל המשרדים. בכל מקום. הצבא מושחת. המשטרה מושחתת. עד שלא ינקו את זה לא תוכל להיות דמוקרטיה", אמר אחד מבני הקהילה.

"אני שמח שמדורו נפל, אבל יש זמן עד שהמדינה תסתדר", הוסיף היהודי המקומי. "השינוי ייקח הרבה מאוד זמן. שנות דור. אנשים יצטרכו לשנות את המנטליות שלהם".

יצוין כי הקהילה היהודית בונצואלה, שבשיאה מנתה כ־30 אלף נפש, הצטמצמה דרמטית תחת שלטון הסוציאליזם. כשצ'אבס נבחר לנשיא חיו בונצואלה כ־14 אלף יהודים; היום נותרו בה רק כ־6,000, כמעט כולם בבירה קראקס.

רוב היהודים שנותרו הם מבוגרים או חסרי גב כלכלי שיאפשר להם לעזוב. רבים מהצעירים עברו לגור בארה"ב, בפנמה, בקולומביה או בישראל. בשנים האחרונות רבים ביקשו דרכונים אירופיים בעיקר ספרדיים, בעקבות החלטת ספרד להעניק אזרחות לצאצאי היהודים שגורשו ממנה כדי להיות מוכנים לעזוב.

בקהילה פועלים שני בתי ספר יהודיים, בתי כנסת ספרדיים ואשכנזיים, ומוסדות קהילתיים.

הדמויות מאחורי החדשות

אהרן פרקש

סיליה פלורס: המוח שמאחורי משטר הטרור של מדורו

בליל ה־3 בינואר, כשכוחות אמריקאים פרצו אל ארמון מירפלורס בקראקס, לא רק ניקולאס מדורו נגרר. לצידו נתפסה אשתו סיליה פלורס, שבמשך למעלה משלושה עשורים הייתה השותפה הפוליטית הבכירה של הדיקטטור הוונצואלי והאסטרטגית המרכזית במשטר הסוציאליסטי. כעת, בגיל 69, פלורס מוצאת עצמה מאחורי סורג ובריח בניו יורק, עומדת לדין על עבירות חמורות של סחר בחומרים מסוכנים והחזקת נשק כבד אישומים שעלולים להכניס אותה לעשרות שנים בכלא פדרלי.

פלורס נולדה ב־1956 בעיירה טינקיו למשפחת פועלים עניה. חרף העוני, היא למדה משפטים והתמחתה במשפט פלילי ועבודה, שם נחשפה לאידיאולוגיה המרקסיסטית. בתחילת שנות התשעים היא פגשה את מדורו בזמן שייצגה את הוגו צ'אבס לאחר ניסיון ההפיכה הכושל שלו ב־1992, והפכה לדמות מרכזית במעגל הפנימי של התנועה הצ'אביסטית.

כשצ'אבס עלה לשלטון ב־1999, פלורס טיפסה במהירות בסולם הפוליטי. היא נבחרה לאסיפה הלאומית ולאחמ"כ לאישה הראשונה שמונתה לראש האסיפה הלאומית. ב־2012 מינה אותה צ'אבס לתובעת הכללית, תפקיד שהעניק לה שליטה על אכיפת החוק. כשמדורו עלה לשלטון ב־2013, הוא התחתן איתה באותה השנה. פלורס דחתה את התואר "גברת ראשונה" והעדיפה להיקרא "לוחמת ראשונה", וכיהנה כיועצת המרכזית והיד הימנית של מדורו בכל החלטה משמעותית.

משפחתה של פלורס נטלה חלק בשערוריות רבות. שני אחייניה שגדלו תחת חסותה נעצרו באשמת הברחת 800 קילוגרם של חומרים נרקוטיים לארה"ב, הורשעו ונידונו ל־18 שנות מאסר. הראיות תיארו מערכת סחר בחומרים מסוכנים הקשורה למעגלים הפוליטיים והמשפחתיים שלה. ב־2018 הטילו קנדה וארה"ב על פלורס סנקציות בגין שחיתות, שדידת משאבים ופעילות סמים בינלאומית. היא הוכרה כדמות מרכזית ברשת פלילית שהפעילה את ונצואלה כמדינת־נרקו.

מהזווית הישראלית, משטר מדורו שבו פלורס שיחקה תפקיד מרכזי היה אויב מושבע של ישראל והקהילה היהודית. מדורו ניתק יחסים עם ישראל ב־2009, האשים אותה ב"רצח עם", והזמין לקראקס משלחות חמאס וחיזבאללה. ונצואלה הפכה למוקד עוינות ציונית עם רטוריקה אנטישמית בוטה. הקהילה היהודית התמעטה מ־22,000 לאלפים בודדים בלבד עקב פחד ורדיפות. בתי כנסת הותקפו, נכתבו כתובות אנטישמיות, ורשימות יהודים נגנבו. פלורס נשאה אחריות ישירה לאקלים הפחד והטרור שהושת על היהודים הוונצואלים.

תפיסתה של פלורס, לצד בעלה, היא ניצחון משמעותי במאבק נגד משטר דיקטטורי שהרס את ונצואלה, הקריס את כלכלתה, פגע בזכויות אדם, והפך את המדינה למעוז של כוחות עוינים כמו איראן, רוסיה, חיזבאללה וחמאס. עבור ישראל והקהילה היהודית העולמית, מדובר בהזדמנות שיוצרת תקווה לשינוי אמיתי בוונצואלה. אולם השאלה המרכזית כעת היא מי ימלא את החלל שהותיר מדורו. סיליה פלורס, ה"לוחמת הראשונה", עומדת כעת למשפט בארה"ב וצפויה למאסר ארוך, אך עתידה של ונצואלה תלוי כעת בידיה של דמות אחרת, לא פחות שנויה במחלוקת.

דלסי רודריגז: הנשיאה החדשה החשודה בשיתוף פעולה עם טראמפ

דלסי רודריגז, בת 56, מצאה את עצמה במרכז סערה גיאופוליטית חסרת תקדים מאז תפיסת מדורו. היא מונתה לנשיאה בפועל על ידי ביהמ"ש העליון של ונצואלה, אך שאלה מטרידה מרחפת באוויר: האם רודריגז שיתפה פעולה עם ממשל טראמפ כדי להסגיר את מדורו? והאם הדברים הפומביים שלה מנוגדים למה שקורה מאחורי הקלעים?

רודריגז נולדה ב־1969 למשפחה פוליטית מרקסיסטית קיצונית. אביה היה מייסד הליגה הסוציאליסטית ומנהיג פעולת החטיפה של איש עסקים אמריקאי ב־1976. באותה שנה אביה נרצח תוך כדי חקירה ועינויים, אירוע טראומטי שהפך לחלק מרכזי בנרטיב הפוליטי שלה. היא למדה משפטים באוניברסיטת ונצואלה, ובשנת 2002 "כבשה" עם אמה באופן סמלי את השגרירות הוונצואלית בלונדון כמחאה על ההפיכה נגד צ'אבס, ותיאמה ראיונות בינלאומיים עם BBC ו־CNN.

לאחר שצ'אבס חזר לשלטון, רודריגז טפסה במהירות בסולם הפוליטי וכיהנה כשרת החוץ, שם ניהלה מדיניות עוינת כלפי ארה"ב וישראל וחיזקה קשרים עם איראן, סוריה, רוסיה, חיזבאללה וחמאס. היא משתמשת ברטוריקה חריפה, ותקפה ב־2017 את מזכיר ארגון המדינות האמריקאיות כ"שקרן, מושחת, פושע ושכיר". מדורו מינה אותה לסגנית נשיא ב־2018, והיא הייתה שותפתו האסטרטגית המרכזית בניהול המשבר הכלכלי.

כשמדורו נתפס, נוצרה דינמיקה מוזרה. טראמפ הודיע שרודריגז הושבעה כנשיאה ושוחחה עם שר החוץ רוביו, כשלדבריו היא הסכימה "לעשות כל מה שארה"ב תבקש". אך רק שעות לאחר מכן, רודריגז גינתה בחריפות את הפעולה האמריקאית, דרשה הוכחת חיים למדורו, והכריזה ש"ונצואלה לעולם לא תהיה מושבה". אבל אז משהו השתנה. לאחר שטראמפ הזהיר אותה ש"תשלם מחיר גבוה יותר אפילו ממדורו", רודריגז שינתה טון דרמטית ופרסמה הזמנה רשמית לשיתוף פעולה עם ארה"ב.

קונספירציות מצביעות על כך שהפעולה הצבאית האמריקאית הייתה מדויקת ומתוזמנת ללא התרעה דבר שדורש שיתוף פעולה פנימי. רודריגז לא הייתה בארמון בזמן המתקפה, והייתה דו־משמעות במסריה. התאוריה מציעה שרודריגז, הנחשבת למתונה יחסית, פנתה לארה"ב בסתר והציעה עזרה בתמורה להבטחות על עתידה. מצד אחד היא מגנה את ארה"ב, אך מצד שני מציעה שיתוף פעולה.

זמן קצר לאחר תפיסת מדורו אף טענה רודריגז שהפעולה האמריקאית הייתה "ציונית" בטבעה האשמה המפיצה תאוריות קונספירציה אנטישמיות ומייחסת לישראל תפקיד בשינוי המשטר. היא אמרה ש"ממשלות העולם מזועזעות שיש למתקפה ללא ספק גוון ציוני". האשמה זו מעידה על המשך הגישה האנטי־ישראלית גם תחת הנהגתה, ומחזקת את החשש שהעוינות כלפי ישראל והקהילה היהודית תימשך. מאידך, ישנה תקווה זהירה שאם רודריגז תאפשר מעבר דמוקרטי, ייפתח צוהר לחידוש יחסים עם ישראל ולחזרת יהודים ונצואלים. אך לעת עתה, מהצד הישראלי, יש לנקוט זהירות רבה האישה שעשויה להיות הנשיאה הבאה שומרת על נאמנות מפוקפקת ומדיניות עוינת.

כאחרון העבריינים

נשיא ונצואלה המודח הובל עם רעייתו לבית המשפט במנהטן כבול באזיקים

■ הוקראו בפניהם האישומים: קשירת קשר לנרקו־טרור ולייבוא חומרים ממכרים, החזקת אמצעי לחימה הרסניים, וקשירת קשר להחזקת מקלעים ואמצעי לחימה ■

ר. הופנר

נשיא ונצואלה לשעבר, ניקולס מדורו, הועבר אתמול לצד אשתו כאחרון העבריינים, כשהוא אזוק, ממסוק לרכב משוריין בדרכו לדיון ראשון בבית משפט פדרלי במנהטן, ניו יורק, ימים ספורים לאחר שכוחות אמריקניים עצרו אותו בארמון הנשיאותי בבירה קראקס. הדיון נועד להקראת כתב האישום והצגת סעיפי האישום בפניו.

על־פי התיעוד שפורסם, מדורו הועבר בליווי כוחות פדרליים מרגע נחיתת המסוק אל רכב ממוגן, שהסיע אותו לבית המשפט. הוא ואשתו לא הופיעו בפני מצלמות במהלך הדיון.

נגד מדורו הוגש כתב אישום הכולל ארבעה סעיפים: קשירת קשר לנרקו־טרור, קשירת קשר לייבוא חומרים ממכרים, החזקת אמצעי לחימה הרסניים, וכן קשירת קשר להחזקת מקלעים ואמצעי לחימה. בתביעה הפדרלית נטען כי במשך יותר מ־25 שנה ניצלו מנהיגים בוונצואלה את מעמדם הציבורי והשחיתו את מוסדות השלטון המקומיים, כדי לייצא כמויות עצומות של חומרים ממכרים לארצות הברית.

אשתו, סיליה פלורס, שנעצרה אף היא במהלך המבצע, מואשמת בשלושה סעיפים: קשירת קשר לייבוא חומרים ממכרים, החזקת מקלעים ואמצעי לחימה הרסניים, וקשירת קשר להחזקתם. פלורס כיהנה בעבר בתפקידים בכירים בממשל הסוציאליס־טי של ונצואלה.

גורמים משפטיים מציינים כי דיוני הקראת אישומים מסוג זה נוטים להיות קצרים: לא נשמעות עדויות, הנאשמים מתבקשים למסור את תגובתם לכתב האישום, והשופט קובע מועד לדיון הבא ומתייחס לסוגיית המעצר עד תום ההליכים. על־פי מומחים, האפשרות לשחרור בערבות במקרה זה נחשבת נמוכה במיוחד.

מדורו צפוי להשתמש במשפטו בקו הגנה דומה לזה שנקט שליט פנמה לשעבר, מנואל נורייגה, לאחר שנלכד בידי ארה"ב ב־1989. מדורו נתפס 36 שנים בדיוק לאחר הדחתו של נורייגה, ועורכי דינו צפויים לטעון כי מעצרו אינו חוקי וכי הוא נהנה מחסינות ריבונית כראש מדינה זרה, עקרון יסוד במשפט הבין־לאומי והאמריקני. עם זאת, מומחים מעריכים כי הטענה לא תתקבל, שכן סוגיה זו הוכרעה כבר במשפטו של נורייגה. אף שהמבצע בוונצואלה עורר שאלות חוקתיות משום שלא אושר בידי הקונגרס, ההערכה היא שבתי המשפט יאשרו את העמדתו לדין של מדורו, בין היתר משום שארצות הברית אינה מכירה בו כמנהיג הלגיטימי של ונצואלה.

שופט יהודי אורתודוקסי בן 92 מנהל את משפט מדורו

אלווין ק' הלרשטיין, בן 92, אחד השופטים הבכירים והפעילים ביותר במערכת המשפט הפדר־לית של ארצות הברית, ויהודי אורתודוקסי שומר שבת, עומד בראש המשפט הפלילי המתוקשר במנהטן נגד מדורו. המינוי הזה, שמבחינה פרוצדור־לית הוא חלק משגרת חלוקת התיקים בבית המשפט, הפך תוך שעות לאירוע פוליטי־סמלי בקנה מידה בין־לאומי, בעיקר משום שקראקס כבר בחרה למסגר אותו כ"משפט ציוני" ולהפוך את זהותו היהודית של השופט לכלי הסתה.

המשפט מתנהל בבית המשפט המחוזי של ארצות הברית למחוז הדרומי של ניו יורק, מוסד שנחשב לאחד המרכזיים והמשפיעים במערכת הפדרלית, ובפרט בתחומי פשיעה מאורגנת, שחיתות בין־לאומית, טרור וביטחון לאומי. זהו בית המשפט שבו נידונות דרך קבע פרשות עם השלכות חוצות־יבשות: תיקים פיננסיים ענקיים, תביעות הקשורות לטרור, הליכים נגד ארגוני פשיעה, ומאבקי סמכות בין רשויות. העובדה שתיק מדורו מגיע דווקא לשם מעבירה מסר ברור: בוושינגטון מתייחסים אליו לא כאל משבר דיפלומטי בלבד, אלא כתיק פלילי כבד שמחייב סטנדרט ראייתי גבוה והליך מוקפד.

זהותו היהודית־אורתודוקסית של הלרשטיין אינה עניין שולי: היא ידועה שנים רבות בקהילה המשפטית ובקהילה היהודית בניו יורק. הוא שומר שבת ומקפיד על אורח חיים דתי, ובמהלך השנים אף היה קשור לפעילות קהילתית אורתודוקסית. עם זאת, במגרש המשפטי זהו פרט ביוגרפי, לא עיקרון מנחה, והקריירה שלו הוכיחה שוב ושוב שהחלטותיו ניתנות על־פי הדין הפדרלי בלבד. מי שמכיר את פסיקותיו יודע שהוא פסק לאורך השנים גם נגד וגם בעד עמדות של ממשלים רפובליקניים ודמוקרטיים, חסם צעדים מנהליים כשמצא פגם חוקתי, אך גם דחה טענות רגשיות או פוליטיות שלא עמדו במבחן המשפטי. במילים אחרות, הוא אינו "שופט מגזרי" אלא שופט פרוצדורלי.

הלרשטיין מונה לשיפוט פדרלי ב־1998, והפך לשופט בכיר ב־2011. גם בגיל תשעים פלוס הוא ממשיך להחזיק תיקי ליבה, כולל תיקים רגישים ומורכבים, ומוכר במערכת כאדם שמסרב לרדד הליך משפטי להצגה תקשורתית. עורכי דין שהופיעו בפניו מתארים אותו כקפדן במיוחד בפרטים: הוא שולט באולם ביד חזקה, מקפיד על סדרי דין, עוצר סטיות מהנושא, ושואל שאלות מחודדות מהספסל, לעתים ברצף שמאלץ את הצדדים לדייק כל טענה. זה שופט שמתרחק מסנסציה ומכוון את ההליך אל נקודת המבחן האמיתית: ראיות, חוק, תקדים ומשמעת דיונית.

התיק של מדורו מושך תשומת לב רבה גם בישראל ובקרב קהילות יהודיות בעולם, משום שמדורו זוהה לאורך שנות שלטונו עם קו אנטי־ישראלי חריף, התקרבות לאיראן ולגורמי ציר ההתנגדות, ושימוש תכוף במושג "ציונות" כחלק ממילון התקפי, לעתים תוך גלישה למסרים בעלי אופי אנטישמי. לכן, כשקראקס שמעה שהשופט שינהל את המשפט הוא יהודי אורתודוקסי, היא זיהתה הזדמנות להפוך את ההליך המשפטי לזירת תעמולה נגד יהודים וישראל.

בס"ד

שפע ברכת השם חוגגת

18 שנה של חגיגה בכל עגלה

לרגל החגיגה מבצעים מיוחדים בסניפים

תוקף המבצעים: 6.1.26-10.1.26 | י"ז-כ"א טבת

מבצעים לחברי מועדון ולמצטרפים חדשים

הטרפות ללא עלות

תירס מתוק פרי מבורך 400 גרם
בקניה מעל 100₪ מוגבל ל- 4 יח' ללקוח לכל תקופת המבצע
1.90₪

משקאות פריגת 1.5 ליטר כולל פיקדון
בקניה מעל 100₪ מוגבל ל- 4 יח' ללקוח לכל תקופת המבצע
4.90₪

רביעיית טונה בשמן טעמן 4*120 גרם
בקניה מעל 100₪ מוגבל ל- 4 יח' ללקוח לכל תקופת המבצע
10.90₪

מרכך כביסה בדין אקסטרה 960 מ"ל/ **דפים/תרסיס למייבש**
בקניה מעל 100₪ מוגבל ל- 4 יח' ללקוח לכל תקופת המבצע
7.90₪

דאודורנט רול און דאב 50 מ"ל
בקניה מעל 100₪ מוגבל ל- 4 יח' ללקוח לכל תקופת המבצע
4.90₪

נייר טואלט מולט 30 גלילים
בקניה מעל 100₪ מוגבל ל- 4 יח' ללקוח לכל תקופת המבצע
17.90₪

מארז פילה אמנון ללא עור קפוא בלדי
בקניה מעל 100₪ מוגבל ל- 4 ק"ג
19.90₪לק"ג

עצמות בקר קפוא קהילות
בקניה מעל 100₪ מוגבל ל- 4 ק"ג
7.90₪לק"ג

תירס/אפונה וגזר/ גזר קוביות/שעועית ירוקה חתוכה קפוא 400 גרם בלדי
בקניה מעל 100₪ מוגבל ל- 4 יח'
1.90₪

מארז יוגורט ביו 1.7%/2.8% טרה
בקניה מעל 100₪ מוגבל ל- 4 יח'
14.90₪

יוגורט יווני מולר
בקניה מעל 100₪ מוגבל ל- 2 מימושים
5 ב-11₪

עוגיות מזרחיות אחוה 400 גרם
בקניה מעל 100₪ מוגבל ל- 4 יח'
6.90₪

ימי שוק שלישי - רביעי

תפו"א לבן ארוז / סלק אדום / חציל
2.90₪לק"ג

קולורבי / תפו"א אדום ארוז / כרוב אדום / אשכולית אדומה
3.90₪לק"ג

פומלית / שומר / קלמנטינה
4.90₪לק"ג

פלפל אדום / לימון
5.90₪לק"ג

תפוח קריספינק לק"ג / 3 יחידות שום שרוול / 2 יחידות צנונית ארוז
9.90₪

בקניה מעל 75 ש"ח לא כולל המוצרים שבמבצע מוגבל ל- 3 ק"ג /2 מימושים / תפו"א מוגבל ל-10 ק"ג

תפוצ'יפס עלית 50 גרם
2.90₪

ממרח השחר 400 גרם
בקניה מעל 100₪ מוגבל ל- 3 יח'
8.90₪

אורז פרסי מיה 1 ק"ג
בקניה מעל 100₪ מוגבל ל- 4 יח'
4.90₪

חומוס גדול/ שעועית לבנה מיה 1 ק"ג
בקניה מעל 100₪ מוגבל ל- 4 יח'
7.90₪

שמן זית כתית ספרדי טעמן 750 מ"ל
בקניה מעל 100₪ מוגבל ל- 4 יח'
19.90₪

כוסות מעוטרות מצוין 40 יחידות 290 מ"ל
בקניה מעל 100₪ מוגבל ל- 4 יח'
2.90₪

לפתניה/ קסרול שקוף 25 יחידות מצוין
בקניה מעל 100₪ מוגבל ל- 2 מימושים
7 ב-10₪

צלחת 10 50 יחידות ארוז חזקות במיוחד מצוין
בקניה מעל 100₪ מוגבל ל- 4 יח'
10.90₪

נרות להבונים 50 יחידות מצוין
בקניה מעל 100₪ מוגבל ל- 4 יח'
4.90₪

תחליב רחצה פינוק 700 מ"ל
בקניה מעל 100₪ מוגבל ל- 4 יח'
6.90₪

שמפו/מרכך דאב 350-400 מ"ל
בקניה מעל 100₪ מוגבל ל- 4 יח'
6.90₪

ממחטות טישו חמישייה מצוין חמישייה מצוין
בקניה מעל 100₪ מוגבל ל- 4 יח'
4.90₪

שישיית מגבות נייר ניקול
בקניה מעל 100₪ מוגבל ל- 4 יח'
8.90₪

שלישייה מגבוני האגיס
בקניה מעל 100₪ מוגבל ל- 4 יח'
10.90₪

חיתולי פרידום דריי/האגיס חיתול לילה
בקניה מעל 100₪ מוגבל למימוש 1
3 ב-100₪

אבקת כביסה שושן צחור/ קולור אריאל 7 ק"ג
בקניה מעל 100₪ מוגבל ל- 4 יח'
49.90₪

דרושים/ות: אחראי/ת משמרת ערב/ בוקר | קופאי/ת ראשי/ת בוקר/ערב | בודקי/ת קבלות משמרת בוקר/ערב לפרטים: 052-4223709

חניון תת קרקעי גדול ומרווח חינם ללקוחותינו בקניה מעל 100₪

בחזית הסניף יש חניה החל מ- 18:00 בערב וביום שישי החל מ - 7:00 בבוקר

כהנמן 107 בני ברק טלפון: 02-5616982

יום א' 7:00-23:00 | ימים ב'- ג' 7:00-23:00 | ימים ד'-ה' 7:00-24:00 | יום ו' 7:00-13:30
מוצ"ש כשעה וחצי אחרי צאת השבת עד- 24:00

אצלנו מכבדים כרטיסי: כארד שופ | שפע כארד | היימיש כארד | מזון ומחיה | עיון הפרשה | אידיש כארד | אש"ל ירושלים | חסדי יעקב ע"ר | שווה מוסדות קבר רחל | תווי מזון משרד הפנים | כרטיסי אשראיכם | זכות התורה | ביחד בשבילך | נופשונית | בהצדעה | הבינלאומי ביונד ואסותא | Cash back

שפע ברכת השם

שפע בבית, ברכה בכיס!

תיתכן שונות במחירי המוצר לפני ההנחה בסניפי הרשת מחירם הקודם של המוצרים מוצג בסניפים | אין מכירה סיטונאית | תוקף המבצעים 6.1.26-10.1.26 | המבצעים מוגבלים למימוש 1 / 3 יח' / 3 ק"ג או שצויין במבצע אחרת | כל המוצרים בקניה מעל לא כולל המוצר שבמבצע | התמונות להמחשה בלבד | הרשת רשאית לשנות, להגביל ולהפסיק את המבצעים בכל עת .ט.ל.ח

אל מול מכונת תעמולת השקר

המצילים בעלי האחריות לעומת המפקירים

■ הרחוב החרדי נשטף בעת האחרונה במסע תעמולה משומן מלא כזבים ושקרים בהכפשות נגד עולם התורה ורבותיו מרנן ורבנן עיני העדה שליט"א המוסרים נפשם להצלת כלל עולם התורה לבל ידח ממנו נידח ■ בשל רגישות הנושא הנוגע לנשמת חיינו ונפשנו בקיום עולם התורה הורו רבותינו כי השתיקה יפה, אך מול מסע תעמולת השקר נדרשת העמדת האמת הצרופה ■ אין זה מסע של "קנאות" אלא סכנת החרבת התורה ■

אחד הרבנים

שנינו בסוף מסכת סוטה כיצד ייראו הדורות שבסוף הגלות קודם ביאת המשיח, ובין יתר הסימנים נתנו חז"ל את הסימנים הבאים: "בעקבות משיחא חוצפא יסגא, ומלכות תיהפך למינות ואין תוכחת, ויראי חטא ימאסו, והאמת תהא נעדרת, נערים פני זקנים ילבינו, זקנים יעמדו מפני קטנים, ועל מה יש לנו להישען? על אבינו שבשמים".

מסדר דברי חז"ל מבואר, שיש בתוך ה"חוצפא יסגא" מדרגות שונות, והמדרגה היותר נמוכה והדיוטה היותר שפלה שלה הוא המצב של "נערים פני זקנים ילבינו" ויש עוד דיוטה נמוכה מכך של "זקנים יעמדו מפני קטנים". חוצפה יסגא הוא עצם העמידה בעזות פנים בשער בת רבים, אך המדרגה היותר חמורה היא כשמטיפים מוסר ומכפישים לזקני הדור ורועיו, ויותר חמור מכך שעוד סותמים להם את הפה והם צריכים להיגרר אחרי הקטנים.

תעמולת כזבים בחוצפא יסגא

אין כל ספק שאנו מצויים באחת מרגעיה הקשים והחמורים ביותר של עקבתא דמשיחא מבחינת כל הסימנים שנתנו חז"ל, כבר מזמן התקיים בנו "והמלכות תיהפך למינות". אבל יש בתוך כל זה חלק שאולי יותר כואב מכל הדברים האחרים, כאשר בתוך כל המצב הנורא שאנו מצויים ועומדים בו מול משנאי ד' המינים והאפיקורסים, בתוך כל הרדיפות הקשות על עולם התורה במיוחד ועל כלל החרדים לדבר ד', ישנם כאלו שבבחינת 'בנין נערים סתירה', עסוקים יומם ולילה בהוצאת ממון רב במסע פרסום ותעמולה בלתי פוסקים, לקעקע את עולם התורה מבפנים, ולהוצאת לעז על מרנן ורבנן גדולי התורה שליט"א המוסרים נפשם על קיומה של תורה והצלתה מידי זדים, והם מנסים לצוד ברשתם תלמידי חכמים וצדיקים ויראי ד', מתוך בלבול רב והמון שקרים וכזבים, שאין לאף אחד זמן וכוח להפריכם ולהעמיד האמת על תילה, ממש בבחינת "והאמת תהא נעדרת", וכך יש כוח לשקר למצוא שליטה ואחיזה במחנות היראים לדבר ד'.

במצב שכזה, מול מסע תעמולת כזבים נוראית שכזו, כבר אין אפשרות להמשיך במצב של ה"וידום" שבו נקטו ונוקטים כל העת מרנן ורבנן גדולי ומאורי הדור שליט"א. מצב ה"שווייגן" שהיה עמוד הפלך שבו אחזו מאורי הדור האחרון זצוק"ל ושיבלחט"א, מול כל המחרפים והמגדפים מערכות קיום התורה רח"ל, אינו יכול להימשך, שעה שאנו רואים כיצד השקר קונה מהלך ויסוד גם אצל אנשים טובים וישרים, שנופלים במצודות התעמולה השקרית הבזויה כלפי עמודי התורה שבדור שליט"א. ושלא יאמרו חלילה "מדשתקי רבנן שמע מינה דניחא להו" רח"ל, מן ההכרח להעמיד דברים על דיוקם ומשמעותם הכואבת האמיתית.

השורות הבאות לא יתיימרו להיכנס לנבכי העניינים והשיקולים שפרוסים על שולחנם של מרנן ורבנן ראשי עולם התורה שליט"א והעומדים להכרעתם הבהירה בדעת התורה, במיוחד לא בנושא שכזה, שהשתיקה יפה לו, שעה שמדובר בהצלת חיי הנפש מול כוחות רשע אדירים העומדים לבלענו חיים. את הרגישות וחומרת השעה, שמחייבים שתיקה רועמת מצד מנהיגי הדור שליט"א, מנצלים כל אותם מנהלי תעמולת הכזב, בבלבולי נתונים ושיתוף סעיפים ותת סעיפים בלבלבל את המון העם בשקרים וכזבים גסים. ולכן מה שיהיה כאן זה רק העמדת דברים על משמעותם ודיוקם באופן הכללי של הענין.

חוק הגיוס כבר קיים על כולם

הדבר הראשון שחובה להבין לפני שעוסקים בנושא החמור שעומד על השולחן. הנושא הוא לא חקיקת חוק גיוס, כי חוק גיוס כבר נחקק. ישנו כיום במדינת ישראל חוק גיוס, שמחייב לגייס את כל בני הציבור החרדי, ואת כל עולם התורה, כל בני הישיבות, מכל המגזרים והעדות, ומכל הסוגים, נוער מתחזק ונוער מתקרב, תורתם אומנותם ושאינם, את כולם החוק מחייב לגייס, ועל כולם מוציאים צווי גיוס, ועל כולם מוציאים רישומים פליליים, צווי מעצר, סנקציות כלכליות.

חוק הגיוס זה לא משהו עתידי, לא משהו שיקרה, אלא משהו שכבר קרה לצערנו.

הסדר "תורתו אומנותו"

נשוב מעט אחורה בסדר העניינים, בקצרה. מאז הקמת המדינה, היה הסדר, שלא נקבע בחוק, שכל מי שתורתו אומנותו, קיבל שחרור משירות הצבא בדמות "דיחוי שנתי". ההסדר הזה, נעשה על פי הדרכתם הברורה של גדולי וענקי הדורות, לדבר ולדרוש אך ורק על אלו שתורתם אומנותם, ולא צריך לשוב ולחזור על אזהרותיהם הנחרצות שלא להשתמש בהסדר זה אלא אך ורק לבני הישיבות הקדושות השוקדים על לימודיהם בישיבות הקדושות. מקובלנו מרבותינו גדולי הדורות זצוק"ל זיע"א, שעירוב אלו שאינם בני ישיבות, בתוך הנושא של שחרור בני הישיבות מהשירות הצבאי, הינו בכלל רדיפת עולם התורה וחורבן היהדות. זאת מבלי להמעיט בחומרת הנושא של הבעייתיות הכרוכה בשירות הצבאי בכלל עליה עומדים רבותינו שליט"א בדבריהם תמידין כסדרן. רבותינו לימדונו כי אסור לערב נושא זה בכלל הנושא של הצלת עולם התורה בבחינת תן לי יבנה וחכמיה, וכל עירוב שכזה הינו מזיק גמור.

על פי גורמים מסוימים שהפעילו לחצים פוליטיים בסיעות אחרות בתוך יהדות התורה, נמנעה בזמנו הסדרת החוק, כשטענתם בפיהם, שיותר גרוע מכך כבר לא יכול להיות, ולכן ביקשו להמתין להזדמנות אחרת אחרי הבחירות להסדיר הסדר טוב יותר. מרן זצוק"ל דחה טענתם בשתי ידיים, כאשר אמר שיוכל בהחלט להיות גרוע יותר ואף הרבה יותר, אך לצערנו הגדול במצב שנוצר בזמנו, נמנע תיקון החוק, וכך הגענו למצב הנוכחי, כאשר לפני כשנתיים פקע האולטימטום של הבג"ץ והגענו למצב שעל פי החוק הקיים במדינת ישראל, כל צעיר חרדי וכל בן ישיבה הינו מחויב גיוס.

בעשורים הראשונים של המדינה, ההסדר היה מוגבל למספר מצומצם של בני ישיבות, ולמספר מצומצם של ישיבות שהיו בתוך אותו הסדר, ומוגבל בזמן. וכך התקיים עולם התורה עד שנת תשל"ז. בעצתם אמונה של רבותינו גדולי התורה זיע"א, ובראשם רבינו הגדול הגראמ"מ שך זצוק"ל, סודר בהסכם הקואליציוני אחרי המהפך השלטוני, הרחבת מספר בני הישיבות והישיבות שנכללו בהסדר, ועם השנים הגענו ב"ה למצב שכל בן ישיבה בכל ישיבה שהיא, כולל ישיבות קירוב למיניהם, יכלו לשחרר את תלמידיהם מהשירות הצבאי.

החוק שבחסותו פרח עולם התורה

לפני קרוב לשלושים שנה, הפקיע הבג"ץ את סמכות ההסדר, ודרש לעגן אותו בחוק בכבלים מסוימים. לא ניכנס כעת לכל הנושא, ולכל הקולות שהיו בזמנו, אבל דבר אחד ברור במבחן התוצאה, כתוצאה מהחוק שעבר בזמנו על פי הדרכת גדולי הדור הקודם, ובראשם רשכבה"ג מרן הגרי"ש אלישיב זצוק"ל ורשכבה"ג מרן הגראי"ל שטינמן זצוק"ל, שהלכו בראש המחנה במסירות נפשם להצלת עולם התורה, למשך עוד קרוב לחצי יובל שנים, זמן נצח במובנים של תקומת עולם התורה לשנות דור, יכלו כל בני הישיבות וכל מי שחשקה נפשו בתורה ללא אף יוצא מן הכלל, ליהנות מהמשך הסדר "תורתו אומנותו", כפי שהיה מאחרי תשל"ז ואילך ואף ביתר שאת, וכך עולם התורה יכול היה להתרחב ולגדול ולשגשג בכמות ובאיכות ב"ה.

מניעת הסדרת התיקון לחוק הביא למצב הנוכחי

לפני תקופה של חמש שנים ומעלה, בג"ץ שוב הפקיע את התיקונים שנעשו בחוק, ונוצר ההכרח עקב האולטימטום שלו להסדיר זאת תוך תקופת זמן מסוימת. בהדרכתו של רשכבה"ג מרן הגרי"ג אדלשטיין זצוק"ל על כל פרט ופרט, עסקו שלוחי דרבנן בניסיון להסדיר בחוק את מעמד בני הישיבות. גם אז, עם קביעת יעדים וסנקציות מסוימים, ובלבד שמעמד בני הישיבות יוסדר בחוק. גם אז כהיום היו שניסו לרנן, להעליל, להכפיש. אך מרן זצוק"ל דחה בכל תוקף את האמירות והטענות, ודרש שתפקידנו הוא להסדיר בחוק את מעמד בני הישיבות כפי שהיה תמיד, וכל הרעש מסביב אינו עניינו.

דא עקא, שעל פי גורמים מסוימים שהפעילו לחצים פוליטיים בסיעות אחרות בתוך יהדות התורה, נמנעה בזמנו הסדרת החוק, כשטענתם בפיהם, שיותר גרוע מכך כבר לא יכול להיות, ולכן ביקשו להמתין להזדמנות אחרת אחרי הבחירות להסדיר הסדר טוב יותר. מרן זצוק"ל דחה טענתם בשתי ידיים, כאשר אמר שיוכל בהחלט להיות גרוע יותר ואף הרבה יותר, כפי שאכן אנו עומדים היום במצב הרבה יותר גרוע, אך לצערנו הגדול במצב שנוצר בזמנו, נמנע תיקון החוק, וכך הגענו למצב הנוכחי, כאשר לפני כשנתיים פקע האולטימטום של הבג"ץ והגענו למצב שעל פי החוק הקיים במדינת ישראל, כל צעיר חרדי וכל בן ישיבה הינו מחויב גיוס.

איננו באים לבכות על העבר, מאי דהוה הוה. אנו באים על מה שעומד כעת על הפרק. יש כעת הזדמנות לפעול ואולי גם להצליח, להסדיר חוקית את מצב כלל בני הישיבות בדחיית השירות. הצועקים, שבחלקם אלו אותם צועקים מהעבר, מבקשים להנציח בחוק מצב שבו כל בני הישיבות חייבי גיוס, ומונעים כל הצלה, אפילו לא בגדר הצלה פורתא.

הלוחמים בתיקון החוק מבקשים חוק גיוס לכל הציבור החרדי רח"ל

אנו מחויבים להעמיד על האמת את הנושא ללא כחל ושרק: בעוד מצד אחד עומדים גדולי ישראל שליט"א ופועלים להסדיר את כל בני הישיבות ואת כל עולם התורה בשחרור מהגיוס, כפי שהיה כל השנים, הרי שמהצד השני בתוך הציבור החרדי יש הצועקים ודורשים ותובעים, שלא לעסוק בתיקון לחוק, ומשמעותו להשאיר את המצב הנוכחי הקיים שהוא חוק גיוס לכולם, כולל סנקציות כלכליות ופליליות חמורים על כלל בני הישיבות, סכנות מעצרים ומניעת חירות לכלל בני התורה.

אנו לא נמצאים לפני גזירת גיוס, אנו מצויים עמוק בעיצומה של גזירת גיוס. אנו לא לפני חוק גיוס, אנו כבר שנתיים אחרי חוק גיוס. לא באחוזים, אלא למאה אחוז. לא בהגברת סנקציות, אלא ברישומים פליליים ומעצרים.

כעת, משהענין הונח בחדות על השולחן, נשוב ונתבונן מה קורה כאן. למי חברו אותם הצועקים ודורשים חוק גיוס לכל בני הישיבות וכל החרדים כולל סנקציות פליליות וכלכליות? הרי דרישתם זו היא ממש דרישת הגרועים שבאויבי התורה ומשנאי ד'!!! האין חיבור לרשעים גדול מזה?

ואם לא די בכך, הרי הם דורשים זאת בתוך מסע תעמולה רב זרועות, בהצגתם כ"קנאות" ו"מלחמה", בעוד בפועל אין כאן אלא התמסרות לדרישת רשעי עמנו, לבקש להנציח חוק גיוס שווה לכולם

רק אלו שמכירים את הנתונים מתוך עולם הישיבות, יודעים על הסכנה הגוברת והולכת כל יום שחוק הגיוס הנוכחי קיים, וחלילה אם ימשיך להתקיים כרצונם של מנהלי התעמולה. דיינו אם נציין, שבתחילת שבוע זה, ביום ראשון, כתוצאה מהמצב הנוכחי של חוק הגיוס הקיים, התגייסו רח"ל עשרות שהיו יכולים להמשיך ולהיות שתולים בחצרות ד', וכבוד ד' הסתר דבר. מי אחראי לתוצאות הרות האסון שעלולות להתרחש על אלפים אם לא רבבות מבני התורה, אם חלילה מצב זה יימשך?

בעמוד זה יש דברים הטעונים גניזה

כולל כל בני הציבור החרדי השם ישמרנו.

מסע התעמולה השקרי טוען שיש כאילו הסכמה מגדולי ישראל והציבור החרדי לגיוס אחוזים כאלה ואחרים. נניח רגע לשקר שבטענה הזו, נתבונן רק מה הם רוצים ומבקשים: הם תובעים להניח למצב של חוק גיוס של 100%, חוק גיוס לכל בני הישיבות כולם, וגם לכל בני הציבור החרדי גם אלו שאין תורתם אומנותם. הם דורשים להנציח את הסנקציות הקבועות כעת בחוק, רישומים פליליים וביצוע מעצרים לכל בני הציבור החרדי. האם השתגענו?

ובכלל, עצם התעמולה השקרית, כאילו יש מי מגדולי ישראל שמסכים לפשרות בנוגע לחומרת נושא הגיוס, הינה חרב פיפיות ביד שונאי התורה, המצביעים על אמירות אלו כאילו חלילה יש "הנהגה פרגמטית" עפ"ל, שעם עוד קצת לחץ פיזי מתון הם יכנעו רח"ל. זו מסירה של ממש על עולם התורה, ופרסומי בלע ושקר אלו הם בעצמם פתח להחרבת הישיבות רח"ל.

ננסה במידת האפשר, בתוך פלך השתיקה שאנו אוחזים בו, קצת להפריך את שקרי מסע התעמולה הבזוי.

דרישה נחרצת להסדרת מעמד כל בני הישיבות ללא יוצא מן הכלל

א. למרות שהחוק הקיים כיום הינו חוק גיוס שווה לכל בני הציבור החרדי ולמרות הסנקציות הקבועות בחוק, גדולי ישראל מנהיגי עולם התורה והישיבות שליט"א, ובראשם רבינו מרן הגר"ד לנדו שליט"א ועמו מרן הגרמ"ה הירש שליט"א ומרנן ורבנן חברי מועצגה"ת שליט"א, כמו גם הגאונים הגדולים ר"א סאלים שליט"א ור"ש בצלאל שליט"א וחברי מועצת חכה"ת שליט"א, עומדים בכל תוקף כחומה בצורה כתנאי בל יעבור, לדרוש תיקון בחוק שיכלול דיחוי לכל בני הישיבות עד האחרון שבהם, כפי שהיה כל השנים. הנושאים האחרים שאינם נוגעים לבני הישיבות, אינם מעניינינו כלל, כשעוסקים בנושא הצלת עמוד התורה בישראל, עליו עומדים רבותינו שליט"א בכל התוקף שכל בני הישיבות מכל החוגים והעדות ומכל הסוגים ולכל המצבים, לחזקים ולחלשים כאחד, יוכלו לקבל את הדיחוי כמאז ומקדם, ללא שום הגבלה.

השלטון מתנכל לשכבות החלשות

ב. בחודשים האחרונים לצערנו הגדול נפל דבר בישראל. הוכח לעין כל, כי שבט הרשע של זרועות השלטון, מונח באופן ייחודי וספציפי על בחורים שאינם באים מהריכוזים החרדיים וממשפחות בני התורה במקורם, אלא כאלו צעירים שנדבה רוחם אותם להתקרב אל ד' ולהתחבר ללגיונו של מלך לא מדרך החינוך שקיבלו בביתם, ועוד חלקים שבאים ממוסדות תיכוניים, ורובם המוחלט מבני עדות המזרח ממקומות כאלו שמחונכים בה רבים שהדרך לכתחילה הוא שירות בצבא, והם פתחו בהם בכוונה תחילה בסנקציות ובמעצרים. דבר זה של היטפלות לחוליות היותר רפויות, עלול להיות אסון רח"ל לעולם הישיבות, כי התחילו מראש באלו שיש להם קושי ושיותר קל לנסות לשבור את רוחם. דבר זה הינו הרה אסון במיוחד לעולם הישיבות הספרדי שבשנים האחרונות פרח ושגשג בליעה"ר למימדי ענק, וזאת כתוצאה מפעולות הקירוב העצומות בהכוונת ועידוד מרנן ורבנן שליט"א, ונמצא בסכנה קיומית. מי ידאג לכל זה שעה שימשיך המצב הנורא של חוק הגיוס וגזירת הגיוס כפי שהיא כיום?

ובהערת אגב, מי מכל אותם מפיצי תעמולת הכזבים הדואגים כביכול לחלשים ולפריפריות, שותף לכל פעולות הקירוב העצומות ב"לב לאחים" או ב"קרן ההסעות" ושאר מפעלי הקודש למען כל אותם בני פריפריות לחברם לעולם התורה והישיבות הקדושות? נקודה למחשבה.

סכנת המעצרים והנסיונות הכרוכים בהם

ג. האם מישהו באמת עקב אחרי מצבם של העשרות שנעצרו בכל הצורות? על הנסיונות הנוראים שהם עוברים בתנאי המעצר? על חומרת ההשפעה שיש לכך להביא בחלקם לחתימת על הצהרת גיוס והתחיילות? רק העוסקים בתחום יודעים עד כמה הסכנה נוראה בכל המעצרים, מלבד עצם ההשפלה והיסורים הכרוכים בכך. קל יותר ליצור תמיכה בעצורים כשהם משתחררים, זה בהחלט דבר מבורך, גם עידוד בני המשפחות בתקופת המעצר הינה פעילות מבורכת שמקבלת את עידוד וברכת מרנן ורבנן שליט"א העוסקים בכך אף בגופם ונפשם. אבל בעיקר הם פועלים כיצד ניתן למנוע את סכנת המעצרים הללו, המביאה לידי ניסיונות קשים ביותר, שאחריתם מי ישורנו. סיסמת ה"בזים למעצרים" אינה יכולה לעבור בשקט, שעה שיש רבים שעומדים בנסיונות מרים וקשים, ורבים לצערנו הגדול עלולים ליפול כתוצאה מכך ה"י.

כפי שאמר רבינו מרן הגר"ד לנדו שליט"א השבוע במעמד קבלת פנים לאסירים בני תורה שישבו במאסר נפשע על דבקותם בלימוד התורה: **"אשריכם שנתפסתם על דברי תורה. אנחנו חוששים מזה מאד, וחוששים בעיקר מההשפעות הקשות העלולות להיגרם אם יתמשכו המעצרים של בני ישיבות, ולכן אנחנו משתדלים מאד על ידי הנציגים ובעוד דרכים שחלילה לא יפריעו לבני ישיבות מתלמודם, ללא יוצא מן הכלל. אבל מי שנתפס על דברי תורה, אנחנו מלאי הוקרה על העמידה האיתנה, כנגד הפיתויים מחד, והקשיים מאידך, ומביעים את הערכתנו על ההכרזה שלהם: 'מים רבים לא יוכלו לכבות את האהבה שאנחנו אוהבים את התורה'".**

אף אחד לא הציע פתרון אחר

ד. רבותינו הגדולים עיני העדה שליט"א, לא נתנו שינה לעיניהם במשך חודשים ארוכים, בבדיקת הנושא והצעות הפתרונות. לא עלתה שום הצעה לפתרון חוקי, משפטי או מעשי, כדי לפתור את בעייתם של כל הרבבות שמגיעים מהשכבות הטעונים יותר חיזוק, שהם ומשפחותיהם יוכלו לעמוד מול רדיפות מערכות המשפט וזרועות הביצוע שלהם.

חובת ההשתדלות להסרת הגזירה

ה. בנוגע לעצם הצעת התיקון לחוק. חובה להדגיש: **אי אפשר כיום לדעת, לאחר כל הצקות מערכות המשפט, האם אכן תיווצר האפשרות להעביר את התיקונים בחוק, וגם אם יצליחו להעבירם, אי אפשר לדעת כמה זמן אם בכלל הם יעמדו במבחן המערכות .** עם זאת, מרנן ורבנן שליט"א מורים בדעת התורה, כפי דרך רבותינו גדולי הדורות הקודמים זצוק"ל שעליהם נשען עולם התורה, שחובה לכל הפחות לנסות להסיר את חרב חוק הגיוס המונף מעל כל בני הישיבות ועולם התורה, ולפעול בכל דרך של השתדלות להסדיר בחוק שכל בן תורה וכל בן ישיבה, ללא אף יוצא מן הכלל, יוכל להסדיר את מעמדו ודחיית שירותו כפי שהיה תדיר. גם אם החלקים האחרים בחוק יגרעו מהמצב שקדם למצב הנוכחי, שזה אינו בשליטתנו. כאמור, תנאי קודם למעשה, לכל תיקון בחוק, הוא האפשרות לכל בני הישיבות מכל הישיבות באשר הם, לאפשר להם דיחוי משירות צבאי, שהוא בנפשנו ויסוד קיומנו.

חילוקי דעות: כן. הוצאת לעז על עולם התורה ורבותיו: לא!

וכאן המקום להבהיר בצורה חדה. היו תמיד, ומובן שישנם גם כיום, חילוקי דעות בין גדולי ישראל ובין חוגים שונים. גם בעבר היו דעות שסברו שאסור שום שיתוף פעולה בכנסת או בממשלה גם לא לצורך הצלת היהדות. חילוקי הדעות הינם לגיטימיים. אך לא יתכן שדוקא הצד שתומך בהשארת חוק גיוס לכל בני הישיבות וסנקציות פליליות ומעצרים, הוא שיאשים בחוצפה ועזות פנים את מרנן ורבנן גדולי הדור שליט"א הפועלים להציל את כל עולם התורה ובעיקר לאלו שבאים מהבתים החלשים, שהם פועלים חלילה מתוך פחות חשיבות לתורה ולערכי המצוות וקדושת המחנה. בלתי לגיטימי לחלוטין שיאשימו בחוצות רחוב ובנאומי ככרות את מרנן ורבנן ראשי עולם התורה שליט"א המוסרים נפשם על קיום התורה, כמקדמי פשרות חלילה על עצם קיום התורה. ההיפך הגמור הוא הנכון, דוקא מתוך האחריות העצומה וההיכרות הקרובה של גדולי הדור שליט"א לסכנה העצומה השורה רח"ל על כל עולם התורה והיהדות, כתוצאה מחוק וגזירת הגיוס הקיים כיום שאותו מבקשים מנהלי התעמולה להגביר ולהנציח ביתר שאת ועוז, הם פועלים בכל דרך להסירה ולבטלה.

וביתר שאת נדגיש, גם לאחר תיקון החוק המוצע, יוכל כל מנהיג קהילה להורות לבני קהילתו לנהל מלחמה בשיטה שלו, לא להכיר באפשרות הדיחוי, להחרים כל קשר עם השלטונות והצבא, ולהמשיך בהכרזות של אי חשש ממעצרים וסנקציות חמורות, איננו מכתיבים לקהילות אחרות מה לעשות. אבל לכל הפחות אנו דורשים מהם, שלא ימנעו ממנהיגי עולם התורה והישיבות הקדושות, לפעול בדרך המסורה בידיהם, ביראת שמים הבוערת בקרבם ובאחריותם הכבירה לשלימות התורה הקדושה, להסיר את איום הגזירה מעל כלל עולם התורה, שלא יהיו בבחינת "מואס באחרים העושים".

וביתר שאת נדגיש, גם לאחר תיקון החוק המוצע, יוכל כל מנהיג קהילה להורות לבני קהילתו לנהל מלחמה בשיטה שלו, לא להכיר באפשרות הדיחוי, להחרים כל קשר עם השלטונות והצבא, ולהמשיך בהכרזות של אי חשש ממעצרים וסנקציות חמורות, איננו מכתיבים לקהילות אחרות מה לעשות. אבל לכל הפחות אנו דורשים מהם, שלא ימנעו ממנהיגי עולם התורה והישיבות הקדושות, לפעול בדרך המסורה בידיהם, ביראת שמים הבוערת בקרבם ובאחריותם הכבירה לשלימות התורה הקדושה, להסיר את איום הגזירה מעל כלל עולם התורה, שלא יהיו בבחינת "מואס באחרים העושים".

אפילו אם כוונתם לשם שמים, להיזק גדול וישיר על כל עולם התורה, הם גורמים למניעת ריבוי לומדי התורה, הם גורמים במישרין לחוק גיוס על כל הציבור החרדי, הם גורמים בכך לגיוס נרחב רח"ל בקרב בני ישיבות ובפרט על בני הפריפריות שברובם מבני עדות המזרח ועל בני הקירוב בהמוניהם. עולם התורה לא יוכל לעבור על כך לסדר היום, כי אנו יודעים שעל פי חובת ההשתדלות המוטלת עלינו, לא נראה הזדמנות טובה יותר מזו הקיימת כיום, וההיפך, הכוחות המבקשים לחוקק חוק גיוס על כל בני הישיבות רק הולכים ומתעצמים, ולפיכך האחריות על כך מוטלת במישרין על כל המונעים כעת את אפשרות התיקון.

בכל מסע תעמולת השקר ברחובות קריה, אין כאן ענין של "קנאות", אלא להיפך, יש כאן מלחמה שתוצאותיה עלולות חלילה להביא להחרבת עולם התורה והמעטת התורה מישראל היל"ת.

מסירות נפש להצלת התורה

מרנן ורבנן שליט"א כבר הוכיחו את מסירות נפשם העילאית לקיום התורה, כאשר למרות חרב הגזירות הקשות שהונפו על עולם התורה, הם לא נתנו לשום שינוי לחדור לעולם התורה פנימה, ועומדים כחומה בצורה על דרישתם הבלתי מתפשרת להסדיר את מעמדם של כל מי שירצה להיות נמנה על לגיון בני התורה. הם הוכיחו זאת גם במסירות נפש בפועל, במסע מטלטל ומפרך למען קיומה של תורה חרף כל הגזירות. הם לא צריכים להוכיח זאת, כל חייהם ומציאותם הוא מסירות כל עצמותם לתורה הקדושה והגדלתה והרחבה והעצמתה לכל יחיד ויחיד באשר הוא, ועל שולחנן נערמים הבעיות הרבות והמצוקות המתעוררות בקרב לומדי התורה כתוצאה מחוק הגיוס הקיים כיום. הם פועלים מתוך הכרת המצב פנימה, בחרדה עצומה לקיום כל עולם התורה לכל חוגיו ושבטיו, ואלו שאינם מצויים בתוך הענין, אינם מכירים ומודעים לעוצמת הסכנה כתוצאה מאותם בעיות ואין להם מושג עד היכן הדברים מגיעים.

הקרובים אל החלל

רק אלו שמכירים את הנתונים מתוך עולם הישיבות, יודעים על הסכנה הגוברת והולכת כל יום שחוק הגיוס הנוכחי קיים, וחלילה אם ימשיך להתקיים כרצונם של מנהלי התעמולה. דיינו אם נציין, שבתחילת שבוע זה, ביום ראשון, כתוצאה מהמצב הנוכחי של חוק הגיוס הקיים, התגייסו רח"ל עשרות שהיו יכולים להמשיך ולהיות שתולים בחצרות ד', וכבוד ד' הסתר דבר. מי אחראי לתוצאות הרות האסון שעלולות להתרחש על אלפים אם לא רבבות מבני התורה, אם חלילה מצב זה יימשך? לא מן הנמנע לומר שכל מי שמונע את ההשתדלות להסרת הגזירה, גם הוא חלקו באחריות לכל המתרחש כתוצאה מכך.

בדרך התורה נלך בגזירת הגלות

אנו כבני התורה, ההולכים אחר הנהגתם של מרנן ורבנן שליט"א העומדים בראש עולם התורה, בדרך שהם קיבלו ושראו בעצמם אצל ענקי הדור הקודם זיע"א שהקימו וכוננו את עולם התורה ועמדו על התפתחותו ושגשוגו, יודעים גם היטב שאנו עדיין בגלות, בגלות מרה וקשה, ואין אנו יכולים לקבל את כל מה שהיינו רוצים לראות בתיקון עולם במלכות השם. איננו יכולים ללכת בדרך של מרידה בגלות, איננו יכולים ללכת בדרכים שמבקשים לעקור את לומדי התורה מספסליהם ולהוציאם מידי כמה ימים להתגוללות בכבישים ובאשפתות הרחוב הפרוץ. אנו חייבים לדבוק בדרך רבותינו בדרך ההשתדלות להסיר את רוע הגזירה, ביחד עם התפילות לקב"ה וזכות עמלות בני התורה המוסרים נפשם לשקוד על תלמודה בלא התייחסות לכל רעשי הרקע, בתקווה להסדרת מעמד בני הישיבות כאשר היה, ושכל הגזירות יחלפו כענן פורח וכחלום יעוף.

הלא כה דבריו כאש של עמוד האש לפני המחנה רבינו מרן שליט"א: **"ידע כל מי ששותף לפשע הזה, להטיל את התורה הקדושה, תורת השם, מאחורי סורג ובריח: אתם לא נלחמים עם בשר ודם, אתם נלחמים עם התורה ועם נותנה יתברך שמו, רחמנא ליצלן. לדאבוננו אנחנו נמצאים בגלות בין יהודים, וכולנו תפילה שהשם יעזרנו שבמהרה יפדנו מגלותנו זו ונלמד תורה בשקט ובטח".**

בעמוד זה יש דברים הטעונים גניזה

כנס חיזוק, הדרכה והכוונה בתוך סערות התקופה - בראשות רבינו מרן הגר"ד לנדו שליט"א ומרן הגרמ"ה הירש שליט"א:

זעקת הגלות בין יהודים על עלבונה של תורה שהושלכה לסורגים

מעמד הוקרה לפדויי כלא וללומדי תורה בהיכלי הישיבות על העמידה האיתנה, כנגד הפיתויים מחד, והקשיים מאידך: 'מים רבים לא יוכלו לכבות את האהבה שאנחנו אוהבים את התורה' ■ רבינו מרן הגר"ד לנדו שליט"א: "אנחנו חוששים מההשפעות הקשות העלולות להיגרם אם יתמשכו המעצרים של בני ישיבות, ולכן אנחנו משתדלים מאד ע"י הנציגים ובעוד דרכים שחלילה לא יפריעו לבני ישיבות מתלמודם " ■ מרן הגרמ"ה הירש שליט"א: יש מדינה רק בגלל לומדי התורה, וזה דבר פשוט שכל גדולי ישראל בעבר והיום בוודאי אסרו להיכנס לצבא. זו חוצפה לבקש מאדם להוריד את הרוחניות שלו ■ הגאון הגדול ר"א סאלים שליט"א: "אנחנו בגלות בין יהודים, הביטה וראה חרפתינו" ■ המעמד אורגן ע"י הארגונים "עזרם ומגינם" ו"חיי עולם"

הרב זאב גליק / צילום: שוקי לרר

במעמד מרנן ורבנן גדולי ישראל שליט"א ובראשם רבינו מרן הגר"ד לנדו שליט"א, מרן הגרמ"ה הירש שליט"א, ועמם הגאון הגדול רבי אברהם סאלים שליט"א וראשי הישיבות שליט"א התקיים ביום ראשון האחרון מעמד קידוש השם וקבלת פנים לבחורים החשובים יאיר סעדה תלמיד ישיבת "כסא רחמים", ויצחק רביבו תלמיד ישיבת "רבינו חיים עוזר" ששוחררו לאחר שהיו בכלא הצבאי ב"עוון" לימוד תורה.

במעמד שנערך ע"י הארגונים "עזרם ומגינם" ו"חיי עולם" בהיכל בית המדרש נדבורנה בב"ב השתתפו ונשאו דברים הגאון הגדול רמ"צ ברלין שליט"א, הגר"י אייכנשטיין שליט"א, הגר"ח פיינשטיין שליט"א, הגרש"י זעפרני שליט"א, הגר"ח כהן שליט"א, הגר"מ בן שמעון שליט"א ובהשתתפות מרביצי תורה מכל רחבי הארץ והמוני בחורי ישיבות.

המעמד נקבע בשעות בין הסדרים שבין סדר א' לסדר ב' כפי הוראתם של מרנן ורבנן שליט"א שהורו כי למרות חשיבות המעמד, אין לקיים את המעמד על חשבון זמן הסדרים.

בשיאו של המעמד נכנסו להיכל בית המדרש מרנן ורבנן גדולי ישראל שליט"א, כשהקהל הגדול קם על רגליו ושר "אשרי העם שככה לו" ו"ישראל בטח בהשם". כאשר לצידם של מרנן ורבנן גדולי ישראל שליט"א נמצאים שני הבחורים החשובים, רבותיהם לצד הוריהם.

"התורה עצמה נמצאת רחמנא ליצלן בכלא"

בקריאה נוקבת "אשריכם שנתפסתם על דברי תורה", זעק רבינו מרן הגר"ד לנדו שליט"א תוך שהוא מבהיר את המצב הקשה: " אנחנו חוששים מזה מאד, וחוששים בעיקר מההשפעות הקשות העלולות להיגרם אם יתמשכו המעצרים של בני ישיבות, ולכן אנחנו משתדלים מאד ע"י הנציגים ובעוד דרכים שחלילה לא יפריעו לבני ישיבות מתלמודם, ללא יוצא מן הכלל".

בפניית חיזוק מעומק לב אל לב חובשי ספסלי בית המדרש שנחבשו בספסלי בית האסורים הוסיף: " אבל מי שנתפס על דברי תורה, אנחנו מלאי הוקרה על העמידה האיתנה, כנגד הפיתויים מחד, והקשיים מאידך, ומביעים את הערכתנו על ההכרזה שלהם: 'מים רבים לא יוכלו לכבות את האהבה שאנחנו אוהבים את התורה'.

בזעקה מהדהדת הכריז: "כשרבי עמרם בלוי נאסר בכלא, החזו"א בא לבקרו, והחזו"א אמר בשעתו, לא ר' עמרם נמצא בכלא, אלא השבת נמצאת בכלא"! כאשר בן ישיבה מוטל בכלא רק בגלל שהוא חפץ ללמוד תורה, לא הוא בכלא! התורה עצמה נמצאת רחמנא ליצלן בכלא"

"ידע כל מי ששותף לפשע הזה, להטיל את התורה הקדושה, תורת השם, מאחורי סורג ובריח: אתם לא נלחמים עם בשר ודם, אתם נלחמים עם התורה ועם נותנה יתברך שמו, רחמנא ליצלן. לדאבונינו אנחנו נמצאים בגלות בין יהודים, וכולנו תפילה שהשם יעזרנו שבמהרה יפדנו מגלותנו זו ונלמד תורה בשקט ובטח".

"חוצפה לבקש מאדם להוריד את הרוחניות שלו"

משא נוקב נשא מרן הגרמ"ה הירש שליט"א שפתח "ברשות רבינו הגדול שליט"א, וברשות כל ראשי הישיבות וכל הרבנים. היום זה בבחינת יום של שמחה ששוחררו בחורים שנתפסו על שלמדו תורה ונוכל לומר הזכות שנתפסו על זה. אבל סוף כל סוף בית הסוהר זה קשה, וכשהשתחררו זה יום של שמחה".

בהדגישו את שפל מצבם של מתנכלי התורה הוסיף בכאב: "אבל מצד שני, זה יום של צער על שאחינו בני ישראל לא מבינים את הדבר הפשוט שזו חוצפה לבקש ממישהו להיכנס לצבא, כי שם ח"ו ודאי ירד ברמה הרוחנית שלו".

"שמעתי אלו שאומרים מהציבור הרחב למה לא להוריד? אנחנו גם כן מקריבים, שיקריבו את הרוחניות שלהם! מי שאומר את זה, לא מבין מה זה רוחניות, מה זה תכלית הבריאה, מה זה ריבונו של עולם, וזה השטות הכי גדולה שנאמר דבר כזה. זו חוצפה לבקש מאדם

המשך בעמוד 51

בעמוד זה יש דברים הטעונים גניזה

ישיבה על קבהו

התחלות חדשות

~ השבוע בישיבה על קברו ~

תורה שבכתב

נביא מלכים	משלי עם פירוש הגר"א

משניות

סדר קדשים

מסלולי הדף

מסכת חגיגה

מסלולי עמוד

מסכת שבת	מו"ק

שמות הזוכים בהגרלות היומיות ע"ס 100₪ / 180₪

יום ראשון ח' טבת

[illegible]	[illegible]	[illegible]
[illegible]	[illegible]	[illegible]
[illegible]	[illegible]	[illegible]

נושא בחדשות

המהומות בהסלמה, המשטר בהישרדות

שלטון באובדן שליטה

מפגינים צועדים במרכז טהרן, איראן. צילום: AP

■ שבוע שני למחאות הזעם באיראן, המתפשטות בלמעלה מ174 מוקדים שונים ב 25 מתוך 31 מחוזות, ותקווה חדשה נולדת אצל ההמונים להפלת משטר האימים של האייתוללות ■ המזרחן ד"ר קידר וראש המרכז אליאנס ללימודים איראניים פרופ' ליטבק מנסים לפצח מה דוחף את ההמונים לצאת לרחובות, מהן הסיבות העיקריות לשבירת מחסום הפחד ועד כמה מסוגל השלטון לשרוד אותן ■

ר. גיל

"בין סמטאות הבזאר של טהרן לכיכרות הערים בפריפריה, נדמה כי חומות הפחד שבנה המשטר האיראני במשך עשורים מתחילות להיסדק תחת עוצמתו של גל זעם חסר תקדים, מהסוערים ביותר שחווה משטר האייתולות. רחובות איראן בוערים מתסכול המפגינים אבל גם מאש חיה ומרימוני הלם, שמייצרים בעצמם דליקות, אותם יורים כוחות ה"בסיג'" (כוחות המיליציה המדכאים את ההפגנות) ומשמרות המהפכה במפגינים, שמגיב־ים אף הם באש משלהם אותה הם מבעירים בכל מקום. החל משריפת פחי אשפה והצתת צמיגים, שנועדו לחסום את תנועת כוחות הביטחון ולנטרל את השפעת הגז המדמיע, וכלה בהבערת רכבי משטרה והצתת סמלי שלטון, בנקים ותחנות משטרה כביטוי ישיר של זעם נגד הממסד הדתי והכלכלי.

מוות לדיקטטור

אלפי איראנים צועדים ברחובות הערים ופורק־ים את הייאוש המצטבר בקריאות ישירות ונוקבות נגד המנהיג העליון עלי חמינאי ("מוות לדיקטט־ור") ונגד עצם קיומו של המשטר האסלאמי ("לא רוצים רפובליקה אסלאמית"). כמוהן שלא נשמעו מאז מחאת החיג'אב ב־2022, שהתעוררה בעקבות מותה של הצעירה הכורדית בת ה־22 מהסא אמיני, שנעצרה על ידי "משטרת המוסר" בטהרן בטענה שלא עטתה את החיג'אב כראוי. ההפגנות התפשטו אז במהירות ליותר מ־160 ערים ודעכו בהדרגה בעקבות דיכוי אלים, שכלל מאות הרוגים ועשרות אלפי עצורים.

נכון לעכשיו המחאות התפשטו בלמעלה מ־174 מוקדים שונים הכוללים לפחות 60 ערים ב־25 מתוך 31 המחוזות של איראן, כולל בטהרן, שיראז וערים רבות במערב איראן. ולמרות שהן לא הגיעו לממדים של מחאת 2022, נראה שהמשטר הולך ומאבד את השליטה וגם את האיפוק שהוא גזר על עצמו בתחילת המחאה. אז עוד שאל עצמו ההמון המשולהב איך זה שמשטר האימים, שדוגל בציות עיוור ומדכא כל ניסיון המרדה באמצעים אלימים של ירי חי, מעצרים שרירותיים והעלמת דמויות המפתח שמארגנות את המחאות, מאפשר להם להתריס נגד ההנהגה בקולות שלא נשמעו כדוגמתם החל מ"חמינאי הוא רוצח, שלטונו בטל", "השנה היא שנת דם, סייד עלי (חמינאי) יופל" ועד: "חמינאי הדיקטט־ור, אנחנו נקבור אותך".

אלא שבימים האחרונים כנראה איבד השלטון את סבלנותו ומשימוש במכתזיות ואלות עבר לירי חי שגבה עד לכתיבת שורות אלו מותם של 15 מפגינים ובהם חתן ערב חופתו, כשלרוב מנצלים את החולשה של בני משפחת ההרוג כדי לאלץ אותם להאשים בפומבי את המפגינים במות יקירם. זאת בנוסף לפציעתם של עשרות בני אדם ומעצרם של מאות איש, כולל קטינים, מה שהוביל לעומס כבד בבתי חולים, למחסור במנות דם ולקריסה מקומית במוקדי האלימות בעיקר בבית החולים "ח'ומייני" בעיר מאלכּשאהי שדיווח כי הוא עמוס עד אפס מקום בפצועים בעקבות עימותים קשים, מה שאילץ את כוחות ההצלה המקומיים לפרוס מאות חובשים רכובים על אופנועים כדי להעניק טיפול ראשוני בשטח בשל הקושי בפינוי.

בוץ בברזים חושך בבתים

ואם שאלתם עצמכם מה גרם לאיראנים הצייתנים שחוששים להתעמת עם המשטר חסר הרחמים לשבור הפעם את הכלים ולסכן את חייהם ביציאה לרחובות, כשברור לכל שהמרגלים הנשלחים לשטח כדי לזהות את המארגנים האחראים לבלגן, ידאגו להעלים אותם בלי להשאיר עקבות או להרוג אתם במקום, הרי שהתשובה נמצאת עמוק בכיס המתרוקן. כמו בגלי המחאות האיראניים בעבר, גם הפעם מדובר במחאה שנולדה על רקע כלכלי מובהק מטעמי יוקר מחיה, מחירי דלק ומזון, ובתוך זמן קצר מאוד הפכה למחאה פוליטית הקוראות להפלת המשטר.

המחאה רשומה על שמם של סוחרים בשווקי האלקטרוניקה בטהרן, שסגרו את חנויותיהם ושבתו במחאה על קריסת הריאל האיראני, שהפכה את ייבוא הסחורות לבלתי אפשרי. אליהם הצטרפו במהירות סוחרים ב"בזאר הגדול" של טהרן, הנחשב לאחד ממוקדי הכוח הכלכליים והפוליטיים החשובים במדינה, בעקבותיהם תפסו אומץ סטודנטים מאוניברסיטאות מובילות בטהרן ולאחר מכן המון העם בלמעלה מ־60 ערים נוספות ברחבי איראן.

עד כמה המשטר, שכינס ישיבת חירום, שרוי בלחץ, יעידו ניסיונות הפיוס של המנהיג העליון, שמצדיקים את הסוחרים ואת האזרחים המוחים על האינפלציה הדוהרת (מעל 36%), על התרסקות הריאל (כ־1.4 מיליון לדולר), ועל מלחמת הקיום היומיומית, שהופכת נואשת מיום ליום ומחמירה בשל סנקציות בינלאומיות מחודשות והשלכות של תקיפות צבאיות חיצוניות, כמו התקיפה הישרא־לית על אתרי גרעין. כיום, כשדולר אחד שווה כמיליון וארבע מאות וארבעים אלף ריאל איראני. כשהאבטלה גואה, כשאנשים בקושי מרוויחים 10 דולרים ליום, כשלאזרחים בקושי יש מזון לאכול, כשהפסקות החשמל היזומות על בסיס יומי נמשכות בין 3 ל־4 שעות בכל פעם, כשהפסקות המים הממושכות הפכו לנוהל קבוע בערים רבות, כולל בשכונות מסוימות בטהרן, באספהאן ובכרמאנשאה, (בין מספר שעות ליממה שלמה) וכשהמים כבר זורמים הם בעלי ריח רע ודומים יותר לבוץ ולמי שופכים מאשר לשתייה ויש אזורים כפריים ומחוזות בהם הברזים יבשים לחלוטין מזה חודשים והתושבים תלויים לחלוטין במכליות מים מהצבא או מארגוני סיוע, מה שיוצר תורים ארוכים ומתח חברתי גבוה, אין פלא שכל הייאוש מתנקז לרחובות.

כשהפחד נעלם

אחת הקריאות הנפוצות ביותר המתועדת מהשטח היא: "אנחנו לא רוצים צופים - תצטרפו אלינו!" והיא נועדה לצרף את העומדים בצד או צופים מהחלונות לרדת לרחוב ולהגדיל את מסת המפגינים, כדי להקשות על כוחות הביטחון. המפגינים משכנעים את אלו שעדיין מהססים בקריאה: "אל תפחדו, כולנו ביחד", שנועדה לשבור את מחסום הפחד מול כוחות ה"בסיג'" ומשמרות המהפכה ולמרות ניסיונות המשטר להגביל את השימוש ברשת הממוחשבת הרשתות החברתיות מוצפות בקריאות להתאספות במוקדים ספציפיים (כמו הבזאר הגדול או אוניברסיטאות) ובהפצת תיעוד שנועד להראות את עוצמת המחאה, כדי לעודד אחרים לצאת.

מהאחדות הזו פוחד המשטר, שבלית ברירה נאלץ לגלות אהדה מזויפת לסבל המפגינים ומנסה להוכיח להמונים שהוא כביכול איתם במערכה ומבין למצוקתם. במקביל הוא מנסה לייצר הפרדה בין מפגינים לגיטימיים לבין מה שהוא מכנה "פורעים", שאותם צריך לדכא באלימות. המניפולציה המוכרת שלו מעבירה את האשמה לעבר "האויב מהמערב", קרי ארה"ב וישראל שחוללו את המהומות ומנצלים את ההזדמנות לכפות את דעתם על המדינה ולכן אסור בשום פנים להיכנע להם.

לכידתו של שליט ונצואלה מדורו, הנחשב לאחד השותפים האסטרטגיים הקרובים והחשוב־ים ביותר של המשטר האיראני מחוץ למזרח התיכון, במבצע שהתרחש שעות ספורות לאחר שהנשיא טראמפ הזהיר את המשטר האיראני כי ארה"ב תתערב צבאית כדי להגן על המפגינים אם המשטר ימשיך להשתמש נגדם באש חיה, הגבירה את בטחון העם איראני שאולי הפעם הפלת המשטר האיראני אפשרית ואולי למחאה הנוכחית יש סיכוי שלקודמותיה לא היה. התמיכה האמריק־נית והמסרים שהועברו באירוע לכידת השליט הטרוריסט ואשתו, נתפסים כמכה אנושה ל"ציר האיראני", שהתבסס בדרום אמריקה, מה שמגביר את ביטחון המפגינים המרגישים כי הם זוכים לרוח

גבית מוושינגטון ומצליח לדחוק את תחושת הפחד המושרשת, בצילה הם חיים מזה עשורים.

כשהבטן מדברת

"אין ספק שכאשר הבטן מקרקרת הפחד מתפוגג, שהלא המצב הכלכלי באיראן הגיע לתחתית", אומר המזרחן הוותיק **ד"ר מרדכי קידר חוקר במרכז בגין סאדאת למחקרים אסטרטגיים באוניברסיטת בר אילן** - "הראיה לכך היא מההצטרפות יוצאת הדופן של הסוחרים בשוק, שלרוב מתנהגים באופן שונה ממגזרים אחרים. כיון שהם מונעים בעיקר מאינטרס כלכלי, הם עושים הכל כדי לשמור על היציבות ולמנוע בלגן מיותר, שבמקרה הטוב יוביל לסגירת החנויות שלהם ובמקרה הרע יגרום להמונים לנצל את הכאוס כדי לפרוץ אליהן ולבזוז אותן. הסוחרים הלא נמצאים בגופם וברוחם ברחוב והינם פגיעים במיוחד, כי הרכוש שלהם חשוף. כל אחד יכול להגיע, לשבור את הדלת ולשדוד וכשלאנשים אין כסף כדי לקנות אוכל והם נואשים מתמיד הסכנה שהם יפרצו פנימה גדולה ומוחשית. ואם גם הבזאר (השוק), שתמיד שומר על פרופיל נמוך ונמנע מלחולל מהומות, מצטרף, אות הוא שהגיעו מים עד נפש. שהלא למטבע אין כבר ערך כיום והיא דוחפת גם את הסוחרים לפעול להפלת המשטר חדל האישים. סביר להניח שאם הייתה לסוחרים אפשרות, הם כבר היו פורצים לארמון הנשיאות ומחסלים אות הנשיא העליון".

אז מדובר במחאה כלכלית גרידה?

"המשבר הכלכלי הוא הסיבה המיידית הקרובה אלא שברקע יש עוד סיבות, כמו השחיתות הנוראה שבחלקה מביאה למשבר הכלכלי, דיכוי הנשים ובנוסף הטענה הגדולה בציבור על כך שבמקום להשקיע באזרחים הרעבים ללחם ולהוריד מחירים שולחים כספים לחיזבאללה ולחמאס. הנושא הזה מייצר תסיסה גדולה. הכלכלה היא אמנם הגפרור שהצית את המהומות אבל לא חסרים גם מקורות דלק אחרים".

המחאה שברה את מחסום הפחד?

"במידה מסוימת כן. הדבר החמור ביותר הוא שבקרב המיעוטים באיראן נשמעים קולות לפרק את המדינה ולקבל עצמאות. הכורדים (בצפון־מערב איראן), הבלוצ'ים (דרום־מזרח איראן), האזרבייג'נים בצפון המדינה והטורקמנים בצפון מזרח המדינה. מעבר לדרישות האחרות, יש להם גם דרישות להיפרד ממדינת איראן ולהקים מדינות אתניות מקומיות, כמו שקרה בברית המועצות השכנה. כי גם איראן מורכבת מהרבה מאד קבוצות. שמנצלות עכשיו את המומנט.

מוכנים למכור כליה כדי לפרנס את המשפחה

"כשאנשים רעבים ואין להם מה להפסיד הם יוצאים לרחובות. הייאוש הגדול מוציא אותם מהבתים. זה לא סתם תסכול מהמשטר אלא הרבה מעבר", אומר **פרופ' מאיר ליטבק ראש מרכז אליאנס ללימודים איראניים באוניברסיטת תל אביב מהחוג להיסטוריה של המזרח התיכון** , "צריך להבין שהמצב הכלכלי הגיע לעברי פי פחת. האינפלציה של מחירי המזון הגיעה ל־50% בשנה ואנשים מרוששים. המטבע האיראני, שהיה שווה 600 אלף ריאל לדולר לפני 3 שנים הדרדר ערב המשבר למיליון 400 אלף ריאל לדולר וגרם להתייקרות כל מוצרי היבוא, שכוללים את האוכל הבסיסי ביותר. שומעים על משפחות שמתארות רעב של ממש, לא רק בשר שהם יכולים להרשות לעצמם בקושי פעם בחודש אלא עוני נוראי, עד כדי כך שגם קציני צבא בבסיס מצהירים כי הם מוכנים למכור כליה כדי לפרנס את המשפחה שלהם".

זה מה ששבר את מחסום הפחד?

"זו סיבת המפתח. בנוסף, הממשלה הציגה תקציב שהוא לכאורה הגיוני מבחינה כלכלית אבל הוא אסון מבחינה חברתית. שמדבר על קיצוצים מאד רחבים בשירותים החברתיים לצד העלאת מיסים על אוכלוסייה ש־50% ממנה נמצאת מתחת לקו העוני וממילא לא משלמת אותם. במקביל, העלו גם את מחיר הדלק, שזו נקודה מאד נפיצה באיראן בה הדלק מאד זול ומסובסד. כי כשמחיר הדלק עולה כולם משלמים את המחיר. הדלק נחוץ לא רק לרכבים, הוא נועד לחימום בתים ולצרכי תעשייה ויעידו נהגי המשאיות ששובתים, כי הם לא יכולים לשלם את מחיר הדלק. לכל אלו צריך להוסיף עוד שני מוקדים המייצרים זעם קשה:"

"1. לאיראן קרה הפלא המדהים שהסנדלר הולך יחף. מדינה עם מאגרי נפט ומאגרי גז מהגדולים בעולם, שסובלת ממחסור בדלק ובבנז־ין. היא מיצאת המון ולא מצליחה לזקק מספיק לצריכה פנימית. כך גם לגבי הגז. יש לה מאגרים ל־200 שנה קדימה אבל למרבה האבסורד תפוקת הגז יורדת, כי שדות הגז מזדקנים ואין כסף לציוד חדש שישפר את התפוקה מהם. התוצאה היא ירידה בכמות הגז המופקת וכן בהיקף ההכנסות, מה שמוביל למצב ההזוי שבו הם צריכים לייבא גז ודלק מטורקמניסטן או שהם יוזמים הפסקות חשמל בלי סוף. ואם לא די בכך, בגלל מחסור בגז הם גם משתמשים במזוט לייצור חשמל המייצר זיהומי אויר נוראיים, במיוחד בטהרן שהמבנה הגאוגרפי שלה כמי שמוקפת בהרים לוכד את האויר ומעלה את רמות הזיהום. הללו הגיעו לרמות מסכנות בריאות עד שבגינן קצת לפני פרוץ המהומות הורו לתושבים לא לצאת מהבתים, אירוע שכבר לא נחשב לחריג והתרחש בשנה האחרונה מספר פעמים".

"2. לכל אלו יש להוסיף את משבר המים החריף שגורם לאנשים לחוש שכלו כל הקיצין, אלא שאיראן רק מוסיפה דלק למדורה בכך שהיא מצהירה באטימות מוחלטת שבגלל התקיפה הישראלית היא חייבת להתחמש ולבנות מחדש את הצבא וממשיכה לסייע לחיזבאללה, גם אם בהיקפים נמוכים יותר מאלו שהיו ב־2024. וראינו בהפגנות איך הציבור קורא בתסכול: 'לא עזה ולא לבנון'. תנו לנו את הכסף, תשקיעו בנו, כי אין מה לאכול ואתם מחלקים את הכסף למקומות הלא נכונים".

במה שונה המחאה הנוכחית שמעורר תקווה?

ד"ר קידר: "ההיקף שלה וריבוי המגזרים המשתתפים בה. אם בעבר כאשר הסטודנטים רצו לרחוב הסוחרים עקבו אחריהם מהצד, ואם הסוחרים התחילו במחאה הסטודנטים לא התער־בו, כיום יש שילוב מערכות וכולם מפגינים עם כולם, אנשי אקדמיה, מורים וגם נשים היוצאות לרחוב בלי החיג'אב כסוג של מחאה פרטית על ההתעמרות והדיכוי בהן. תחושת הביחד מעניקה לאנשים כוח וביטחון וגורמת לעוד ולעוד להצט־רף, למרות שבינתיים הן מספר המשתתפים והן רמת האלימות עדיין לא הגיעו לממדים שראינו בסבבי מחאה קודמים".

פרופ' ליטבק: "המחאה הזו עדיין שונה ממחאות שהיו בעבר. ב־2009, למשל, היה גל מחאות רחב היקף בהרבה הידוע כ'מהפכה הירוקה', על רקע נושא פוליטי בעקבות טענות קשות לזיוף תוצאות הבחירות לנשיאות, כשלמע־לה מחצי מיליון איש יצאו לרחובות, מספרים שעדיין לא הגענו אליהם במחאה הנוכחית. במהומות שכונו 'מחאת מהסא אמיני', שהיו לפני 3 שנים כחלק מגל המחאות הנרחב ביותר מאז המהפכה האסלאמית לאור הרצחה של הצעירה הכורדית, השתתפו בעיקר צעירים ולא נראו כמעט בני 50־40 ומעלה, שלא ראו עילה לסכן חייהם עבור כך. אז הפעילו משמרות המהפכה באכזריות צלפים, שירו על נשים בעין כדי לעוור אותן. מאות נשים אבדו עין מה שעורר פחד גדול. אלא שכיום הפחד קצת מתעמעם מול תחושת החנק הכלכלית שחווה הציבור ולא מסוגל לעמוד בה. זו מחאה על הכיס, על החשמל ועל המים בברזים. אנשים נתקעים בבנייני ענק בטהארן לארבע שעות, על רקע הפסקות החשמל הקבועות, וזה תענוג מפקפוק מאד המגביר את הייאוש והזעם אחרי ניתוקי המים בברזים מדי יום למספר שעות".

איפוק מחושב

מדוע בכל זאת המשטר שומר על איפוק בתגובות וממתן אותן בשיקול דעת לא אופייני? פרופ' ליטבק סבור שהזהירות מתבקשת, שכן החשש של המשטר שדיכוי קשה לא רק שלא יעשה את העבודה אלא אף יגביר את המחאה, גורם לו מחד גיסא לקחת צעד אחורה ולנסות "להתחשב" בציבור המתוסכל ומאידך לדכא את ההפגנות מבפנים באלימות הולכת וגוברת.

נראה שהמשטר בכל זאת למד מלקחי מחאות 2022, על כך שדיכוי ברוטאלי מדי עלול להוביל להתלקחות ארצית שקשה לשלוט בה. לכן, בשלבים הראשונים הוא נוטה לאמץ אסטרטגיה של "הכלה" יחסית, הימנעות מחסימה גורפת של הרשת הממוחשבת ושימוש בתירוצים כמו "מזג אוויר קר" כדי לסגור מוסדות חינוך ולמנוע התקהלויות, מבלי להכריז על כך כצעד נגד המפגינים.

מסיבה זו, סבור פרופ' קידר, המשטר עדיין לא מעמיד באופן פומבי מכונות ירי ומרסס את המפגינים כמדיניות רשמית, שכן אי אפשר לצפות מה תהיינה התוצאות. או שאנשים יברחו והכל יחדל או שהם ישתוללו הרבה יותר וגם הם יוציאו נשק, מה שיוביל לאבדן שליטה שהממשל כה פוחד ממנו. מבחינתם, כל עוד אנשים רצים ברחובות וצועקים נגד המשטר, אפשר לבלוע את זה ולתת להם לשחרר את הקיטור. אבל אם נגיע לשלב בו האלימות תופנה כלפי כוחות המשטרה, מוסדות שלטון, בסיסי צבא ומשמרות המהפכה, הפיצוץ בוא יבוא וגם מכונות הירייה יגיעו לשטח ויתחילו לקצור באנשים ללא רחם.

כשההפגנות יהפכו למהפכה

אין ספק שעוד מוקדם לחגוג וגם לחשב את קיצו של משטר האימים באיראן ולכן הריאליסטים מציעים לא לכנות את המהומות באיראן "מהפכה" אלא "הפגנות" בלבד, כי כך הן יישארו. כל עוד אנשי משמרות המהפכה ומערכת הביטחון, או חלק מהם, לא יצטרפו וכל עוד המערב לא יושיט יד וישראל או ארה"ב יעברו מדיבורים והבטחות למעשים, צפוי למחאה הנוכחית כישלון מוחץ כמו לאלו שקדמו לה.

"כדי להבין אם הגענו לנקודת מפנה באיראן, שעוד לא ראינו בעבר, צריך לבחון את הדברים גם בהיבט של זמן וגם בהיבט של עוצמה", סבור ד"ר קידר, "לבדוק מהם מרווחי הזמן בין סבבי האלימות. האם הם הולכים ומתקצרים והאם העוצמה שלהן הולכת וגדלה, שזה כבר מעיד על שינוי משמעותי, למרות שהוא לא מבטיח שזה יהיה הגל האחרון. המילה האחרונה בוודאי שלא נאמרה. המשטר עדין שולט ומאיים בדיכוי שטח משלו וימים יגידו האם התוצאה המיוחלת תגיע והמפגינים יממשו את שאיפתם לחופש".

"גם המשטר בסוריה לא נפל ביומיים. המהפכה החלה ב־2011 ורק 10 שנים אחרי נפל המשטר", מזכיר פרופ' ליטבק, "כדי להבין אם אנחנו מצויים בנקודת מפנה או לא צריך לעקוב ולראות ראשית כמה זמן המחאה עוד תימשך, האם תשרוד לאורך חודשים או שתגווע בעוד זמן מה, ושנית מי מצטרף אליה. כי כדי שתהיה לה משמעות, לא מספיק שרק צעירים יהיו חלק ממנה ונדרש שגם עובדי מדינה יצטרפו, כדי שהם ישתקו את המדינה. כרגע יש מגוון של סוחרים ופועלי תעשייה אבל זה לא מספיק. רואים ברחובות אלפים, ואולי עשרות אלפים, אבל זה פסיק לעומת מה שראינו בדצמבר 1978 כשהמהפכה נגד השאה הגיעה לשיאה וברחובות איראן היו 6.5 מיליון אנשים במדינה שאוכלוסייתה מנתה אז 36 מיליון אנשים. סדר הגודל הזה לא היה באף מקום אחר בעולם והוא נבע גם מהמשבר הכלכלי ובעיקר מדיכוי על ידי המשטר, שנתפס מאד מנוכר מהאוכלוסייה".

"לעומת זאת, כ־40 אלף מפגינים במדינה שכיום מונה 85 מיליון הם חסרי משמעות. הם אמנם יכולים להפריע ולשבש אבל לא לשתק את המדינה. במהפכה נגד השאה היו שביתות המוניות והכלכלה שותקה, במחאה הנוכחית נהגי המשא־יות הודיעו שהם מצטרפים לשביתה אבל זה עדיין לא מספיק. יש חשיבות גם לפריסה של ההפגנות ב־4 ערים גדולות. ב־2019 היו הפגנות רק בפריפריה ולא בערים גדולות, ולכן המשטר דיכא אותן והצליח להתגבר עליהן ולהמשיך לתפקד. בינתיים ההפגנות כיום מפוזרות על פני מספר ערים גדולות וכל מיני עיירות והשאלה הגדולה האם הן תתפשטנה לכל איראן ותצלחנה לייצר אתגר משמעותי לשלטון, שיידרש לפזר כוחותיו בכל מקום, ומוקדם עדיין לצפות. השאלה היותר קריטית היא האם ייווצרו סדקים במערכת השלטו־נית, כלומר יהיה מצב בו חיילים יסרבו לירות במפגינים. זה קרה בלוב, 48 שעות אחרי שהמרד פרץ המונים נטשו את המשטר, קצינים ערקו וכל המשטר במזרח התמוטט. גם באיראן ב־1978 העשירים ברחו ויחד עימם הרבה הון נעלם עם ראשי המשטר שמילטו עצמם, מה שיצר דה־מורליזציה אצל מי שנשאר. הכל תלוי אם המשטר האיראני יצליח הפעם, למרות הכל, להישאר מלוכד, כי אז יתכן שהוא ישרוד ויתקשו להפילו".

מה עם הטענה שהצטרפות הבזאר היא המסמר האחרון בארון המתים של האייתולות?

"בעבר הייתה לבזאר עוצמה אדירה והוא נחשב לקבוצה מאד חזקה עם השפעה גורלית על הכלכלה, כיום הוא נחלש כי משקלו בכלכלה פחות. בל נשכח ששוק טהרן, שהוא קומפלקס שלם של עשרות רחובות, מונה אמנם למעלה מ־100 אלף איש שעבדו בו, אך באופן יחסי אוכלוסית 10 מיליון לעומת 2 מיליון בעבר הינה בעלת משמעות פחותה. כי למרות השביתות המתקיימות בבזאר, יש גם הרבה מסחר מחוצה לו שממשיך בעסקים כרגיל ויש המון חברות כלכליות שלבזאר אין כל השפעה עליהן. הכל ישתנה כאשר נראה שביתות גם של פועלים עובדי עירייה וחברת החשמל. מוקדם לדעת וצריך לזכור שבמהפכה הקודמת חלפו 14 חודשים מאז החלו המהומות עד שהמשטר נפל, כך שהדרך ארוכה".

היום שאחרי

מעבר לכך, צריך להבין שלמפגינים המשולהב־ים אין באמת חלופה הולמת ליום שאחרי.

"חוץ מהמדיה החברתית המשחקת תפקיד חשוב בהעברת מסרים ומידע להמונים, אין להם תוכנית מוגדרת למה שיקרה אחרי הפלת המשטר, כפי שהיה בסוריה. אין דמות מובילה שתיקח את המושכות ואם הייתה כבר היו מחסלים אותה מזמן", מדגיש ד"ר קידר

"חלק מהבעיה היא שאין הנהגה שמובילה את תנועת המחאה", מחדד פרופ' ליטבק ומציג את החלופות הקיימות והלא מעודדות כלל: הראשונה הנוראה ביתר היא משטר צבאי. משמרות המהפכה ישתלטו על המדינה והמצב יהפוך להיות גרוע בהרבה ממה שהוא כיום. השנייה תתרחש בעקבות הרמת ידיים של המשטר, שעל סף קריסה יפנה לצוות כלכלנים שיצילו את המדינה. זה קרה בזמנו בארגנטינה אחרי שהשלטון הובס והצבא ביקש ממספר כלכלנים להוביל את המדינה. קשה לראות תרחיש כזה מתממש, כי הוא ידרוש ממנגנון שלם של עשרות אלפים המתפרנסים מהמערכת הזו לפרוש ולתת לכלכלנים לנהל אותה במקומם. כיון שהמצב הכלכלי כה קשה באיראן הכי מתבקש היה להגיע להסכם גרעין עם האמריקאים, שיסירו מהם את הסנקציות, והסעודים כבר העבירו מסר בהול על כך לאיראנים המתמהמהים ומסכנים את כל האזור. אלא שהמנהיג העליון עדיין לא מוכן לכך ועל רקע משבר האימון שלו עם ארה"ב מסרב לעשות זאת. למעשה קשה יהיה מאד לפתור את המשבר הכלכלי באיראן, כיון שהוא יהיה כרוך ברעידת אדמה כלכלית ופוליטית, בשינוי כל המערכת המנוהלת באופן גרוע ומושחת על ידי משמרות המהפכה ואנשי דת הכופים דעתם על מגזרים שלימים של הכלכלה.

מצד שני, למשטר אין פתרונות ובצורתו הנוכחי אינו מסוגל להתמודד עם הבעיות האמיתיות של איראן. אין לו פתרון לבעיית המים, שרק תלך ותחמיר, אין לו תשובה לבעיה המובנית של המחסור בדלק ובבנזין גם אם הוא ידכא את המהומות האלה הבעיות יישארו ויחמירו והפיצוץ הבא שיתרחש הוא רק שאלה של זמן" - מבהיר פרופ' ליטבק.

"בסופו של דבר, השאלה אינה רק אם למחאה יש מספיק כוח להפיל את המשטר, אלא האם המשטר יצליח לשמר את הלגיטימיות שלו לאורך זמן אל מול דור שאינו פוחד עוד. לכן, גם אם המשטר ישרוד את הגל הנוכחי, סימן השאלה הגדול מרחף על עצם יכולתו לשלוט בעם, שכבר אינו רואה בו פתרון אלא את הבעיה עצמה".

כשמאבק בינלאומי בישראל משתמש במסיתים מבית

אנטישמיות תוצרת בית כדלק למדורת האנטישמיות

■ נימוקי השופט מהאג ש"מצא תימוכין" בהתבטאויות "פקידים ישראלים", הבמאי הערבי-ישראלי שמת לאחרונה בהותירו סרט שכולו עלילת דם, וכמובן, איך לא, פרשת שדה תימן ■ כל אלו הינם רק חלק מהאירועים שתדלקו אנטישמיות בכל העולם, ועמם נאלצת להתמודד בין היתר פרופ' איינהורן ■ בשיחה עם 'יתד נאמן' היא מדברת על הדו-שיח הטעון עם עמיתיה המשפטנים, ציטוט הרמב"ם שהוצא מהקשרו, ובעיקר הכלים למאבק בהסתה ובעיוותי הדין הבינלאומי ■ תחמושת מבית בשירות האנטישמים בחוץ ■

המילים בישראל משמשים כחומר תבערה בהאג

מרדכי לבל

בהתגברות האנטישמיות ברחבי העולם כבר אין צורך לתת סימנים. הם מובהקים וגלויים דיים, החל מהצלחתם הפוליטית של שונאי ישראל דוגמת ראש עיריית ניו יורק הנבחר זוהרן ממדאני המוסלמי ועד התנכלויות אלימות ליהודים דבר יום ביומו ששיאן היה הפיגוע הרצחני בסידני שבאוסטרליה.

האם יש עוד מה לעשות נגד תופעה קשה ומסוכנת זו, שטרם נעשה, במטרה להביא להיחלשותה? דבריה המרתקים של פרופ' טליה איינהורן, משפטנית בינלאומית מוכרת ומוערכת, מגלים שהתשובה על כך חיובית אם כי כואבת למדי.

על חטא שלא חטאנו

"לפני כשבועיים", היא מספרת, "השתתפתי בכנס בינלאומי, שנכחו בו שופטים המכהנים בערכאות הגבוהות במדינותיהם ומומחים שונים למשפטים, ובהפסקות שבין הדיונים היו שהטיחו בי: בכירים מהאליטה שלכם טוענים שישראל מבצעת פשעי מלחמה. לא עלה על דעתם שבכירים ישראלים יוציאו דיבתם של חיילי צה"ל ומפקדיו ללא בסיס עובדתי".

מה הרגשת באותם רגעים?

"כל פעם שמזכירים לי שבכירים מתוכנו מאשימים את מנהיגי ישראל ואת מפקדי הצבא בפשעי מלחמה, אני חשה צער עמוק על העוול והנזק שהם עושים לכולנו, כשבפועל הם מציגים אותנו כך למטרות פוליטיות פנימיות".

כדי להגיע להתבטאויות המקוממות שאליהן, מן הסתם, התכוונו המשפטנים ששוחחו עם פרופ' איינהורן, לא מזדקקים לחיטוט ארוך בארכיון. הן טריות יחסית. רק בשנה החולפת יו"ר מפלגת 'הדמוקרטים' וסגן הרמטכ"ל לשעבר יאיר גולן אמר, כי "ישראל בדרך להיות מדינה מוקצית בין העמים אם לא תחזור ותתנהל כמדינה שפויה שלא הורגת תינוקות כתחביב". הרמטכ"ל לשעבר משה יעלון אמר במהלך המלחמה כי "הולכים ליישב את עזה ביהודים אחרי שנערוך בה טיהור אתני", ועוד ועוד.

אך לא בדיבורים הללו בלבד מדובר. "ה'סרט' הערוך על חיילי כוח 100 שהתעללו כביכול במחבל נוח'בה, נצפה בידי מיליונים בעולם לאחר ששודר בערוץ 12", מזכירה באוזנינו פרופ' טליה איינהורן, "ובערוץ הערבי 'מכאן 33', השייך לתאגיד השידור הציבורי של ישראל, פרסמו את פניהם הגלויות של חלק מהלוחמים הללו ובכך פגעו בהם וסיכנו אותם על לא עוול בכפם".

"זה היה פיגוע ביטחוני ומשפטי אדיר ממדים", קובעת הפרופ' למשפטים, זו שיודעת דבר או שניים על מצבה של ישראל בקרב דעת הקהל העולמית והמומחים בעיני עצמם לדין הבינלאומי.

האשמת ישראל שחווית לאחרונה בוועידת המשפטנים היתה הפעם הראשונה שדבר כזה קורה?

"היו מקרים נוספים. דוגמה אחת מובהקת היא, הטענות שהעלו מולי בעבר משפטנים מחו"ל, לאחר שצפו ביצירתו של הבמאי מוחמד בכרי (שמת לאחרונה. מ"ב), ערבי ישראלי שביים את הסרט 'ג'נין ג'נין' שבו העליל על לוחמי צה"ל כי ביצעו טבח המוני בשורת מעשי זוועה במחנה הפליטים, במהלך מבצע 'חומת מגן' בשנת תשס"ב".

"הסרט שהוצג כסרט דוקומנטרי היה עלילת דם שקרית, אך כאשר אמרתי זאת באותו זמן נטען כלפיי, כי 'אין זה עולה על הדעת שבית המשפט העליון שלכם היה מאשר את הקרנת הסרט אילו מה שנטען בו היה עלילה'".

"מטרתו של בכרי בסרט, בו נטען בין היתר כי חיילי צה"ל העמידו ילדים כגדר חיה וירו בהם, הפגיזו בית חולים, כפתו נכה ורצחו אותו בדם קר, לא היתה כלל לנסות ולהגיע לחקר האמת, אלא רק ללבות יצרים אפלים ולהסית נגד החיילים ובעקיפין נגד יהודים, באשר הם".

איפה היה אז בג"ץ, אתם שואלים? הנה תשובתה של פרופ' איינהורן: "השופטים ביטלו את החלטתה של המועצה לביקורת סרטים לפסול את הסרט השקרי. יו"ר ההרכב, השופטת דליה דורנר, ציטטה בהקשר זה את דברי הרמב"ם ב'מורה נבוכים' ש"בשכל יבדיל האדם בין האמת והשקר", כאילו אדם יכול להבדיל לבדו בין אמת לשקר כשמציגים בפניו שקרים כעובדות ואין לו אמצעים לברר את אמיתותם..."

גבולות חופש הביטוי

יטענו כלפייך: אין מה לעשות, זהו חופש הביטוי...

"זו טעות. חופש הביטוי הוא זכות יסוד של אזרח בכל דמוקרטיה מתוקנת, כשמטרתו היא שכל אזרח יוכל להביע את דעתו בכל נושא ללא חשש, כדי שיגבש את דעותיו על בסיס של אמת בסיומו של כל ויכוח פתוח, אבל החופש הזה ממש לא נועד להגן על הפצת עלילות ושקרים, כי הם הרי מסכלים מראש את הוצאת האמת לאור".

"ולראיה: גם בדמוקרטיות המערביות, אלו שממש מקדשות את חופש הביטוי, יש איסור בדין המקומי לפרסם עלילות דם או להכחיש את השואה. גם המדינות הליברליות הללו לא סבורות שיש בכך סתירה לערכי הדמוקרטיה".

כמומחית למשפט בינלאומי, מה ניתן לעשות, אם בכלל, בזירה זו?

"קודם צריך להבין את חומרת המצב: בית הדין הבינלאומי לצדק בהאג דן בתביעה שלפיה ישראל היא שביצעה ג'נוסייד ברצועת עזה. כמו כן, בגין 'אחריותם, לכאורה, לפשעי מלחמה', בית הדין הפלילי הבינלאומי כבר הוציא צווי מעצר נגד ראש ממשלת ישראל בנימין נתניהו ושר הביטחון לשעבר יואב גלנט".

וכאן המקום לציין: "בנימוקי ההחלטה שלו בבית הדין הבינלאומי בהאג, במרץ 2024, כתב השופט גאורג נולטה כי בדברים של פקידים ישראלים רמי דרג, בהם אנשי צבא, הוא מוצא תימוכין לתביעה שמאשימה את ישראל בפשע של השמדת עם".

אלא שהדין הבינלאומי דווקא תומך בעמדת ישראל, גם לגבי דיני המלחמה וגם בכל הנוגע להתיישבות יהודית בארץ ישראל. "לכן", בטוחה פרופ' איינהורן, "עלינו לתבוע שיחילו עלינו את הכללים הללו, אלו שנוגעים בין היתר להוראות פתיחה באש, להפרדת אוכלוסייה אזרחית מלוחמים, למצור על המחבלים, לאחריות המוטלת דווקא על ארגוני טרור וכל מי שמשתתף בפעילותם הרצחנית, וגם למעמדה של ארץ ישראל וההתיישבות היהודית".

"חיוני לקיומנו"

"בנוסף", ממשיכה פרופ' איינהורן ואומרת לנו, "מדינת ישראל חייבת לעקור מן השורש את העלילות שמפיצים כאן בישראל נגד חיילי הצבא. למרבה הצער, הייעוץ המשפטי, בגיבוי שופטי בג"ץ, כשל עד כה בהתמודדות עם האתגרים, כאשר בכך הם מערערים את מעמדה של ישראל בין האומות ואת הלגיטימיות של פעולות צה"ל".

למה כוונתך?

"המשפטנים הישראלים צריכים ללמוד את כללי הדין הבינלאומי האמיתיים ולתבוע את ההחלה שלהם גם על ישראל, ולא להמשיך ולחייב את ההנהגה ואת מפקדי הצבא בכללים מופרכים שאינם מתקיימים באף מקום אחר בעולם, דבר שמערער את צדקת הדרך אפילו בעינינו".

"כמו כן, את העלילה נגד הלוחמים בפרשת 'שדה תימן' חובה לחקור עד תום, תוך מיצוי הדין עם כל מי שפשעו. בנוסף, חוק 'איסור לשון הרע' מסמיך את המדינה לפתוח בהליכים פליליים נגד מי שמוציא לשון הרע על ציבור ולהגיש נגדו גם תביעות אזרחיות".

"נכון לעכשיו, כשישראל לא מונעת את הפצת ההסתה השקרית בתוכה באמצעות הכלים המשפטיים שפירטתי, בעולם מפרשים את זה כהודאה באשמה ולא - כמו שיש כאלה שטועים לחשוב - כ'סימן מובהק לחוסנה של הדמוקרטיה הישראלית'...".

"המאבק הזה חיוני לעצם קיומנו", חותמת פרופ' איינהורן, "נגד מי שביקשו להשמיד אותנו ובחסדי שמים לא יכלו לנו בשדה הקרב. כעת, בסיוע עלילות מישראל, הם מלבים פשעי שנאה נגד יהודים, כשהרודפים מוצגים כנרדפים, כל זאת כדי לשלול את זכות קיומנו בארץ, אשר אם לא יהיה לנו קיום בה הרי - כמו שההיסטוריה המרה לימדה אותנו - קיומנו יהיה בסכנה בכל מקום אחר".

מתברר, כי מלבד התשובה ההולמת לאנטישמיות, הטמונה בהמשך הפצת היהדות והצתת הניצוץ היהודי בנשמתו של כל יהודי - נדרשת גם פעולה פרקטית, השתדלות מתבקשת, נגד המעלילים מבית, השופכים בדיבורם ובמעשיהם דלק למדורת האנטישמיות המסוכנת.

סדר 'שיח החנוכה'

ללימוד בערב שבת חנוכה, ערב ראש חודש, אחר חצות היום

רשימת זוכים שניה - בהמשך לשמות הזוכים שפורסמו בשבוע שעבר

רמב"ם קרית מלך מנחם מנדל רייך ויזניץ / פרידמן אליעזר למען אחי / יעקב פרומר בית אבא / אשר הרוש אורחות תורה / ארז גולדזנד סלבודקא

סט משנ"ב אוריאל דדון ברית יעקב / אברהם משה חשין אורחות תורה / אייזנבאך שניאור קרלין / גולדברג אליעזר גני אילון / דניאל גרבי משכן משה / הרציג מאיר תפרח / חיים נח הנדלר מעין התלמוד / חיים פסח זייכמן צאנז נתניה / משה טאוסקי באר העולם / משה ריבלין כתר תורה / נויבירט אברהם שערי אריה / פולק יעקב / קליינר אליהו פוניבז / רוזנטל מרדכי תורה ודעת / דוד שלמה גנוט ויזניץ בית שמש / שמעון יהודה פרידמן ישיבה לצעירים נווה שאנן חיפה / יחזקאל אליהו פוניבז' / אפרים פישל גרובר ישועות משה / אברהם יעקב קפלן דברי מרדכי / יעקב בודנהיימר ליבו חפץ

מיני קיטשן נפתלי קליין מיר

כרטיספר 100 גלזר יואל יהודה רחובות רחובות נורדאו 2 דירה 10 / חיים פנחס / אברהם / אלדד ישעיהו אריה / אליצור איתמר / אפריים גולדברג / כרטיספר ויבן אריאל / כרטיספר יונתן לוי / כרטיספר יצחק כהנא / כרטיספר כהן דוד / כרטיספר כהן יהודה / כרטיספר ללוש דוד שמעון / כרטיספר מכבי שפרעם / כרטיספר פלורסהיים אלחנן / כרטיספר רובין ישראל / כרטיספר שלמה סירוטה מעלות התורה / כרטיספר שמעון יוסף / כרטיספר / כרטיספר חיים גולדשטיין מאור חיים / כרטיספר ישראל יעקב ויזל דרכי אבות צאנז נתניה

חליפה רבינוביץ אפרים פישל דבר המלך / גולדברג יצחק נחלת בני שמעון / דוד קופרמן שיח יצחק / וינברגר דב באר מרדכי / יוסף בן צבי דרכי הוראה / יעקב שוורץ פוניבז' / יצחק צבי בייפוס / מרדכי רפאלי רשב"י / צבי פרקוביץ בית מדרש עליון / שמואל יעקב מנדל מיר

1000 ש"ח יצחק אייזיק זייבלד ביאלא / י ליברף תורת אהרן / דוד פסרזדר הכהן שושנת יעקב / שמעון דהן נתיבות התורה / ישראלי יעקב מגדל עוז / כהן ציון בית מרן / נפתלי יהודה דרכי התורה / מרדכי בלנגר חברון / שמואל הלל חשין שערי חכמה / אליהו רוטנר מדרשת זיו שערי חסד

500 ש"ח אליהו זריצקי / יענקי מרגליות נחלת חן / יעקב שפירא אהל קדושים / שלמה זלמן צבי פרידמן באליך נערוג-הליגמן / מאיר מלול תורת חיים / אברהם ראקוב הליכות משה גרטלר / אליהו קוקיס עמל התורה / אסחייק ישראל פוניבז' / אריה לייב הכהן ארנטרוי מגדל עוז / גאלדשטיין מנחם דוד אהבת תורה / גלית חיים כולל מיר / דב גרוסנס תפרח / וינגרטן שלמה בית הלל / ויסבלום שמואל סערט ויזניץ-חיפה / זובין נדב אברהם גאון יעקב / יהודה פיגו כולל מיר / יונה אדלר כולל מיר / יוסף שלמה פרידמן תפארת בחורים / יעקב אבא וינטרויב יד כהן-ראשון לציון / ירוחם זאב גאנצפריד בעלז-קרית הרצוג / כהן משה יצחק דברי מרדכי / נוימן יחיאל פוניבז' / עידן אסרף תורת משה אהרן / קדוש שמעון משה עוד יוסף חי / רבניאן ינון עטרת רחמיה / רודניצקי מוישה שערי תבונה / שלמה חיים אומן בית אבא / שמעון מיכאל כהן שינקר / שמעון סויסה אהל תורה / נפתלי דוויק תורת משה

250 ש"ח אברהם גרשטיין / אלחנן זלזניק / אליהו כהן / אלעזר מנחם כהן / אפרים זלזניק / אשר גרדנויץ / דוד צבי זינגר / חיים אוחנה / חיים שרייבר / חיים איזנשטיין / חיים אביגדור ווייס / חיים יצק לוי / י יצחק קורלנסק / יונה ברלינגר / יונתן כהן / יונתן חורש / יוסף כהן / יוסף בנימין זלושינסקי / יחזקאל סגל / יחזקאל קליין / יחזקאל הכהן הלברשטט / יחיאל פאלי / יעקב טולידאנו / יעקב ישראל לוין / יעקב ישראל פלאי / יששכר דב קנובליך / מוישי פוליאס / מנחם אלדד / מרדכי ספיר / מרדכי מנחם לנציצקי / משה מזוז / משה זיצמן / משה שאול וולמרק / משה שמואל שטוב / מתתיהו זאב זלזניק / ן גניאל בולטו / נחמן ברנר / נתן סירוטה / עטיה נכסים / פסח לרפלד / צבי סטוצקי / שלמה איטח / שלמה חיים / שלמה כהן / שלמה דוד גרבר / שמאי סופר / שמואל ברק / שמואלי ציון / אלחנן

100 ש"ח אורי שרגא מישקובסקי / חיים מאיר אבני / יהושע בנימין ווב / ישראל מחפוד / יוסף ילוז / חזקי גינצבורג / דודי וינברג / מנחם מאיר מילר / אברהם ברב עם / אברהם טופאק / אברהם יפה / אברהם יהושע העשיל לייפער / אהרון מובשוביץ / אהרון מזרחי / אהרן בעלז / אהרן רבינוביץ / איציק גליקמן / אישי חדר / אלחנן אוסטרי / אלחנן שכטר / אליה נחמיאס / אליהו אלטמן / אליהו ינקלביץ / אליהו גיזונטרמן / אליהו זיסמן / אליהו מינצר / אליהו יצחק / אליהו כהן / אליעזר אוחיון / אלעזר עמרני / אלעזר מנחם רוטשילד / אלעזר מנחם הינמן / אלעזר ניסים ילוז / אריאל גברא / בניה מאזוז / בנימין כהן / גבריאל כהנוביץ / דוד רביבו / דוד קריספין / דוד שחקן / דוד שם טוב / דוד בדיל / דוד בלוי / דוד אשתר / דוד שמעון חדש / דודי נגר / הלל פרידמן / זאב גולדוסר / זוהר בצלאל / זלמן לייב שכטר / חזקאל הונגרי / חיים פרידמן / חיים פרוסקין / חיים פאר / חיים הלפר / חיים אליעזר ויזל / חיים מאיר כהן / חיים נח זלזניק / חנוך ספיר / יהודה יברוב / יהודה יונגרייס / יהודה וינברג / יהודה שרייבר / יהושע גולדשטוף / יהושע הוכמן / יואב ברגמן / יונתן ירקוני / יוסף גרוש / יוסף פישר / יוסף רינת / יוסף חיים בצרי / יוסף חיים כהן / יורם שמואל מזרחי / יחיאל שולמן / יעקב רובין / יעקב דניאל רבקה / יעקב מאיר זוננפלד / יעקב נתן גרבר / יצחק איינהורן / יצחק איתמר / יצחק לוין / יצחק לסרי / יצחק דוד יצחק חשין / יצחק אייזיק בוחניקס / יצחק ראובן חיטובסקי / ישראל לנדה / ישראל לנג / ישראל גולדברג / ישראל פוליקמן / ישראל דוד פרלמן / ישראל מאיר יוטקובסקי / ישראל צבי קורנבליט / לוי יוסף יצחק / לידר מוישה / ליונתן אישה / מאיר מאמו / מאיר אריה סלומון / מאיר שמחה מגיד / מוטי פריימן / מוטי רייזנר / מוישי לסמן / מוישי פליינג / מיכל יהודה גנס / מנחם שוגול / מנחם הולנדר / מנחם קניג / מנחם מנדל חשין / מרדכי לודמיר / מרדכי אברהם רוזנפלד / מרדכי דב אינדיג / משה כהן / משה קליין / משה כהן אליאסיאן / נחמן דוד סדובסקי / ניסים יעקב אטיאס / נתן יוסף פלברבוים / נתנאל בן שלום / סעדון משה / עמרם יוסף גלינסקי / פישל פרידמן / צבי ליטמנוביץ / קובי פרידמן / שימי מלובנצ'יק / שלוימי אלטשולר / שלמה קטרי / שמואל שכטר / שמואל זרעים / שמואל נאמן / שמואל קופולוביץ / שמואל פרידמן / שמואל משה קליימן / שמחה בונים אייזנברג / שמעון זוסמן / שמעון ערב טוב / שמעון יזדי / שמעון לוי / שמעון רובין / שמעון הלוי סופר / שמריהו גריינימן / מוישי / קנטור / חיים אלחדד / דוד הלוי / יששכר חשין / דוד כהן / ח. עמאר / אברהם דוד במברגר / יוסף פינחס / תמיר מדמוני

בימים אלו יוצרים קשר עם הזוכים לתאם את קבלת הזכיות,
פרטים על דרכי קבלת הזכיות יפורסמו בהמשך

בעקבות פרסום הזוכים הרבים בסדרי הלימוד של חנוכה,
מתעכב פרסום שמות הזוכים בהגרלות היומיות של שיח התורה,
והם יפורסמו אי"ה בשבוע הבא

ניתן להצטרף לכלל סדרי 'שיח התורה' בטלמסר של מכון 'שיח אמונה' 03-308-5000
בשלוחת 'שיח התורה' שלוחה 2, וכן בעמדות 'נדרים פלוס'

נושא בחדשות

האם המחלקה לחקירות שוטרים תתנתק מהפרקליטות?

למנוע כחש ממח"ש

■ ועדת החוקה של הכנסת סיימה את ההכנה של חוק מח"ש לקריאה ראשונה ■ החוק מציע להוציא את המחלקה לחקירות שוטרים מידי הפרקליטות ולהקימה כיחידה אורגנית, נפרדת ועצמאית במשרד המשפטים ■ יוזם הצעת החוק ח"כ משה סעדה: "ברגע שמח"ש עובדת אצל הפרקליטות אז הפרקליטות מונעת ממנה לחקור תיקים או של שוטרים שהפרקליטות רוצה ביקרם או תיקים של עברות שבוצעו יחד על ידי המשטרה והפרקליטות, לכן מח"ש צריכה להתנתק מהפרקליטות" ■ דן מרידור, לשעבר שר המשפטים וסגן ראש הממשלה: "אם מח"ש נשארת תחת שר המשפטים לא עשינו כלום, לא טוב שגוף המתעסק בחקירות פליליות יהיה נתון ישירות תחת פוליטיקאי" ■ לשמור על השומרים

מח"ש, מחלקת החקירות הפנימיות של המשטרה, בירושלים צילום: Flash90

נ. מרקוביץ

מח"ש - המחלקה לחקירות שוטרים היא מחלקה בפרקליטות המדינה שתפקידה לחקור חשדות הנוגעים לשוטרים. המשטרה היא גוף האכיפה והחקירה המרכזי והראשון בו נתקל האזרח במקרה של חשד על עבירה על החוק ומכאן החשיבות להתנהלות תקינה של השוטרים. בעבר חקירה והאשמה של שוטרים נערכו בתוך המשטרה, שוטרים היו חוקרים את חבריהם והדבר עורר ביקורת. עם המלצת "ועדת שמרון" ב־1978 הוקמה היחידה המשטרתית לחקירות פנים כשעדיין היא כפופה למשטרה. זמן קצר לאחר מכן הוכפפה היחידה ל"יחידה הארצית לחקירת פשיעה חמורה ובינלאומית" (יאחב"ל) בלהב 433 במשטרה ובהמשך היא עברה ליחידה לתלונות הציבור. במשך השנים הצטברו תלונות על חקירה נוקשה מדי מול השוטרים ושימוש באמצעי חקירה פסולים, מנגד התעוררה ביקורת ציבורית על הליך משפטי מקל במקרה של שוטר לעומת אזרח באותה עבירה. בעקבות דו"ח מבקר המדינה שמתח ביקורת נוקבת על פעולתה של היחידה המשטרתית לחקירות שוטרים והדים ציבוריים בעקבות הדו"ח הקים שר המשפטים דאז דן מרידור עם שר המשטרה רוני מילוא ועדה שהמליצה על הקמת המחלקה לחקירות שוטרים במתכונת חדשה במשרד המשפטים. עם תיקון פקודת המשטרה ב־1992 עברה היחידה לאחריות פרקליטות המדינה במשרד המשפטים וכך קמה מח"ש. בשלב ראשון הושאלו החוקרים מהמשטרה, והפרקליטות ניהלה את הפיקוד ובהמשך הוחלפו גם החוקרים במשפטנים ובאזרחים ומח"ש התאזרחה באופן מלא.

בשנים האחרונות ובמיוחד על רקע תיקי נתניהו עלו טענות קשות נגד מח"ש. עלו ליקויים קשים בחקירות ואכיפה בררנית. נטען כי מח"ש מתעלמת ונמנעת מלחקור ולברר את הדרוש בירור וכך ההתנהלות המקצועית שלה נחלשת ומשתבשת וסדרי העבודה בה מתקלקלים. מיחידה מבצעית מובחרת, מקצועית ובעלת מוניטין במשך חצי יובל שאנשיה אינם חוששים לחתור למגע ולחקור בכירים בצמרת המשטרה היא הפכה לגוף נרפה וחסר ביטחון. הטענה היא שפגיעה קשה במח"ש כגוף חשוב כל כך במערכת התביעה נעשתה בכוונת מכוון מצד גורמים בעלי עניין בצמרת הפרקליטות שביקשו לשלב ידיים עם צמרת המשטרה גם במחיר של עיוות הדין, פגיעה ציבורית, שחיקת אמון ופגיעה בנחקרים והתוצאה היא פגיעה קשה במח"ש כיחידה ובאנשיה. חוק מח"ש מבקש לנתק את מח"ש כליל מהפרקליטות ולהקימה כיחידה נפרדת במשרד המשפטים.

מה הרקע להקמת מח"ש?

דן מרידור, לשעבר שר המשפטים וסגן ראש הממשלה מתאר ל"יתד נאמן": "ב־1991 הייתי שר המשפטים ורוני מילוא היה שר המשטרה ושנינו יחד עם אנשי המשרד ופרקליטות המדינה בראשות דורית בייניש הקמנו את מח"ש. המצב הקודם היה במסגרת היחידה המשטרתית לחקירות פנים, המשטרה הייתה חוקרת את עצמה וזה היה מצב מאד לא תקין והיו תלונות על אמצעי חקירה פסולים. חשבנו שנכון להוציא את החקירות נגד המשטרה אל מחוץ למשטרה. היה צפוי שהמשטרה לא תרצה להוציא החוצה את החקירות נגדה אבל שר המשטרה רוני מילוא הראה נכונות לכך. הקמנו גוף מחוץ למשטרה כחלק מפרקליטות המדינה והאמון ציבורי בו היה גדול. בראשו עמד ערן שנדר שאח"כ התמנה לפרקליט המדינה וגייסו עוד אנשי משטרה לשעבר. הרעיון הכללי היה שגוף לא יחקור את עצמו אלא גוף חיצוני ולכך הכי התאימה הפרקליטות שבקיאה במטרייה וכך הוקמה מח"ש. בהתחלה החוקרים היו מהמשטרה ובהמשך הם גויסו מחוץ למשטרה, המטרה הייתה שהיחידה תהיה אזרחית ולא כחלק מהמשטרה. בהמשך היו גם טענות על זהות החוקרים של הצבא, רצו שמח"ש תחקור גם את הנעשה בצבא אבל השב"כ התנגד לכך. הגישה שלי הייתה שכל גוף שיש לו סמכויות רחבות של אכיפה שהן סמכויות לגיטימיות אבל רחבות ומרחיקות לכת לעיתים, לשוטר יש סמכות לעצור כל אדם ברחוב, יש לדאוג שהשימוש בסמכות ייעשה בדרך הנכונה ולא בצורה מוגזמת עם מטרות לא נכונות".

איך מתגברים על האתגר של שילוב זרועות בין המשטרה לפרקליטות?

"לא צריכה להיות היכרות וזיקה בין המשטרה לפרקליטות, אולי צריך לבחון את התנהלות הפרקליטות, כאן בוחנים את התנהלות המשטרה. פקודת המשטרה מעניקה כוח רב למשטרה אז הרציונל הוא שרק גוף חיצוני יחקור את הכשלים שלה. עלולים לעלות קשיים קונקרטיים, אבל באופן מוסדי ומסודר לא אמורות להתעורר בעיות. יש חלוקה בין הפרקליטות למשטרה ובעיקר הרעיון שזה לא פוליטי, הפרקליטות לא כפופה לשר המשפטים ומח"ש לא כפופה לשר המשטרה אלא לאנשי מקצוע".

בתיקים משמעותיים עולים קשיים, הפרקליטות מלווה את המשטרה מתחילת שלב החקירה...

"זה נכון שיש תיקים מיוחדים שבהם העבודה היא יחד או שהמשטרה מבקשת הנחייה מהפרקליטות בחקירות, אבל באופן כללי יש הנחייה כללית כיצד לנהוג בלי קשר לפרקליטות. באופן מעשי כל משרדי הממשלה ועובדי המדינה כולל השרים כפופים במובן מסוים להחלטות היועץ המשפטי לממשלה ונציגיו. ייתכן שבמקרים של תיקים משמעותיים וסבוכים יותר עולים קשיים".

מה נעשה כדי למנוע את הפוליטיזציה בהקמת הפרקליטות?

"לפי סדר הדין הפלילי הפרקליטות הייתה תמיד תחת היועץ המשפטי לממשלה. ועדת שמגר קבעה ב־1997 את סמכויות היועץ המשפטי והיא החליטה שהפרקליטות מתמנה לא על ידי שר המשפטים. שר המשפטים הוא האחראי אבל הוא לא רשאי להתערב בהחלטות היועץ המשפטי בעניין העמדה לדין לפי ועדת שמגר ועוד קודם בוועדת אגרנט. שר המשפטים רשאי להתוות מדיניות כללית בהעמדה לדין אבל לא להתערב בתיקים ספציפיים. הייתי ארבע שנים שר משפטים והיו תיקים פליליים מכל קצות הקשת הפוליטית גם נגד מקורבים פוליטיים שלי ואף פעם לא התערבתי, נתתי לאנשי המקצוע לעשות מה שהם מבינים גם בחקירות וגם בעניין העמדה לדין. צריכה להיות הפרדה מוחלטת והפרקליטות אכן העמידה בכירים לדין כולל ראשי ממשלה כמו רבין ובכירי המערכת מכל הכיוונים. ההליך הוא שהמשטרה חוקרת, לפעמים השב"כ חוקר או גופים נוספים לפי העניין כמו מס הכנסה והפרקליטות מעמידה לדין".

מה דעתך על חוק מח"ש?

"אם מח"ש נשארת תחת שר המשפטים לא עשינו כלום, לא טוב שגוף המתעסק בחקירות פליליות יהיה נתון ישירות תחת פוליטיקאי".

אם מח"ש תתנתק מהפרקליטות בצורה מקצועית ובלתי תלויה ויהיה לה מעמד והיררכיה כמו לפרקליטות, זה יהיה בסדר?

"כנראה שלא, זה מורכב והשאלה מה ייווצר בסוף? העניין הוא שגופים לא יכולים לעמוד באוויר, הם צריכים להיות כפופים למישהו, למשרד כלשהו שישלם להם משכורת. אז הציעו בזמנו את משרד המשפטים שיעמוד מעל מח"ש במקום משרד המשטרה. במשרד המשפטים יש מבנה מיוחד שנוצר והוא חשוב מאוד, כך שיש שר שהוא בעל הסמכות בענייני המשרד ולא בעניינים הפליליים וזה קריטי מאין כמוהו. פוליטיקאים לא יכולים להעמיד לדין פוליטיקאים אחרים, זה עקרון בסיסי בשלטון דמוקרטי. כמו בכלכלה שיש את שר האוצר שמוביל את הכלכלה אבל נגיד בנק ישראל הוא קובע את עלות האשראי ואת המדיניות המוניטרית. בנק ישראל לא כפוף למשרד האוצר כדי להבטיח את עצמאותו. כך גם במשפט, השר אחראי באופן כללי על המערכת המשפטית אבל לא על גופי החקירה והתביעה עצמם, שצריך בהם מומחיות ועצמאות החפים משיקולים זרים. מערכת המשפט לא אמורה להיות כפופה לפוליטיקאים אלא לעקרונות כלליים וחוקים".

קיימת קונסטלציה להקים את מח"ש כחלק אורגני נפרד מהפרקליטות שלא יהיה כפוף ישירות לשר המשפטים?

"בפועל יקרה שהוא יהיה כפוף ישירות לשר המשפטים, אבל מה רע במצב הקיים? אני לא מכיר טענות ספציפיות על מח"ש חוץ ממציע החוק שהיה מבכיריה ורצה להביא לחקירת היועמ"שית בשיקול לא ענייני. הוא רצה למנות מנחה לחקירה שיביא לחקירתה והיום הוא איש פוליטי, אני לא יודע מעבר לכך. מח"ש קיימת והיא עובדת, אם יש בעיות ספציפיות צריך לתקן אותן".

הנושא בלט עכשיו במיוחד על רקע הפצ"רית שאין מי שיחקור את ראשי המערכת...

"אם המשטרה חקרה בעבר ראשי ממשלה, אנשים בכירים, אנשי עסקים מבכירי המשק, שרים ושופטים, אנשים בעלי כוח ועוצמה אז למה היא לא יכולה לחקור את הפצ"רית? המנגנון עובד עם ניסיון של יותר מ־70 שנה. הפתגם אומר שמשהו לא שבור, לא צריך לתקן, כמובן עם בעיות שעולות צריך להתייחס ולטפל".

מהם הכשלים והטענות נגד מח"ש?

ח"כ משה סעדה, לשעבר סגן ראש מח"ש ויוזם הצעת החוק בשיחה עם "יתד נאמן" מרחיב: "כדי לפתוח בחקירה נגד בכירים צריך אישור של פרקליט המדינה ולפעמים צריך גם אישור של היועץ המשפטי לממשלה. הבעייתיות מתעוררת בעיקר בחקירה של בכירים או בתיקים חשובים בהם מעורבים גם דרגים נמוכים אבל בגלל הסטטוס של התיקים הפרקליטות תמנע את חקירתם גם אם עלו פגמים חמורים באופן החקירות. היום מח"ש היא יחידה בפרקליטות וזה יוצר שני כשלים. כשל ראשון הוא כשמח"ש מבקשת מפרקליט המדינה לחקור בכיר במשטרה, ניצב כמו ראש להב 433, קודם כל קיימת הכרות אישית ועבודה יומיומית משותפת בין הניצבים

במשטרה לפרקליט המדינה והיועץ המשפטי לממשלה, אז יש ניגוד עניינים מובנה ובאופן טבעי פרקליט המדינה לא ישוש לאשר חקירה של בכירים כשיש ביניהם קשרים אישיים ומקצועיים טובים. הכשל השני והיותר חמור הוא כשמתעוררות עבירות בחקירות עצמן, מי יעלה עליהן ומי יתריע עליהן? המשטרה היא החוקרת והפרקליטות היא המאשרת את החקירות וכלי החקירה, אז מי יתריע על כשלים ואמצעי חקירה פסולים?

"את התיקים המשמעותיים הפרקליטות מלווה ואם יחולו עבירות בעצם החקירות המשטרתיות, הפרקליטות תגבה אותן ולא תאפשר את בדיקתן ואת חקירתן, היא הרי עומדת מאחוריהן. וזה מה שקרה לי בתור סגן ראש מח"ש וממלא מקום ראש מח"ש, הפרקליטות מנעה מאיתנו לחקור. קיבלנו מידע על עבירות של בכירים או על עבירות שנעשו במהלך חקירות והפרקליטות לא אפשרה לנו לחקור. קיבלנו מידע על צחי חבקין שביקש למסור עדות, הוא היה ראש צוות חקירה בתיק ראש הממשלה נגד ראש הממשלה ומנעו מאתנו לחקור.

"ברגע שמח"ש לא עצמאית, היא עובדת אצל הפרקליטות ואז הפרקליטות מונעת ממנה לחקור תיקים או של שוטרים שהפרקליטות רוצה ביקרם או תיקים של עברות שבוצעו יחד על ידי המשטרה והפרקליטות, לכן מח"ש צריכה להתנתק מהפרקליטות, להיות עצמאית ואז לחקור משטרה, שב"כ, ייעוץ משפטי ופרקליטות מדינה. החוק מדבר על חקירת גופי התביעה והאכיפה ועל הבכירים שעומדים בראשם. מח"ש החדשה תהיה תחת משרד המשפטים כמו שפרקליטות המדינה היא תחת משרד המשפטים. עם זאת שר המשפטים לא יוכל לתת הוראות למח"ש החדשה כמו שהוא לא יכול לתת הוראות לפרקליטות. שר המשפטים הוא הראש המנהלי שמח"ש תהיה כפופה לו אבל היא בלתי תלויה".

איך מח"ש החדשה תורכב ומי ימנה את ראשה?

"יהיה גוף של חמישה אנשים שהם ימנו את ראש מח"ש ותהיה ועדה שהיא תמנה את חברי מח"ש. הגוף יכלול את מנכ"ל משרד המשפטים, נציג ציבור, סנגור ראשי ועוד. חלק ממח"ש הקיימת תעבור למח"ש החדשה, החוקרים והשלד הקיים יישארו, לא ממציאים יחידה. יהיו 15 פרקליטים כמו היום".

עולה טענה שמח"ש החדשה תהיה פוליטית...

"כמו שמשרד המשפטים עומד באופן מנהלי מעל הפרקליטות אבל השר לא יכול להתערב בכלל בענייניה כך יהיה במח"ש החדשה, אין בטענה הזאת אמת. כמו שהסנגוריה עצמאית וכמו שהפרקליטות עצמאית, גם מח"ש יהיה גוף עצמאי עם אוטונומיה מוחלטת כשבסוף הוא חב לאמת. הגוף הזה ייצור איזונים ובלמים כי היום הם לא קיימים. אם היום אני רוצה להגיש תלונה על היועמ"שית גלי בהרב מיארה בעניין טיפולה בתיק הפצ"רית, למי אני מגיש תלונה? אין כתובת. הפרקליטות לא תחקור את עצמה".

אתה רואים קשיים בהצעת החוק הזאת?

"לא, אני לא חושב שעולים קשיים בהצעה הזאת. אני חושב שזה חוק טוב, הוא יוצר איזונים ובלמים ויקום גוף ששומר על השומרים. היה דיון על החוק בוועדת חוק, חוקה ומשפט בכנסת ואני מקווה שזה יעלה לקריאה ראשונה".

הכשלים המובנים לא יחזרו על עצמם? לא תיווצרנה שוב אינטראקציות בעייתיות?

"מה יהיה האינטרס? מי ישמור על מי? הגופים יהיו נפרדים ובלתי תלויים אחד בשני. מח"ש לא תעבוד אצל הפרקליטות, אז לא אמורות להיווצר בעיות כאלה. היום למשטרה ולפרקליטות יש אינטרס אחיד, היום המשטרה עובדת על תיק והפרקליטות מלווה אותה. בבסיס המשטרה חוקרת והפרקליטות מעמידה לדין ומגישה כתב אישום אבל בתיקים גדולים הפרקליטות מלווה את המשטרה כבר משלב החקירה, היא מעורבת בחקירות בזמן אמת והעבודה שלובה ביניהן וכאן הבעייתיות הגדולה. מח"ש החדשה תהיה עצמאית ונקייה לגמרי ולא תעבוד אצל גוף תביעה כזה או אחר. תמיד יהיו הכרויות אבל עדיין מח"ש צריך להיות גוף נפרד, גם כשהייתי בכיר במח"ש לא הכרתי כמעט קצינים במשטרה".

ח"כ סעדה מדגיש ומחדד את הרקע להצעת החוק. "הפרקליטות נוגעת בדבר, היא לא יכולה לקבל החלטות ולפתוח תיקים נגד המשטרה כאשר היא עצמה מעורבת בחקירות ובעבודת המשטרה. וגם נושא ההיכרות האישית. אני רציתי לחקור את אחד מהמפכ"לים לשעבר, אז ברור ששי ניצן, פרקליט המדינה לשעבר, לא אישר לי לחקור אותו. ארגוני האכיפה והתביעה עובדים שלובים זה בזה ומכאן נובע הצורך שהגוף החוקר יהיה עצמאי ומחוץ למערכת".

בעמוד זה יש דברים הטעונים גניזה

זעקת הגלות בין יהודים על עלבונה של תורה שהושלכה לסורגים

המשך מעמוד 44

להוריד את הרוחניות שלו. וק"ו בן בנו של ק"ו את עולם הישיבות רח"ל".

בדבריו חידד את משמעות תרומתם של לומדי התורה: **כתוב 'ולא תקיא הארץ אתכם', ארץ ישראל, אינה מקיימת עוברי עבירה. אז איך יש מדינה בכלל? והתשובה היא: בגלל לומדי התורה, וזה דבר פשוט שכל גדולי ישראל בעבר והיום אוסרים ואוסרים בוודאי להיכנס לצבא".**

בדברים לאוזני המתנכלים המבקשים לפגוע בתורה זעק: **"העולם החילוני צריך לחשוב למה היו מוכנים בתש"ח להסכים לתת את ארץ ישראל ליהודים? רק בגלל שכל הזמן היו שם יהודים, בכל הדורות! כשהקתולים הגיעו לירושלים ועשו עוד חורבן, בטלו הישיבות. ומה היה מאז יותר מאלף שנים? היו רק אנשי תורה שבאו לארץ ישראל, לבכות על החורבן וללמוד תורה וכך היו יותר מאלף שנה יהודים בארץ ישראל, רק אנחנו היינו".**

במסר נחרץ סיים: **"התורה זו הסיבה שיש מדינה בכלל, שבגללה הגויים נתנו את המדינה וזו עוד נקודה של חוצפה, לא להכיר במעלה של התורה. הקב"ה ייתן שיבינו את זה ויכירו שתלמוד תורה הוא המקיים ולכל מקום שירד הרוחניות אסור להיכנס! והשם יתברך ייתן שנצליח בזה. ויהיה רק כבוד שמיים, והכבוד שמיים יביא את הקב"ה לרחם עלינו ולזכות לגאולה השלמה"**

הגאון הגדול רבי אברהם סלים שליט"א זעק בדבריו: **"מה אפשר לומר לבחורים יצחק רביבו ויאיר סעדה, ועוד בחורים שזכו להיות שלוחי מצווה, לקדש שם שמים, להיות בבית האסורים: "אשריכם שנתפסתם על דברי תורה".**

"אנחנו צריכים רק להתפלל לבורא עולם, אנחנו נמצאים בליל שני, מחר אומרים בתחנון, את תפילת והוא רחום, שנתקנה על כל הגלויות, עם ישראל היה בגלות מצרים, היה בגלות בבל, היה בגלות יוון, עכשיו זה גלות אדום, אבל לצערנו עכשיו הצרות הם מאחינו בשרנו".

"אני אומר רק את לשון התפילה: 'ק-ל הביטה דל כבודנו בגויים', מה נאמר... 'ושיקצונו כטומאת הנדה. עד מתי עוזך בשבי', התורה הקדושה בשבי, משליכים את בני הישיבות לשבי, לכלא. 'ותפארתך ביד צר', אלו בני הישיבות הקדושות שמוסרים נפש ללמוד תורה. בעוונותיו הרבים, תפארתך ביד צר, אצל אחינו בשרנו".

"ריבונו של עולם, 'עוררה גבורתך והושיענו למען שמך, אל ימעטו לפניך תלאותינו, מהר יקדמנו רחמיך בעת צרותינו. לא למעננו אלא למענך פעל'. באמת זה רק למענך. מה רוצה בן ישיבה, רק לקדש שם שמים, לעסוק בתורה, ומוותר על הכל, על כל העולם הזה, על כל העולם הנוצץ שבחוץ, רק כדי לקדש שם שמים, לא למעננו אלא למענך".

עוד הוסיף בכאב: **"ואל תשחית את זכר שאריתנו', אלה הם בני הישיבות, שהם האור, שבזכותם אנחנו חיים. 'כי לך מייחלות עינינו', ריבונו של עולם לך מייחלות עינינו, 'כי ק-ל מלך חנון ורחום אתה, וזכור עדותנו בכל יום תמיד אומרים פעמים באהבה שמע ישראל ד' אלוקינו ד' אחד'. שריבונו של עולם יקבל את תפילתנו, צריכים רק להתפלל, זה מה שיכול לעזור לנו, זה מה שישיב את המחשבה הרעה שמתרקמת כאן בארץ ישראל, לקחת את בני הישיבות ח"ו, מה שיכול חלילה לקרות, זה יכול להיות חורבן רוחני וגם חורבן גשמי שד' יצילנו, שיתן בלב תועים בינה, יתמו חטאים מן הארץ ורשעים עוד אינם, ברכי נפשי את ד', אמן.**

המעמד המרומם נפתח בתפילת מעריב ע"י הרב שלום קולדצקי שלאחר מכן אמר פרקי תהילים. הרה"ג רבי משה חיים אנגלרד שליט"א הנחה את המעמד בדברי הדרכה והסבר לבני הישיבות כיצד יש לנהוג בימים אלו.

"זו מלחמה על כל הקיום של כלל ישראל"

הגאון רבי חיים פיינשטיין שליט"א אמר במשאו המיוחד: **"אתם בני התורה, אתם בחורים יקרים, אתם האברכים, כל אחד הוא חוליה בשושלת הזהב הזו שנמשכת מסיני עד היום הזה. זו הזכות שלכם, זו הזכות שלנו לשבת בבית מדרש, ללמוד ולמסור את התורה לדור הבא, לגדול, להיות תלמיד חכמים, זו האחריות שלנו, זה התפקיד שלנו פה בעולם הזה, שום דבר אחר חוץ מזה אין לנו עסק, זה העסק שלנו".**

עוד הוסיף מנהמת הלב ואמר: **"יש פה כעת מלחמה על התורה, על שמירת התורה, זה מלחמה על מסירת התורה, זו מלחמה על עמל התורה, זה מלחמה על כל הקדושה של כלל ישראל, זו מלחמה על כל הקיום של כלל ישראל. ואתם בחורים יקרים, אברכים יקרים, אתם אלו שהולכים בראש המחנה, לכו בכוחכם זה והושעתם את ישראל".**

עלינו לנהוג כפי מה שמורים גדולי הדור

נשיא ארגון 'עזרם ומגינם' הגאון רבי יהושע אייכנשטיין שליט"א אמר בין דבריו: **"בכל דור ממנה הקב"ה את גדולי הדור, כמש"כ בגמ' "מלמד שהראהו הקדוש ברוך הוא לאדם הראשון דור דור ודורשיו, דור דור וחכמיו", ועלינו לדעת את הכוח של גדולי התורה בהנהגת הדור".**

"בשפת אמת מבואר שבהנהגות הנוגעות לכלל הציבור יש לגדולי הדור 'דעת תורה' שאינה שייכת לכל אחד אלא היא נמסרת ליחידי הדור, ורק להם יש את הכוח להכריע כיצד לנהוג למעשה בכל פרט ע"פ דעת תורה. עלינו לקבל את הנהגתם וצריך לנהוג כפי מה שגדולי התורה מורים לעשות ורק כך יש סייעתא דשמיא".

עוד חידד דברים לאור המצב: **"ישנם ניסיונות רבים מצד הצבא להקים מסגרות המיועדות לחרדים ע"מ שישרתו בצבא ובהם כביכול יישארו חרדים, כגון קודקוד, חשמונאים וכיו"ב. פשוט שהמשרתים בצבא גם במסגרות אלו נמצאים בספק גדול אם יישארו חרדים, אך גם אם תמצי לומר שיש מציאות כזאת, בציור רחוק מאד, שישארו חרדים, אך איזה סוג חרדים יהיו? יש מגמה ברורה לעומדים כנגדינו שאינם רוצים חרדים אמיתיים, אלא הם מנסים לשנות אותנו לחיות לפי האג'נדה שלהם. הבחורים היקרים שעמדו במסירות נפש, יצאו מהמעצר ונשארו חזקים, שכרם גדול מאוד".**

הגאון רבי שלמה זערפני שליט"א אמר בדבריו: **"אנחנו חונכים בערב זה את הארגון "חיי עולם". למדנו בפרשה ששבט לוי לא היה לו גזירת השעבוד והיה תפקידו רק לעמול בתורה, ואשרי מי שעמלו בתורה. מי שמגוייס לתורה לא שייך למשהו אחר".**

נשיא ארגון "חיי עולם" הגאון רבי חנוך כהן שליט"א אמר בדבריו: **"אין מי שיכול לעמוד נגד כוחה של תורה, כאן התקבצו עמלי התורה לומר אין דבר אחר מלבד היכל הישיבה, אין לנו חיים במקום אחר. אין קיום לעם ישראל אם יצחק רביבו נמצא בכלא, רק כשלומדים תורה זוהי הזכות לקיום העולם, וארגון "חיי עולם" יעמוד לימין כל לומדי התורה".**

"הם עוקרים את הענף שעליהם הם יושבים"

הגאון רבי מסעוד בן שמעון שליט"א אמר בדבריו: **"כתוב במדרש: אוהבי אלו ישראל שיושבים בארץ ישראל ונותנים נפשם על הגזירות. חז"ל אומרים שהמכות הם שגרמו לישראל לאהב את אבינו שבשמים, הבחורים היקרים נקראים היום אוהבי ד', שמוכנים לסבול, והקב"ה יקיים בנו את הפסוק וכאשר יענו אותו כן ירבה וכן יפרוץ"**

דברי נעילה נשא הגאון הגדול רבי מנחם צבי ברלין שליט"א ראש ישיבת רבינו חיים עוזר שאמר בדבריו:

"יצחק שלנו זכה להיות מציאות של כלל ישראל. מצד אחד כואב הלב על אחינו בשרינו שירדו לשאול תחתית כבהמות נדמו, עוקרים את הענף שעליו הם יושבים. כל זכות קיום העולם הוא בזכות עמלי התורה כמו יצחק ובלי תורה העולם יחרב בלי שיחריבו אותו, במעשה הזה זכה להיות כיוסף הצדיק שמסר נפשו וזכה לקבל עול מלכות שמים".

בסיום המעמד התפזרו המוני בני הישיבות להיכלי הישיבות להמשך לימודם בסדר מופתי ושקט כפי הוראתם של מרנן ורבנן שליט"א לאחר שספגו חיזוק אדיר ותעצומות נפש כדי ש'כל כלי יוצר עליך לא יצלח'.

האתר כוסה בעפר לפני למעלה משנתיים ועדיין בוער

תחנת מעבר פירטית ליד שער בנימין

הר הפסולת במטמנה הפירטית בבית ענאן

אוויר ערים ואוויר הרים עכור

עלה עשן באפם

מאות אלפי תושבים ביהודה ושומרון וביישובי "קו התפר" סובלים באופן יומיומי ממפגעי עשן וריח על רקע שריפת פסולת פיראטית בכפרים פלשתיניים, שחוקי הסביבה בישראל לא חלים עליהם ■ "אנחנו חיים מאחורי חלונות סגורים כשריח חרוך תמידי עומד באוויר והבן שלי פיתח אסטמה כרונית בתוך חצי שנה מאז עברנו למקום", מתאר תושבת תל ציון את המחדל ■ ברק ורקר מנכ"ל ויו"ר עמותת "ירוק עכשיו" הטיל את הפצצה על ההשלכות הבריאותיות החמורות של המפגעים ■ זבל של פלשתינים

ר. גיל / צילומים: ירוק עכשיו

קשה להאמין אבל מאות אלפי תושבים בישראל חיים עם ריח של עשן ופיח תמידי, שנכנס להם לתוך הבית, עד כדי כך שהם נאלצים לחיות עם חלונות סגורים דרך קבע, כשחלקם סובלים מתופעות לואי קשות כתוצאה משאיפת העשן התמידי מקשיי נשימה ועד אסטמה כרונית. והכל בגלל מחדל מתמשך של שריפת פסולת הנעשית באופן פיראטי בכפרים וביישובים פלשתינים מול היישובים היהודיים, כשמערכות החוק והאכיפה נרדמות בשמירה ומפקי־רות את התושבים לגורלם.

בחלונות סגורים

בשיחה עם תושבת תל ציון, שרק לפני שנה וחצי עברה להתגורר במקום, היא מתארת את הסבל היומיומי וחוסר האונים הגדול:

"מול היישוב שלי יש אתר פיראטי אליו שופכים הפלשתינים פסולת ושורפים אותה כראות עיניהם. העשן מגיע עד החלונות שלנו ומאלץ אותנו להסתגר רוב הזמן בלי יכולת לאוורר את הבית. תושבים, כמו ברחוב מקור ברוך שהכי קרוב למשרפות, סובלים במיוחד וגם הרחוב שלנו שנמצא בקצה משלם מחיר כבד. כי לא פעם הריח כל כך חזק שהוא מרגיש כאילו משהו התלקח בתוך הדירה שלנו. מדובר בריחות קשים מאד, כאילו משהו חרוך באוויר. ואכן אחד התושבים ראה בפירוש איך מבעירים לידינו צמיגים המהווים מקור זיהומי כבד. רק לפני שנה וחצי הגענו לגור בדירה הזו ואחרי חצי שנה בלבד מהמעבר הבן שלי, שהיה בריא לחלוטין בלי היסטוריה משפחתית, הפך אסתמטי כרוני".

חשוב לציין כי סמוך ליישוב תל ציון בשטח שבין כוכב יעקב לרמאללה מצוי אתר הפסולת הלא חוקי הידוע לשמצה ומכונה "הבור של השטן", בשל עומקו והמפגעים הסביבתיים הקשים שהוא מייצר. מדובר במחצבה נטושה שהפכה לאתר פיראטי לשפיכת פסולת בניין, אשפה ביתית ופסולת תעשי־יתית שעלתה לכותרות שוב ושוב בשנים האחרונות בשל שריפות פסולת ממושכות המתרחשות בו. עשן סמיך ורעיל אופף לעיתים קרובות את תל ציון וכוכב יעקב, מה שגורם למפגע נשימתי קשה לתושבים. האתר אינו מורשה ואינו מפוקח על ידי המשרד להגנת הסביבה או המינהל האזרחי, מה שהופך את הטיפול בו למורכב מאוד מבחינה אכיפתית.

לדברי בת שיחנו, תושבי המקום הפכו אפאטיים ומיואשים על רקע אוזלת היד שמגלים המינהל האזרחי והמועצה המקומית. היא ובעלה מנהלים מאבק פרטי בלתי נלאה, שעד כה לא נשא פירות, ובידיה תיקייה עם 60 פניות רק מהשנה האחרונה, שלא הובילו לשינוי במצב. במקרים רבים כשיש תלונה ממוקדת על שריפה לא חוקית נאמר להם שאין מספיק כוח אדם כדי להגיע עם האבטחה הצבאית הנדרשת לטיפול מול הפלשתינים ובאופן כללי הטיפול הינו נקודתי ומהווה פלסטר בלבד במקום שמישהו ייקח אחריות ויחיל את חוקי ישראל על יהודה ושומרון. "לא לוקחים אותנו מספיק ברצינות", היא מסכמת בתסכול, "מדובר הלא בסכנת מוות, כי האוויר המזוהם שאולי לא משפיע היום יכול להרוג בעוד מספר שנים, ולא פלא שמי שיכול קם ועוזב ויש לא מעט תושבים שהתייאשו ועברו דירה".

"לילות חנק"

תל ציון היא רק פסיק קטן במחדל הזה. ההערכות מצביעות על כך שמעל רבע מיליון תושבים ביישובי קו התפר ובערים סמוכות סובלים באופן ישיר ממפגעי עשן, ריח וזיהום אוויר כבד, עד כדי כך שחלקם מדווחים על "לילות חנק" של עשן סמיך המקשה על הנשימה וגורם לצריבות בעיניים ובגרון, מה שגורם להם לשים "סמרטוטים רטובים מתחת לדלתות" כדי למנוע חדירת עשן.

הנתונים מעלים כי בין 2017־2022 הוגשו מעל 50,000 תלונות של אזרחים על מטרדי ריח וזיהום אוויר משריפות ביו"ש. עשרות אלפי תושבים במועצות אזוריות כמו עמק חפר, ומנשה מדווחים על לילות ללא שינה וקשיי נשימה. הערים המרכזיות שתושביהן מדווחים על פגיעה מתמשכת כוללות את שוהם, מודיעין, ראש העין, חריש ואורנית. אבל גם בערי המרכז האחרות סובלים לא פחות החל מתושבי אלעד המדווחים על מפגעי ריח ועשן חמורים המגיעים מאתרי פסולת באזור, תושבי כפר סבא הסובלים מזיהום אוויר חוצה גבולות המגיע מאתרי שריפה הסמוכים לקו התפר הצפוני ותושבי רמלה המדווחים על זיהום אוויר הנובע הן משריפות ביו"ש והן מאתרים פיראטיים מקומיים, כולל בעיר חריש הסובלת משריפות באזור צפון השומרון.

נכון לדצמבר 2025, זיהום האוויר משריפות פסולת פיראטיות ביהודה ושומרון הגיע לרמות קיצון חסרות תקדים, מה שהוביל את מערכת הבריאות והביטחון בישראל לנקוט בצעדי חירום: לראשונה, משרד הבריאות והמשרד להגנת הסביבה פרסמו אזהרות חמורות וספציפיות לתושבי אזור המרכז וקו התפר בדגש על שוהם, מודיעין וראש העין, עם הנחיות חריגות לתושבים, בעיקר אוכלוסיות סיכון כילדים וקשישים וחולים במחלות כרוניות: בעת אירועי שריפה (בעיקר בשעות הלילה והבוקר המוקדמות) לצמצם שהייה בחוץ, לסגור חלונות ולכבות מזגנים השואבים אוויר מבחוץ. ניידות ניטור שהוצבו באזורי המרכז והשרון וביישובים כמו שוהם מדדו ריכוזים חריגים של בנזן - חומר המוכר כמסרטן לבני אדם וחלקיקי PM2.5 החודרים לעומק הריאות וגורמים למחלות נשימה ולב.

הם חוסכים ואנחנו משלמים

הטענה היא שמאז המלחמה התגברו מפגעי הזיהום משמעותית, בין היתר בשל העדר אכיפה מספקת והריסת תשתיות פלשתיניות. מדובר בשריפה של פסולת מעורבת כמו פלסטיק חקלאי ובעיקר פסולת אלקטרונית המובחרת מישראל לשטחי הרשות לצורך שריפתה והפקת מתכות יקרות, שפולטת חומרים רעילים ביותר ומובילה לנזק כלכלי לישראל שמבקר המדינה העריך כי עד 2030 הוא יגיע ל־7.4 עד 10.3 מיליארד ש"ח.

מבחינת הפלשתינים, השימוש באתרים פיראטיים מהווה חסכון כלכלי אדיר, שכן ביהודה ושומרון קיימים רק שני אתרי הטמנה מוסדרים ("אל־מנייה" בדרום ו"זהרת אל־פינג'אן" בצפון). עלות הובלת הפסולת אליהם, בעיקר מישובים מרוחקים, יקרה מאוד לעומת שריפה באזור נגיש בשולי הכפר, שעוקפת את ההובלה. מה עוד שאתרי הטמנה מוסדרים גובים תשלום עבור כל טון פסולת הנכנס בשעריהם ובאתרים פיראטיים, המופעלים לעיתים על ידי גורמים עבריינים גובים "היטלי הטמנה" מופחתים משמעותית לעומת האתרים המוסדרים. דו"ח מבקר המדינה קבע כי משרד הבריאות והמשרד להגנת הסביבה כשלו במשך שנים באיסוף נתונים ובביצוע הערכת סיכונים בריאותית לאוכלוסייה החשופה לעשן השריפות אבל "הנפגעים השקטים" של המצב ממשיכים לשלם את המחיר, בלא שנעשה טיפול מערכי במפגעים המסוכנים.

כמו תמיד, במקומות שבהם האזרחים דפקו על שולחנות והרשות יצרה יותר רעש תקשורתי, הטיפול במפגעים היה יותר יעיל ובמקומות בהם קיימת השלמה מסוימת עם המצב ואין מי שיוביל את המערכה התושבים ממשיכים לשמש בני ערובה ולסבול בשקט.

פיגוע סביבתי

המפנה הדרמטי חל בתחילת תשפ"ו עם פרסום דו"ח "מסך העשן" על ידי עמותת "ירוק עכשיו", שחושף את היקף "הטרור הסביבתי" במאות אתרי פסולת פלשתיניים, שהפכו לשיטה קבועה לסילוק פסולת בשל חוסר בתשתיות מוסדרות. עם שריפות המייצרות עננים עשן רעיל שאינם נעצרים ב"קו הירוק" ומשפיעים על איכות האוויר ביישובי האזור ועד ליישובי המרכז. הדו"ח מטיל את הפצצה העיקרית עם נתוני תמותה מבהילים שיצרו את הסערה התקשורתית הגדולה על כ־27% ממקרי המוות כתוצאה מזיהום אוויר בישראל, שמקורם בשריפות פסולת ביהודה ושומרון, המשחררות חומרים מסרטנים, הפוגעים במערכת הנשימה, וגורמים מחלות לב ובעיות נוירולוגיות. הוא גם מצביע על כשלים של המינהל האזרחי והמשרד להגנת הסביבה בטיפול באתרים אלו ומכנה את המצב "פיגוע סביבתי" מתמשך, שמבוצע בחלקו על ידי גורמים עבריינים המרוויחים מהטמנה ושריפה לא חוקית של פסולת.

על פי נתוני המשרד להגנת הסביבה, מאוגוסט 2022 כ־43% מכמות הפליטות לאוויר של חומרים חשודים או מוכרים כמסרטנים ל־2021 מקורם בשריפה לא חוקית של פסולת עירונית בשטחים. להערכת מבקר המדינה, כמות המזהמים שמקורם בשריפת פסולת ביהודה ושומרון היא כ־62% מסך כלל המזהמים משרפות פסולת בישראל ב־2022.

כדי לסבר אוזניכם לגודל הנזק: שטח מדינת ישראל ללא יהודה ושומרון הוא כ־22,000 קמ"ר, שטח חבלי יהודה ושומרון הוא כ־5,800 קמ"ר, כרבע משטח מדינת ישראל וכחמישית מגודלה של ישראל רבתי. ואם 62% מכלל המזהמים משריפות פסולת מקורם ביהודה ושומרון, המשמעות היא ששיעור הפליטות ליחידת שטח ביהודה ושומרון גבוה פי שלושה מהממוצע הארצי ויוצר נטל סביבתי ובריאותי בלתי מידתי! ואכן בעקבות המהומה הציבורית, קיימו באחרונה שר הביטחון ישראל כ"ץ ושר האוצר בצלאל סמוטריץ' דיון חירום והחליטו להגדיר את שריפות הפסולת כפגיעה בביטחון הלאומי.

פיראטי? תלוי את מי שואלים

"מדובר בתופעה שבמידה רבה מאד אפשר לומר שהיא יצאה משליטה" - אומר ל"יתד נאמן" ברק ורקר מנכ"ל ויו"ר עמותת "ירוק עכשיו" הפועל לקידום נושאים סביבתיים ביהודה ושומרון ומוביל את המאבק בשריפות הפסולת הפיראטיות המבוצעות על ידי הרשות הפלשתינית. "ביהודה ושומרון פועלים רק שני אתרי פסולת מוסדרים פלשתיניים במסגרת ההסכמים וגם הם מהווים מפגעי סביבה קשים. הם קולטים יחד למעלה מ־2000 טון ביום וחוץ מהם יש מאות רבות של אתרי פסולת פיראטיים. סקרנו 500 כאלו וזה רק קצה הקרחון, כי המספר האמיתי גבוה בהרבה. הבעיה היא שמה שבעינינו פיראטי ולא בטוח, בעיני הפלשתינים, שהקימו את המטמנה וגובים עליה כסף, הוא אתר רשמי לחלוטין".

ורקר משתף אותנו באנקדוטה, שלולא המשמעות הרצינית שלה יכלה להיות אפילו משעשעת, שהתרחשה במסגרת סיור שערכה "ירוק עכשיו" לאחד מחברי הכנסת באחת המטמנות הפיראטיות, דרומית מזרחית לירושלים 5 דקות בלבד מהאתר הרשמי הגדול של הפלשתינאים, שנקרא "אל מינייה". "בעוד אני מסביר לח"כ על האתר וההשלכות של פעילותו, נעצר לידינו רכב ופלשתיני מקומי פותח את החלון ומברר בטבעיות: הכל בסדר? כי זה האתר שלי, רק תגידו אם יש בעיה...".

"מבחינתו זה אכן אתר חוקי לכל דבר ואין לו מושג על מה המהומה. גלגול עיניים? תמימות מעושה? לאו דווקא, שהלא במבנה החמולתי אתר פיראטי הוא הכי רשמי שיכול להיות. יש כמוהו רבים מאד באזור קו התפר ומשאיות נכנסות אליהן באופן מסודר, עוצרות ליד הבודקה ומשלמות כסף. שום דבר לא בחינם, זה עסק לכל דבר ומי בכלל מתעסק עם זיהום האוויר והסבל של התושבים, כולל הפלשתינים שברשתות החברתיות מעזים לפעמים להתלונן על המפגע. הרוב הגדול מורגל באורח החיים רווי המפגעים ולא מתרגש מהשלכת פסולת בצורה כזו או אחרת".

ורקר משתף אותנו בעוד אנקדוטה ממחישה: "בסקר שנערך בשפרעם לגבי השלכת פסולת במרחב הציבורי, במקום בפח מסודר, 70% מהנשאלים הודו שהם זורקים פסולת במרחב הציבורי, אם זו סיגריה ואם זו כל אשפה אחרת. מבחינתם המרחב הציבורי הוא מקום לגיטימי לחלוטין להשלכת פסולת. ולא עוד לא שבהערה של הסוקר נאמר שלדעתו המספרים גבוהים בהרבה והוא התרשם שחלק מהנשאלים הרגישו לא בנוח להודות בהרגל המכוער שהתקבע אצלם".

"חשוב להבין שמדובר בישות עולם שלישי ונושאי הסביבה אינם בראש סדרי העדיפויות שלהם, מה עוד שהדרך הפיראטית זולה וחוסכת הרבה", מחדד מנכ"ל ירוק עכשיו, "נתקלתי בהודעה מטעם אחת מרשויות הכפרים כי היא נאלצת להעלות את גובה המס המקומי. כי בעוד רוב התושבים (80%) משלמים את חשבונות החשמל, בקושי 50% משלמים חשבונות על פינוי פסולת, כי זה פחות חשוב להם".

מלחמה על החיים

לא לחינם הגדירו את המצב כ"פגיעה בביטחון הלאומי", מדגיש ברק ורקר, "שהרי לא מדובר באירוע אזורי בלבד. ובדו"ח שהצגנו, עם מיקומי האתרים הפיראטיים על מפת ארץ ישראל, ניתן לראות איך כל הלב שלה בוער משריפות, מקו התפר, אזור מרכז בנימין, אזור ארם ועד עוטף ירושלים ואזור ירושלים עצמו שהוא אחד הנפגעים הגדולים מבחינת נזקי סביבה ושריפות פסולת. לצערנו עד כה פירמידת הלחץ עבדה באופן לא מידתי ורק היכן שהתושבים לחצו מספיק על ראשי הרשויות והם לחצו חזק על הגורמים הנכונים הטיפול היה יותר יעיל".

למה הכוונה?@2

"תושבי קו התפר, כמו שוהם, ראש העין ומודיעין הזועקים בקול גדול וראשי העירייה שלהם מגיעים לכנסת בתדירות ונאבקים יחד איתם, זוכים ליותר מענה מאשר תושבי תל ציון ושאר הפריפריה שמשלמת מחיר יקר. המינהל האזרחי נלחם כיום מלחמת חורמה במטמנות בקו התפר. הוא הצליח לבקוע את החומה ויש שינויים לטובה. אבל במפגעים שיש בפריפריות, שלא פעם הם חמורים יותר וסבל התושבים בהם גדול יותר, יש פחות מענה. ראשי הרשויות הצליחו לרתום את השרים הכי רלוונטיים לנושא. את השר סמוטריץ' בכובעו כשר במשרד הביטחון האחראי על הנושאים האזרחיים ביהודה ושומרון ואת השר כץ ולגרום להם להגדיר את המצב כאירוע חירום לאומי ולפחות בהצהרות שלהם בולט שהם מבינים שהבעיה אינה רק בקו התפר אלא בכל מקום. אין חבל ביהודה ושמרון שלא מצאנו את ההתמודדות עם מפגעי שריפות הפסולת וכיום המינהל האזרחי מבצע הרבה פעולות אכיפה, בעיקר אזור קו התפר, כשאחד ממוקדי המאבק העיקריים הוא בנעלין, הסמוכה ליישוב חשמונאים ולמודיעין עילית, בה פועל אתר פסולת פיראטי מרכזי המהווה מוקד לשריפות ענק ולזיהום אוויר כבד".

האם דו"ח מסך עשן שינה את התמונה והגביר את הרצינות בטיפול הכללי במפגעי הפסולת?

"הדו"ח ללא ספק יצר פיק משמעותי, שהעלה את הנושא על סדר היום והוביל לכנס של ראשי רשויות בראש העין בנוכחות שר האוצר שמניע את גלגלי המינהל האזרחי לפעול ביתר שאת נגד התופעה. שכן הדו"ח המחיש לכולם שלא מדובר רק בפגיעה באיכות החיים אלא בסכנת חיים. הרבה אנשים 'חיו בזבל' ואפילו השלימו עם העובדה, אבל פתאום הם מבינים שהזיהום יכול גם להרוג וזה היה טריגר מטלטל שעשה עבודה מאד חשובה בטיפול המערכתי, לצד המלחמה שמנהלים האזרחים עצמם על איכות החיים ובעיקר על החיים שלהם".

בחסימות ובקיזוזי כספים

תכל'ס מה עתיד להשתנות ובאלו כלים מתכוונים למגר את התופעה?

"מי שמנהל את האירועים של הטיפול במפגעים הוא המינהל האזרחי ובאישורו יוכלו לנכות כספים מהרשות הפלשתינית, שלא עומדת בהתחייבותה אם היא לא מטפלת במפגעים המזהמים. אם אנחנו נשלח משאיות שעולות מיליון שקל כדי לנקות במקומם, הגיוני שנקזז להם מהסכומים המועברים אליהם בגין כך. מעבר לפגיעה בכיס, המינהל האזרחי מבצע גם חסימות של דרכים וכבישים, שלא פעם מביאים לסגירת אתרים שאין גישה אליהם. ראינו את ההשלכות במלחמה, כאשר הצבא חסם הרבה מקומות ומצאנו אתרים שננטשו כי הם היו מעבר לחסימות במקומות שלא הייתה גישה אליהם ולא ניתן היה להשליך אשפה.

"אחת הסיסמאות שאנחנו פועלים לפיה היא 'פינוי ולא כיסוי', ומי שניסח אותה ראשון היו 'איגודי ערים לאיכות סביבה שומרון ויהודה', שבמקום לכבות את השריפות בצורה רגילה מתמקדים בשני ערוצי עשייה: אכיפה (אותה תארנו לעיל) ותשתיות, שהפלשתינים לא מקימים לעצמם. שכן הכפריים לא מוכנים לשלם על הפסולת והרש"פ לא מעבירה כספים למטרה זו, מה שגורם לעיריות להשליך פסולת בכל מקום אפשרי. תשתיות אלו הן תחנות מעבר, בדומה לחירייה ממנה מועברת הפסולת לאזורים מוסדרים. תחנות מעבר יהפכו לנקודת ריכוז אליהן תגיע הפסולת מהכפר, במקום להתפזר בכל האתרים הפיראטיים מסביב. מהן היא תועמס על משאיות כבדות, שביכולתן עבור את המרחק הגדול ומשם למפעלים כבדים כמו יוניבר בעמנואל או למטמנה פלשתינית מוסדרת כמו אל מיניה. על הסעיף הזה תחויב רש"פ שיקזזו לה כספים באופן הכי צודק בעולם, כי היא הלא זו שאמורה להעביר כספים לצורך הפינוי ולטפל בכך".

למנכ"ל "ירוק עכשיו" ברור שהדרך לא תהיה קלה. בעלי המטמנות הפיראטיות, שיילקח מהם מטה לחמם, יעשו הכל כדי להכשיל את המהלך, אבל המינהל האזרחי, הצבא או כל זרוע אחרת ידאגו לעשות סדר ולהשיב לתושבים הסובלים את הרוגע והבטחון".

אפשר לומר שאתם אנשי בשורה כיום?

"אני יכול לומר בזהירות יתרה שאני אופטימי בהרבה מאשר הייתי לפני שנה. כיום יש הרתמות גדולה מתמיד של שרים, הנושא נמצא על סדר היום ויש סיכוי אמיתי לשינוי".

2026 עשויה אכן להפוך לנקודת מפנה עקב הכרזת הממשלה על אתרי הפסולת הפיראטיים כעל "מפגע ביטחוני" הפוגע בביטחון הלאומי, מה שמאפשר שימוש בכלים ביטחוניים למיגור התופעה. בנוסף, מנגנון "המזהם משלם" כבר החל והממשלה מקדמת תוכנית לקיזוז עלויות הכיבוי והטיפול במפגעים מכספי הסליקה של הרשות הפלשתינית. כ־17 מיליון ש"ח הוקצו למניעת שריפות פיראטיות וניהול הטמנה ביו"ש ל־2026, זאת לצד הפעלת יחידת האכיפה "דוד" בתקציב של 12 מיליון ש"ח. ניחוח של עשייה חדש עולה באוויר וצריך לקוות שהוא יצליח לסלק את הריחות הרעים האחרים והזיכרונות הלא נעימים מהסחבת המעיקה במחדל ארוך השנים.

שריפת צמיגים בא־רם על רקע תל ציון

המשבר במספרים:

- לפי הערכות משרד מבקר המדינה, כ־422,000 טונות פסולת פלשתינית מעורבת נשרפה באס"פים (אתר סילוק פסולת) לא מוסדרים וכ־180,000 טונות ממנה נשרפו ב־77 אס"פים בעלי השפעה חוצת גבולות.
- כ־1,300 איש מתים מדי שנה כתוצאה מזיהום אוויר שמקורו ביהודה ושומרון.
- ב־2017־2022 התקבלו למעלה מ־50,000 דיווחים ממאות יישובים ישראליים, בכ־44,700 מהן דווח על ריח חריף; בכ־21,200 על קשיי נשימה, בכ־13,400 על צריבה בעיניים או במערכת הנשימה.
- על פי דו"ח משרד הבריאות מדצמבר 2024, אלפי מקרי מוות מוקדם בישראל בכל שנה מיוחסים לזיהום אוויר. בין 2015־2023 נרשמו בישראל בין 4,641 ל־6,166 מקרי מוות מוקדם בשנה כתוצאה מחשיפה לזיהום אוויר.
- קיים 24% מחסור בקיבולת כלי רכב לפינוי פסולת במרחב הכפרי הפלשתיני ביהודה ושומרון.
- הרשות הפלשתינית מקצה רק 0.1% מההוצאה הממשלתית על הגנת הסביבה.

קרב מוחות 117

פ. חריף

במדור זה יוגש בס"ד מידי שבוע תשבץ היגיון מורחב.

בתשבץ מסוג זה ההגדרות מרומזות ואינן במשמען הפשוט. עליכם לפצח את הרמזים השונים וכך להגיע לפתרון. במקרה שהפתרון הוא בן יותר ממילה אחת תצוין החלוקה למילים ולאותיות בסוגריים.

לדוגמה, (3,5), היינו - הפתרון הוא בן שתי מילים, הראשונה בת 5 אותיות והשנייה בת 3 אותיות.

מאוזן:

1. חוסר המרחב הקיים לתולעת יעלה בבעיות כאלו – הלוואי על כולנו (6,2,4). **9.** שמים בו תינוקות ליד הבית ונוטלים אותו. **10.** דפנה, הוא מודע למצב. **11.** שאול פסק: שווה כסף. **13.** אנא, החבל הזה הוא דבר גדול? פחחח (3,3). **15.** איזה עצבים שהרבה מכינים אוכל. **17.** זורם בעולם. **18.** חוצמזה הם הקימו גבול. **19.** האפיק הזה האיר. **21.** מידה שאפשר להישען עליה. **22.** ישן עונה שלמה! **24.** השוועה מפחד מחמץ. **25.** ביחד גלעד לא מתקלקל. **26.** הפוך הזה גולם. **27.** לא מסוק. **28.** הכלי שלו או העוף שלו? **29.** שים עין בבר על חסר ההשכלה. **31.** בפרח הזה יש לחם בלבד. **32.** להכאיב לאיזה רשע בהכרה? **34.** פרה אומרת: תן את הסוד של ההפרשה הזו. **36.** חי בחצבני. **37.** ענף טקסטיל. **39.** תאגיד יפני מוסלמי. **40.** חתך את העונש. **41.** שולמית האחרונה נמצאת בצד. **43.** טיפה לא נעים. **44.** בעל חיים חסכן. **45.** נצחון העוף זו פשרה. **47.** איזה עבד למד לאחרונה עם ברען בהתנסות ראשונה? (2,5). **48.** מנגנים בו? איזה שפל.

מאונך:

2. פצצה של פרי. **3.** מצבו של בעל החיים מוזנח למדי. **4.** בילוי? הלוואי. **5.** הכאב הזה גבוה יותר מבירה גרמנית עתיקה. **6.** גלקסיה אל תעמדי בשבילה הוא סחט וניצל (4,4). **7.** זעזוע גרוע התואר הזה. **8.** אש דו צדדית. **11.** איזה שר מדייני אבא של מלך אדום לקח בכח במופע צביעות? (3,4,3). **12.** סננו את הקמח נגיד כשהוא לא מבושל עם כף שמא הם מורעבים באופן קיצוני (3,5). **14.** להורה ולבעל החיים: הילדה שלי! אין על מה לדבר! (4,4,2). **16.** תשתיות המושב. **20.** האיש החשוב הזה יותר גבוה מהצומח (4,2). **21.** המאבק הזה עומד לבוא. **23.** בגן הזה השמיעו קול עם נעימה. **30.** ממהר על הלוח. **33.** סחט את השלטון. **34.** פטירתו של אחד הראשונים נעשתה ברשות. **35.** איזה אות אנגלית עם רעל מהווה שילוח בכפייה? **38.** כואב פעמיים החודש. **39.** הפרח התאים. **40.** הירק הזה דומה לשבעים אחוז נגיד. **42.** איזה שבט למד ליד תשובה נכונה? **43.** שי גז. **46.** בהגרלה? ה' ישמור!

כל תשבצי קרב מוחות (1-113) כולל פתרונות במחיר משתלם

שלחו את המילים: קרב מוחות (בשורת הנושא) למייל: pilpelch@gmail.com ואוטוטו הקובץ אצלכם

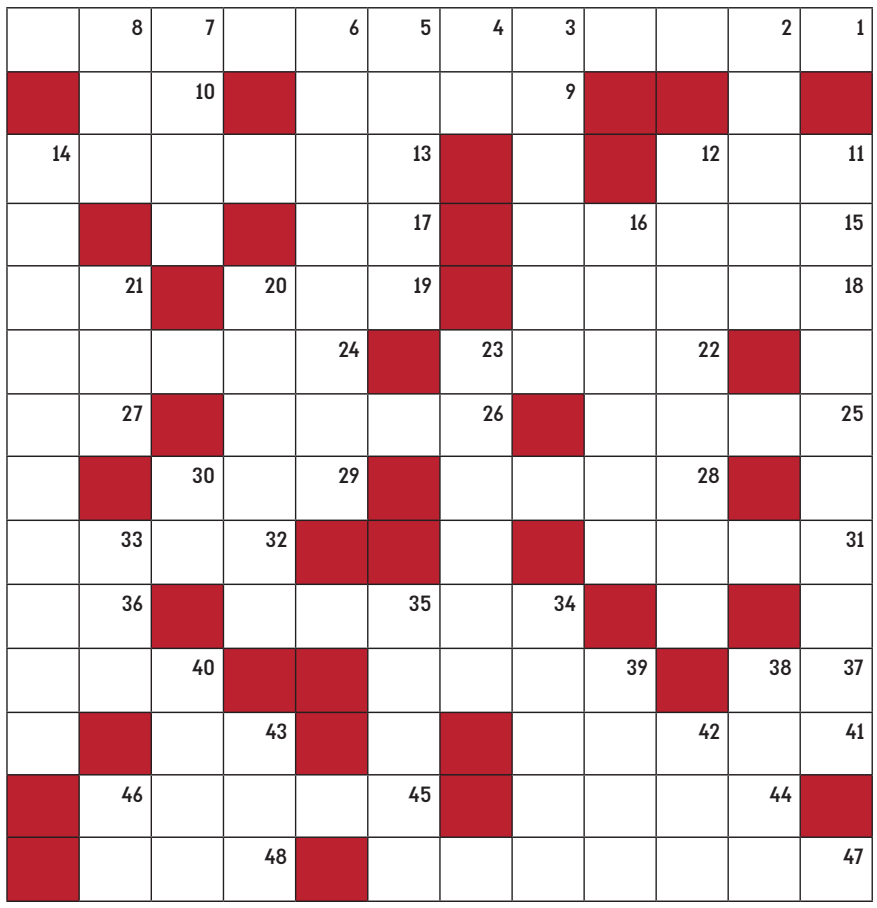

פתרון תשבץ 116 מגליון י' טבת:

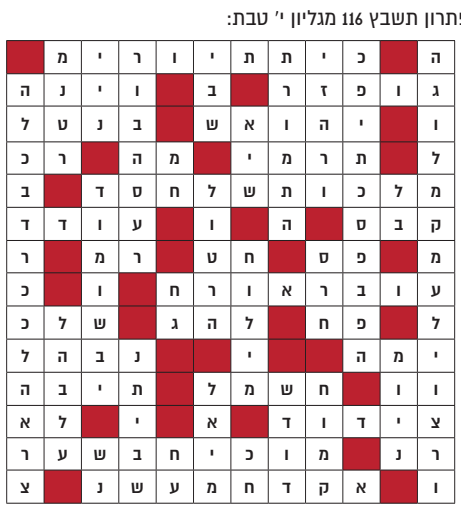

הגדרת השבוע:

34 מאונך: פטירתו של אחד הראשונים נעשתה ברשות.

הפתרון: מותרת, כי: פטירתו = מות; של אחד הראשונים = ר"ת; נעשתה ברשות = מותרת.

לפניות ולתגובות:
pilpelch@gmail.com

מהפכת לוֹבֶּסְט יוצאת לדרך

הנהלות הגמ"חים במיזם חדש משולב עם שוק ההון למימון חתונות הילדים

במסגרת מהלך חסר תקדים מושק לראשונה מכשיר פיננסי חדשני בשם "לוֹבֶּסְט" מבית 'משיאים' שמציע פתרון לנישואי הילדים בכבוד ■ התוכנית החדשה משלבת לראשונה בין שוק ההון לעולם הגמ"חים ביצירת רשת ביטחון הונית לצד השקעה מפוקחת

מ. גרין

בשורה היסטורית לציבור בני התורה: עולם הגמ"חים החרדי, שהורגל במשך עשורים למתן הלוואות לנישואי ילדים, עובר בימים אלו טלטלה חיובית ודרמטית. לאחר שנה של תכנון ובנייה, נחשף המיזם הפיננסי החדש לוֹבֶּסְט (LOVEST) מבית 'משיאים' שבכוונתו לשנות את כל מה שידענו על פתרון למשפחה החרדית המבקשת לדאוג לנישואיה ילדיה ברווחה, ומהווה שדרוג משמעותי למודל הגמ"חים המוכר לכולנו.

מאחורי המיזם שנבנה בשל הדרישה הציבורית הגבוהה לשילוב תוכנית בשוק ההון, עומד שיתוף פעולה יוצא דופן: מצד אחד, מיזם 'משיאים', המאגד תחתיו כמה מהגמ"חים הגדולים והמשמעותיים ביותר במגזר, ומצד שני איש שוק ההון המוערך ר' יוסף מינצברג. במסגרת המיזם תוצע לזוגות צעירים כניסה מפוקחת ונכונה לשוק ההון באמצעות גופים פיננסים מובילים, כאשר הכסף רשום על שמו של המשקיע, ובאמצעות הגמ"חים הלווה זוכה לקבל סכום כסף נוסף אותו הוא משקיע בשוק ההון בכמה פעימות.

הבשורה הגדולה ב־LOVEST טמונה בפתרון לבעיה הכואבת ביותר של רבים המבקשים שלא להיות מחוייבים להחזרי הלוואות גבוהים לאחר נישואי ילדיהם. כאמור, השיטה משלבת הלוואת גמ"ח לצד השקעה בשוק ההון, המנצחת סטטיסטית את תשואות שוק ההון לבדו, בניגוד להלוואות רגילות הנצרכות לכיסוי חובות, כאן הכסף מופקד ישירות בתיק השקעות המנוהל במדדים המובילים בשוק ההון ויחד עם גופי הפנסיה הגדולים בישראל בהתאם לבחירת הלקוח וטיב הכשרות המבוקש על ידו. בדרך זו, המצטרף נהנה מתיק השקעות משמעותי שמתחיל לייצר רווחים כבר מהיום הראשון.

בזמן המשיכות, עם נישואי הילד הראשון, הכסף שיתקבל לחתונה הוא מהגמ"ח ולא מהתיק בשוק ההון שממשיך להיות פעיל ולהניב תשואה מצטברת. החזרי ההלוואות לגמ"חים יצאו מקופת ההשקעות בשוק ההון בתשלומים חודשיים קטנים וישאירו את מרבית הסכום להמשיך להניב תשואה בתיק ובכך גם בסיכויים גדולים מאוד, להישאר עם סכום כסף גדול לפנסיה. בנוסף המיזם החדש גם פותר את בעיית ההחזרים הגבוהה עם נישואי הילדים, מצב שגורם להורים רבים להתמודד עם סכומי עתק ככל שהם משיאים עוד ילדים. המיזם החדש מציע מגוון מנגנוני הגנה על מנת למנוע מהמשקיעים לעשות טעויות ולמשוך את כספם בצורה שתפגע בהשקעה העתידית.

למשיאים מגוון תוכניות משפחתיות שונות שמספקות מענה כוללני לכלל ילדי המשפחה, ומתאימות לא רק לזוגות צעירים אלא גם לזוגות עם ילדים הקרובים יותר למועד חתונת הילדים. כאשר התוכנית מאפשרת גם להם תכנון ארוך טווח שמצמצם באופן דרמטי את עלויות החתונה וההחזרים החודשיים של ההלוואות.

בימים האחרונים המיזם הוצג לקבוצות מצומצמות של ראשי קהילות שהשתוממו נוכח המודל שמציע הגנה כמעט מושלמת בכל תרחיש שהוא, בין בתרחיש של נפילה בשוק ההון, כאשר במצב כזה הכסף שהושקע בגמ"ח זמין למשיכה, והן כאשר שוק ההון בפריחה, והכסף של הגמ"ח משמש כעוגן המאפשר להמשיך להשאיר את הכסף להניב תשואה עודפת במדדים מובילים בשוק ההון.

על הקמת המיזם עמלו בשנה האחרונה מומחי שוק הון מהשורה הראשונה, לצד אנשי עולם הגמ"חים המכירים מקרוב את צרכי הציבור, ובליווי מרנן ורבנן גדולי ישראל שליט"א שמעודדים את המיזם ומקבלים דיווחים שוטפים על המסלולים השונים שנבנים, שכולם יקבלו כשרות שתאפשר ליהודי שומר תורה ומצוות להשקיע בשוק ההון בצורה נכונה ולפי ההלכה.

חשוב לציין שלגמ"חים עדיין קיים יתרון מובנה וברור ברמת היציבות שמתאים לאנשים שחשוב להם לשמור על יציבות ומעדיפים מודל סולידי נטול סיכומים. "מי שמבקשים להישאר בעולם הגמ"חים משיקולים שלהם יכולים עדיין לעשות זאת" אומרים במשיאים. "אך מי שרוצים להיכנס לשוק ההון אין ספק שהדרך הטובה ביותר היא באמצות לובסט. הצלחנו בס"ד לייצר מסלול שבו היתרון של עולם הגמ"חים הנגישות לכסף פוגש את הפוטנציאל של שוק ההון. המטרה היא לאפשר לכל אדם, גם ללא חסכונות מוקדמים, לבנות לעצמו עוגן כלכלי איתן לעתיד".

בשיתוף עם 'קופת העיר'

עננו 'אביר יעקב'

תפילה בציון הבבא סאלי זצוק"ל ביום הילולת סבו ה"אביר יעקב" זצוק"ל

■ על ידי הגר"מ בן שמעון שליט"א ■

יחיאל סבר

ביום כ' טבת - יום ההילולא של ה"אביר יעקב" זצוק"ל, יסע רבה של בני ברק, הגר"מ בן שמעון שליט"א, לציון נכדו, הבבא סאלי זצוק"ל, למעמד תפילה מיוחד לרגל ההילולא ויעתיר על תורמי 'קופת העיר' לפני בורא העולם.

במעמד התפילה המיוחד, לא־חר שיזכיר הגר"מ בן שמעון שליט"א את שמות תורמי קופת העיר בפרטות יאמר: "שלום לך מורה מורנו סידנא בבא סאלי, רבנו ישראל בן רבנו מסעוד בן רבנו יעקב אבוחצירא, זצוק"ל בעל ההילולא, הרי אני מסעוד בן רבי מנצור מבקש ממך לעמוד לפני מור זקנך, אביר יעקב זצוק"ל, שהיום יום ההילולא שלו, שיבקש לפני בורא עולם בעבור הנדיבים הנכבדים, ככל מה שפרטו בעת שתרמו צדקה הגונה בסכום שיש בו ממש".

הגר"מ בן שמעון שליט"א יעתיר בציונו הק' של סידנא בבא סאלי זצוק"ל, נכדו של בעל ההילולא ה'אביר יעקב' זצוק"ל, על כל שם ושם מתורמי קופת העיר , בפרטות. התורמים סכום שיש בו ממש יקבלו את העראק הקדוש והמסוגל שקיבל הגר"מ בן שמעון שליט"א מידיו הקדושות של סידנא בבא סאלי זצוק"ל.

התורמים סכום של החזקת משפחה לחודש אחד, יקבלו לביתם את 'שטר אביר יעקב' בחתימת הגר"מ בן שמעון שליט"א, שבזכות הצדקה ההגונה וזכות ה'אביר יעקב' יזכו לישועות גדולות.

ניתן להעביר שמות לתפילה בציון ה'באבא סאלי' ביום הילולת ה'אביר יעקב', ניתן להעביר במוקד שבבית רשכבה"ג מרן שר התורה הגר"ח קניבסקי זצוק"ל, רח' רשב"ם 23 בני ברק, במוקדי הקופה או במוקד הטלפוני 47־47־39־1800. כמו"כ באמצעות הדוא"ל office@kupa-t.org, באתר המאושר של קופת העיר , או בעמדות 'נדרים פלוס'.

בשיתוף עם 'קופת העיר'

המגיד ממעזריטש זיע"א: "כל דבר רוחני או גשמי, הזמן המסוגל להשיגו הוא בימי השובבי"ם"

מעמד 'תיקון השובבי"ם' ביום חמישי הראשון של שובבי"ם

המעמד המרכזי והעולמי של תיקון שובבי"ם בראשות הגאון הגדול ר"מ שטרנבוך שליט"א, יתקיים עם תפילת עננו להרש"ש וסדר התרת קללות, כאשר ניתן להוסיף ולקיים את תיקון הרמ"א, תיקון האר"י ותיקון לכל העוונות ■ לאחר התפלה יחתום הגאון הגדול שליט"א על שטר "וסר עוונך וחטאתך תכופר" עבור התורמים לתיקונים הנ"ל, לאות ולעדות על התיקון והצדקה שעשה התורם הנכבד ■ בנוסף החל מהשבוע בכל ערב שבת אחר חצות יתקיימו תפילות "שלהב"ת שובבי"ם" ע"י "קופת העיר" בקברי גדולי המקובלים

יחיאל סבר

בעוד 36 שעות, ביום חמישי הראשון של שובבי"ם, י"ט טבת, במעמד ובראשות הגאון הגדול רבי משה שטרנבוך שליט"א, בהשתת־פות חבורת המקובלים, יתקיים מעמד 'תיקון השובבי"ם', על שמותיהם המפורטים של תורמי ' קופת העיר ', לתיקון השובבי"ם, יחד עם התיקונים המקובלים, וכסדר הנהוג ע"י גדולי המקובלים בכל הדורות.

המעמד המרכזי והעולמי של תיקון שובבי"ם בראשות הגאון הגדול ר"מ שטרנבוך שליט"א, יתקיים עם תפילת עננו להרש"ש, וסדר התרת קללות כאשר ניתן להוסיף ולקיים את תיקון הרמ"א, תיקון האר"י ותיקון לכל העוונות.

לאחר התפלה יחתום הגאון הגדול שליט"א על שטר "וסר עוונך וחטאתך תכופר" עבור התורמים לתיקונים הנ"ל, לאות ולעדות על התיקון והצדקה שעשה התורם הנכבד

שלהב"ת שובבי"ם

במקביל, באופן מיוחד לרגל ימי השובבי"ם, מודיעה " קופת העיר ", כי לאור הביקוש הרחב וגילויי הישועות שהיו בשנים הקודמות, תתקיים גם השנה התפילה המיוחדת בכל ימי השובבי"ם "שלהב"ת שובבי"ם", מידי ערב שבת קודש אחר חצות היום במקומות הקדושים ובציונים המסוגלים, להעתיר למילוי בקשות ושמות תורמי ' קופת העיר ' לישועה, ולהצלחה בתורה וביראת שמים.

סדרי התפילה בימי השובבי"ם הידוע־ים כימים נעלים וקדושים, המסוגלים לפתיחת שערי שמים ולקבל את התפילות לרצון, יתקיימו ע"י "קופת העיר" בעידו־דם של גדולי וצדיקי הדור שליט"א, וכמאמרו של המגיד ממעזריטש זיע"א: "כל דבר רוחני או גשמי, הזמן המסוגל להשיגו הוא בימי השובבי"ם". התפילות יתקיימו בציון האר"י הקדוש, בציון הרש"ש הקדוש, בציון השל"ה הקדוש, ובציון הרמ"ק הקדוש.

בנוסף לתפילות בקברי המקובלים, המקבלים על עצמם אחזקת משפחה אחת לחודש אחד, יקבלו את ספר האידרא רבא, מתנה שלוחה במיוחד לתורמי קופת העיר מאת גדולי הדור נשיאי 'קופת העיר שליט"א, שנתנו לקופת העיר לתת בשליחותם ובשמם מתנה קדושה וסגולית זו, לתורמים עבור הקופה הקדושה קופת העיר .

לאור הביקוש הגדול מוקד קופת העיר יפעל במתכונת מוגברת, אמנם מומלץ להקדים בהעברת השמות.

שמות לתפילות בימי השובבי"ם ניתן להעביר במוקד שבבית רשכבה"ג מרן שר התורה הגר"ח קניבסקי זצוק"ל רח' רשב"ם 23 בני ברק, במוקדי הקופה או במוקד הטלפוני 47־47־39־1800. כמו"כ ניתן להצטרף באמצעות הדוא"ל office@kupat.org, באתר המאושר של קופת העיר, או בעמדות 'נדרים פלוס'.

בשיתוף עם הגמ"ח המרכזי

הגאון הגדול רבי שרגא שטינמן שליט"א:

"הגמ"ח המרכזי הוא קיום של 'עולם חסד ייבנה'!"

יחיאל סבר

פגישה רבת־רושם ומעמיקה נערכה במעו־נו של הגאון הגדול רבי שרגא שטינמן שליט"א, ראש ישיבות 'אורחות תורה' וחבר מועצת גדולי התורה, ובה השתתפו רבני ומנהלי הגמ"ח המרכזי - הרב הגאון רבי חיים כהנא שליט"א, מרבני הגמ"ח; והרב דוד בלומנשטוק, מצוות הגמ"ח המרכזי.

בפני הגאון הגדול שליט"א הוצגו התוכנ־יות השונות שהגמ"ח מעמיד לחבריו, כאשר הגאון הגדול שליט"א מצידו מברר וחוקר אודות הנושא ההלכתי החמור של הלכות ריבית, שהוצג בפניו על ידי הגר"ח כהנא שליט"א. במהלך השיחה הוצגו העקרונות ההלכתיים המובילים את הגמ"ח, כפי שנקב־עו על ידי גדולי ההוראה זצוק"ל ושליט"א. כמו כן הוצגו שאלות העולות באופן תדיר על שולחן ועדת הרבנים של הגמ"ח, והכרעותיהן מיושמות על ידי ועד ההלכה של רבני הגמ"ח העוקב באופן שוטף אחר התנהלות הגמ"ח, עד לרמה של אישורי הלוואות ובקשות משיכה שונות.

הגאון הגדול שליט"א גם הרחיב והתעניין בצד המעשי והפרקטי של בשורת הגמ"ח - על אודות סכומי התרומה וההפקדה מול סכומי ההלוואה והמענק, דרכי קבלת ההלוואה ומועדיה, ועל רמת הסיוע הכלכלי שמעניק הגמ"ח בשלל תוכניותיו.

מנהלי הגמ"ח גם תיארו את פניית גדולי הדיינים שליט"א בדורנו, שמצידם ביקשו להיחשף למודל הכלכלי של הגמ"ח - מעבר לשאלות ההלכתיות. המנהלים גם סיפרו שאחרי דיוני עומק רבים והעלאת שאלות רבות ונוקבות, אישרו הדיינים שליט"א בפה מלא ועודדו לכתחילה את ההצטרפות לגמ"ח.

בסיום הפגישה הזכיר הגאון הגדול ר"ש שטינמן שליט"א כי "עולם חסד ייבנה, וכך ברא הקב"ה את העולם, באופן שהאדם היחיד לא יכול להסתדר לבד, והוא נזקק לסיוע של השני, וחוזר חלילה. רבנו החפץ חיים כבר העלה על נס את המצווה הגדולה והחשובה שבהענקת הלוואה כספית כגמ"ח, וב"ה שאיכשר דרא ו הגמ"ח המרכזי מזכה את כל משתתפיו גם במצווה זו וגם מעניק להם את היכולת להגיע לשלב נישואי הילדים באופן המוריד את הקושי והעול". לבקשת הנהלת הגמ"ח, צירף הגאון הגדול שליט"א את חתימתו למכתב גדולי ישראל שליט"א, בו נקרא הציבור להשתדל ולחסוך עבור נישואי הילדים כי זה בבחינת חובת ההשתדלות על כל אחד בראייה צופה פני עתיד.

בשיתוף עם לב בנים

תנופה אדירה של קירוב קרובים:

בהוראת מרנן גדולי ישראל שליט"א ארגון 'לב בנים' מכפיל את כוחו

■ לנוכח אתגרי השעה והצורך הגובר, ולאור קריאת מרנן גדולי ישראל שליט"א - ארגון 'לב בנים' במסע התרחבות חסר תקדים מצפון ועד דרום ■ היעד: לא להותיר אף ריכוז חרדי ללא רכז 'לב בנים' מקצועי היודע לתת מענה מיידי, מקצועי ומקיף, בתחום 'קירוב קרובים' ■ הכשרה ייחודית דו־שבועית לכלל הרכזים ע"י גדולי המחנכים ■

יחיאל סבר

לאור קריאתם והוראתם של מרנן גדולי ישראל שליט"א, אשר הורו להנהלת ארגון לב בנים "הכפילו את הכוח", ובסיוע שותפי הארגון מצילי הבחורים, מתחוללת בשבועות האחרונים תנופה של ממש בכל סוגיית 'קירוב קרובים' ברחבי הארץ.

היעד שהוצב הינו פריסה ארצית מלאה, בכדי לוודא שאין אף ריכוז חרדי, מהצפון ועד הדרום, שאין בו רכז של 'לב בנים' הזמין למתן מענה מידי. תנופת ההתרחבות החלה בערי הצפון, כאשר בתוך שבועות אחדים נפתחו סניפים חדשים של 'לב בנים' וצורפו למערך הארגון רכזים איכותיים אשר החלו באופן מיידי לעבור הכשרה מקצועית בראשות המחנך הנודע הרה"ג רבי משה בלוי שליט"א, המעניקה לכל רכז את הכלים החינוכיים והמקצועיים להושיט לכל מקרה הצלה מיידית מקיפה ועמוקה.

עם פתיחת המוקדים החדשים בצפון, הוצפה המערכת בגל של פניות. מקרים רבים הטעונים טיפול דחוף צפו ועלו, לצד שאלות חינוכיות מורכבות

ובקשות לעזרה אשר המתינו לכתובת הנכונה. הביקוש הרב מעיד יותר מכל עד כמה הרחבת הפעילות היא בבחינת פיקוח נפש והצלת נפשות כפשוטו.

לצד מסלול ההכשרה שעובר כל רכז, המקנה לו כלים מעשיים להתמודדות עם מגוון אתגרים חינוכיים ורגשיים, גולת הכותרת של המערך המקצועי של 'לב בנים' היא הליווי השוטף: הרכזים משתתפים אחת לשבועיים במפגש העשרה והתמקצעות עם גדולי המחנכים בדורנו, במפגשים אלו מקבלים הרכזים הכוונה מדויקת כיצד לגשת לכל מקרה, תוך שילוב נדיר בין מקצועיות חינוכית לבין ההשקפה התורנית הצרו־פה, לצד דיונים אודות מקרים ספציפיים ומורכבים העולים מהשטח.

תוספות קטנות - מחיר גדול

■ הרצון להיות "יותר טוב" גורם לעסקים טובים לשחיקה ■ להיות ברור ומדויק מה כולל התמחור הוא לא פחות חשוב מלהיות נדיב ■

נחום ברוק

בעלי עסקים כמעט אף פעם לא נופלים בגלל טעות אחת גדולה. הם נופלים לאט, בשקט, דרך רצף של החלטות קטנות שנראות הגיוניות, אנושיות, אפילו מקצועיות. אחת הנפוצות שבהן היא ההחלטה "להוסיף עוד קצת". עוד שיחה מעבר למה שסוכם. עוד תיקון קטן שלא היה בהגדרה. עוד מענה בערב, "כי זה דחוף". עוד שירות, "שיהיה מרוצה".

בכל פעם - זה נראה זניח. אבל במצטבר, זה משנה את כל הדינמיקה.

הפסיכולוגיה הכלכלית מכירה תופעה שנקראת "שחיקת גבולות הדרגתית". כאשר גבול לא נשבר בבת אחת, אלא מוזז מילימטרים בכל פעם, המוח מפסיק לזהות אותו כגבול. לא אצל הלקוח - אלא קודם כל אצל בעל העסק עצמו. הוא כבר לא יודע איפה נגמר השירות ואיפה מתחילה ההתנדבות.

ומה קורה כשאותו רצון לתת "עוד" נפגש עם עולם שבו המחירים גבוהים, עלויות תפעול זוחלות למעלה, והלקוחות עצמם לחוצים? התוצאה עלולה להיות טלטלה עסקית, לא רק פסיכולוגית.

בעשור האחרון ענף המסעדנות בישראל חווה מציאות קשה במיוחד: עשרות מסעדות, אפילו כאלה שנחשבו לאוטוריטיות, נסגרו בשנה האחרונה - חלקן עם חובות גבוהים ותזרים שלילי מתמשך, למרות מחירים גבוהים יחסית וזמינות של לקוחות. הנתונים מדברים על יותר מ־100 מסעדות שנסגרו בארץ בשנה האחרונה, עם ירידה חדה בהזמנות בכמה אזורים מרכזיים.

הסיפור מאחורי המספרים חושף פרדוקס: מצד אחד, המסעדנים משקיעים במסירות, נותנים שירות על הדרך, מארחים "כמו בבית", מנסים להפתיע ולרגש - ומצד שני, בשוק שבו שולי הרווח צרים, עלויות שכר וחומרי גלם עולות, והצרכנים מאוימים מבחינה כלכלית, התוספות הללו נשברות על הקו התחתון של הדוח. מסיפורים של בעלי מסעדות עולה התמונה הבאה: לקוחות התרגלו לקבל "משהו קטן" על חשבון הבית, עוד תוספת, עוד קינוח, ומה שהתחיל ממחווה חד פעמית של רצון טוב הפך לנוהל שבשגרה. ובשורה התחתונה לקוחות מתעדפים ללכת למקום שיתן להם הרבה מעבר, מאשר למקום אחר. מה שיוצר דילמה קשה בעסקים עם שולי רווח גבוליים.

לקוחות לא תמיד מעריכים יותר נקודות זכות קטנות שהוענקו מעבר להסכמה - אבל הם צופים שזה יהיה סטנדרט. בדיוק כמו בתמחור שנאמר בהיסוס. השירות העודף ללא גבולות אינו מייצר נאמנות, אלא ציפייה חדשה ובלתי נגמרת. וההוצאות? הן עדיין שם.

וזה מחלחל גם לבעל העסק. ככל שהוא נותן יותר מעבר למה שסוכם, בלי מסגור ובלי גבול ברור, כך עולה אצלו תחושת "אני נותן הרבה ומקבל מעט". התחושה הזו לא תמיד נאמרת - אבל היא נוכחת. והיא מחלחלת לשירות, לתקשורת, ולעיתים גם למחיר העתידי. כאן בדיוק אנחנו נוגעים בשורש: הגבולות הכלכליים אינם ניגוד לאנושיות - הם תנאי לה. גבול ברור וגבול כלכלי מייצרים לא רק ציפיה מוגדרת אצל הלקוח, אלא גם תחושת ביטחון אצל בעל העסק.

וזו לא רק תאוריה. מסעדנים שהצליחו להישאר בזירה מדברים על כך שהדיוק בהגדרת ההצעה הוא מה שמאפשר להם לשרוד גם כשכל השאר קרס סביבם. וסיפור קטן לסיום: יועץ עצמאי סיפר לי שבמשך שנים היה מוסיף לכל תהליך "בונוס" - פגישה נוספת, ליווי מעבר, זמינות כמעט מלאה. יום אחד, בעקבות שחיקה, הוא החליט לשנות דבר אחד בלבד: כל תוספת - קיבלה שם ומחיר. לא גבוה, אבל קיים. להפתעתו, רוב הלקוחות ויתרו על התוספת - ושביעות הרצון דווקא עלתה. למה? כי מה שנשאר היה מדויק, ברור, ומכבד לשני הצדדים.

לפעמים, שירות טוב יותר לא נוצר מלתת יותר, אלא מלהגדיר טוב יותר. כי בסופו של דבר, לקוחות לא זוכרים כמה נתת מעבר. הם זוכרים אם היה ברור, מקצועי, ואם היה נעים להיות בתוך מערכת היחסים הזו. ועבור עסקים, ברור ומדויק הוא לא פחות חשוב מהנדיבות - הוא מה שמאפשר להחזיק לאורך זמן.

לתגובות והערות ניתן לפנות לנחום ברוק, מנהל מקצועי במסילה, במייל: nb@mesila.org

מחיר מטרה בנהריה: החל מ־701 אלף שקל לדירה

■ הדירות יימכרו בהנחה של כ־600 אלף ש"ח ממחיר דירה בשוק החופשי ■

11 הצעות הוגשו למכרז רשות מקרקעי ישראל ומשרד הבינוי והשיכון בנהריה בו שווקה בהצלחה קרקע ב־2 מתחמים לבנייה רוויה של 272 יח"ד מתוכן כ־218 יח"ד במחיר מטרה וכ־54 יח"ד בשוק החופשי. על הקרקע ישולם לרשות סכום כולל של כ־27.8 מיליון ש"ח (לא כולל מע"מ והוצאות פיתוח).

מחיר התחלתי לדירה 701,000 ש"ח, הדירות יימכרו בהנחה של כ־600 אלף ש"ח ממחיר דירה בשוק החופשי.

אומדני המחירים לזכאים בדירות ששוקו במסלול "מחיר מטרה": מחיר התחלתי לדירת 85 מ"ר 701,000 ש"ח, מחיר התחלתי לדירת 100 מ"ר 911,000 ש"ח, מחיר התחלתי לדירת 120 מ"ר 1,191,000 ש"ח. כל הדירות כוללות מרפסת, מחסן וחניה. המתחמים ששווקו במכרז הינם חלק מתוכנית "מתחם סער" שנמצאת ממזרח לשכונת גבעת טרומפלדור בנהריה ומתפרשת על שטח של כ־373 דונם.

השכונה בת כ־1,786 יח"ד, מורכבת מכנה מתחמי משנה, בכל אחד מהם תמהיל מגורים במגוון טיפוסים המבטיחים מגוון חברתי בבנייה גבוהה משולבת מבנייה מרקמית לאורך הרחובות השכונתיים בחלקה עם חזית מסחרית לאורך השדרה המרכזית ובחלק הדרום מערבי, ובנייה צמודת קרקע. לצד המגורים בשכונה, תשתית דרכים, מבנים ומוסדות ציבור, ושטחים ציבוריים פתוחים.

רייסדור זכתה בשלושה מכרזים של רמ"י ברמת גן, הרצליה וקריית גת

■ שלושת המכרזים כוללים למעלה מ־1,100 יחידות דיור ■ היו"ר ובעלים יקי רייסנר: "נמשיך לפעול מתוך ראייה ארוכת טווח ואמונה עמוקה בביקושים למגורים בישראל" ■

פרויקט דירה להשכיר מתחם קריית מסלול הרצליה. הדמיה: איבולב מדיה

קבוצת רייסדור זכתה לאחרונה בשלושה מכרזים משמעותיים של רשות מקרקעי ישראל להקמת פרויקטי מגורים רחבי היקף ברמת גן, הרצליה וקריית גת. שלושת המכרזים כוללים יחד למעלה מ־1,100 יחידות דיור, בהיקף השקעה מצטבר המוערך בכ־2.5 מיליארד שקל.

ברמת גן זכתה רייסדור, בשיתוף עם קבוצת שבירו, במכרז בעל חשיבות אסטרטגית במתחם השלישות, הממוקם בצומת הרחובות ז'בוטינסקי ובן גוריון - אחד המיקומים המרכזיים והמבוקשים בגוש דן. במסגרת הפרויקט יוקמו כ־516 יחידות דיור שיימכרו בשוק החופשי, בהשקעה כוללת המוערכת בכ־1.5 מיליארד שקל.

בהרצליה זכתה הקבוצה באחד המכרזים היוקרתיים בישראל, במתחם שדה התעופה, להקמת פרויקט מגורים איכותי הכולל כ־118 יחידות דיור בשוק החופשי. הקרקע נרכשה בהיקף של כ־112 מיליון שקל בתוספת מע"מ, לצד הוצאות פיתוח של כ־12 מיליון שקל, כאשר ההשקעה הכוללת בפרויקט מועברת בכ־350 מיליון שקל.

בקריית גת מערב זכתה רייסדור במכרז רחב היקף להקמת כ־490 יחידות דיור במסלול של "מחיר מטרה", כאשר כ־50% מהן לשיווק בשוק החופשי וכ־50% במחיר מטרה. עלות הקרקע נאמדת בכ־14 מיליון שקל בתוספת מע"מ, לצד הוצאות פיתוח של כ־105 מיליון שקל, וההשקעה הכוללת בפרויקט מוערכת בכ־700 מיליון שקל. לרייסדור כבר כיום צבר של למעלה מ־1,000 יחידות דיור בקריית גת.

הזכיות האחרונות מצטרפות לזכיתה של רייסדור מוקדם יותר במכרז רמ"י בנהריה, להקמת פרויקט מגורים ומסחר הכולל כ־212 יחידות דיור, ומעידות על תנופת פעילות מואצת והתרחבות ארצית עקבית של הקבוצה.

יו"ר ובעלים קבוצת רייסדור, יקי רייסנר, מסר כי הזכיות האחרונות מבטאות את העוצמה והצמיחה המואצת של הקבוצה: "מדובר בהבעת אמון ביכולת של רייסדור לזהות הזדמנויות נדל"ן איכותיות ולהוציא לפועל פרויקטים רחבי היקף במיקומים מהשורה הראשונה. אנו ממשיכים לפעול מתוך ראייה ארוכת טווח ואמונה עמוקה בביקושים למגורים בישראל".

מדדי בורסה

ת"א 35	ת"א 90	ת"א 125	ת"א 125 ערך	מחזור המסחר (באלפי שקלים)
3,747.79 ▲ 1.42%	3,989.73 ▲ 2.25%	3,786.82 ▲ 1.44%	4,096.09 ▲ 1.08%	5,215,154

על רקע התחזקות השקל והתמתנות האינפלציה

בנק ישראל מפתיע: הוריד את עלות האשראי בפעם השנייה ברציפות

■ הנגיד: אנחנו יודעים להיות גמישים כשאנחנו חושבים שהסביבה משתנה ■ יועצי המשכנתאות: על המערכת הבנקאית לגלגל את ההפחתה ללקוחות באופן מלא, ועל הממשלה לפעול במקביל בצעדים משלימים שיחזקו את התחרות ■

נגיד בנק ישראל, פרופ׳ אמיר ירון, הפתיע את המשק בהורדת עלות אשראי שנייה ברציפות ברבע אחוז לרמה של 4%, זאת בניגוד לתחזיות רוב האנליסטים והכלכלנים בבנקים ובבתי ההשקעות. ההחלטה, מסמנת שינוי מגמה משמעותי במדיניות המוניטרית, אחרי כמעט שנתיים של עלות אשראי גבוהה.

בדברים שנשא במסיבת העיתונאים, פירט הנגיד ירון את השיקולים המרכזיים שעמדו בבסיס ההחלטה. ראשית, סביבת האינפלציה התמתנה משמעותית - האינפלציה השנתית עמדה בנובמבר על 2.4%, והאינפלציה צפויה לרדת אל סביבת מרכז היעד כבר ברבעון הראשון של 2026.

שנית, מאז החלטת עלות האשראי הקודמת בנובמבר השקל המשיך להתחזק באופן ניכר - 3.1% מול הדולר ו־1.5% מול האירו. התחזקות השקל צפויה לסייע בהפחתת לחצי האינפלציה באמצעות הוזלת המוצרים המיובאים.

לבסוף, הדגיש הנגיד שפרמיית הסיכון של ישראל ממשיכה לשהות ברמה הקרובה לזו ששררה ערב המלחמה, ומדדי המניות המקומיים עלו בתקופה הנסקרת ובלטו לחיוב בהשוואה לעולם.

״למרות שהמדד הבא צפוי להעלות את האינפלציה ואולי אף קרוב לגבול העליון של היעד, הוועדה החליטה להוריד את עלות האשראי כבר כעת״, הסביר ירון. ״זאת על רקע הערכתה שהעלייה הצפויה באינפלציה משקפת אלמנטים טכניים, כאשר במדדים שלאחר מכן צפויה האינפלציה לשהות בסביבת מרכז היעד״.

במקביל להחלטת עלות האשראי, חטיבת המחקר בבנק ישראל עדכנה את התחזית המקרו־כלכלית. על פי הערכת החטיבה, התוצר צמח בשיעור של 2.8% ב־2025. עבור השנים הבאות, התחזית גובשה תחת ההנחה שהפסקת האש תישמר. בתרחיש זה, התוצר צפוי לצמוח בשיעור של 5.2% ב־2026 - כחצי אחוז גבוה בהשוואה לתחזית ספטמבר - וב־2027 בשיעור של 4.3%.

על פי התחזית, האינפלציה בסוף 2026 תעמוד על 1.7% לעומת 2.2% בתחזית הקודמת, וב־2027 היא צפויה לעמוד על 2%. חטיבת המחקר צופה שבסוף 2026 עלות האשראי תעמוד על 3.5%, כלומר עוד שתי הורדות עלות אשראי צפויות במהלך השנה הקרובה. הנגיד הדגיש כי ״הוועדה ממשיכה להעריך שבתרחיש הבסיס תוואי עלות האשראי בעתיד יוסיף להיות הדרגתי וזהיר״.

השלכות משמעותיות על נוטלי המשכנתאות

הורדת עלות האשראי השנייה ברציפות מהווה בשורה משמעותית לנוטלי המשכנתאות, במיוחד לאלו שלקחו משכנתא עד 2022 עם חשיפה גבוהה למסלול פריים ולא מיחזרו אותה עד כה. עלות

הפריים ירדה מ־5.75% ל־5.5%, ההשפעה על ההחזר החודשי תלויה בהיקף המשכנתא ובשיעור החשיפה למסלול הפריים.

על פי סימולציה של התאחדות יועצי המשכנתאות, עבור מי שלקח משכנתא של כמיליון שקל ל־25 שנה, כאשר 45% ממנה במסלול פריים - שיעור שהיה נפוץ לפני 2022 - ההחזר החודשי על רכיב הפריים עמד לפני תחילת העלאות עלות האשראי באפריל 2022 על 1,821 שקל. בשיא העלאות עלות האשראי טיפס ההחזר החודשי ל־2,969 שקל. לאחר שתי הורדות עלות האשראי האחרונות, ההחזר החודשי צפוי לרדת בכמה מאות שקלים.

עם זאת, חשוב לציין שרבים מיחזרו את המשכנתא בשנים האחרונות. במחצית הראשונה של 2025 מוחזרו משכנתאות בהיקף של כ־16.5 מיליארד שקל - כשליש מסך המשכנתאות שנלקחו באותה תקופה. כיום, שיעור החשיפה הממוצע לפריים במשכנתאות חדשות עומד על כ־10% בלבד, כך שההשפעה על לווים חדשים תהיה מתונה יותר.

מעבר להקלה על נוטלי המשכנתאות, הורדת עלות האשראי צפויה להקל גם על העסקים ומפעלי התעשייה שנטלו הלוואות, על משקי הבית שנקלעו לקשיים, ואף על תקציב המדינה באמצעות הפחתת התשלומים על החוב הציבורי.

התגובות: להמשיך עם צעדים משלימים

רוני אלפרן סמנכ״ל הדאטה של דן אנד ברדסטריט: ״מדובר בצעד משמעותי. מצד אחד יש כאן הבעת אמון ביכולת של המשק הישראלי להתאושש וירידה מסוימת בסיכון של המשק אך עדיין נדרשת שמירה על זהירות מאידך״.

לדבריו, ״הורדת עלות האשראי הרצופה צפויה לסייע לשוק הנדל״ן לצאת מהקיפאון של השנה האחרונה. לא מעט ישראלים ישבו עד כה על הגדר, אך תוך כשלושה חודשים העלות ירדה בחצי אחוז ואלו חדשות טובות עבור ציבור בעלי המשכנתאות שיכולים למחזר משכנתא או לחילופין לקחת משכנתא בתנאים מעט יותר נוחים. לנוכח מלאי הדירות שלא מכורות (כ־80 אלף), מדובר גם בחדשות טובות עבור הקבלנים שכן הורדת עלות האשראי עשויה לעורר את רוכשי הדירות שישבו עד כה על הגדר והמתינו לשינוי המיוחל״.

נשיא התאחדות התעשיינים ונשיא המגזר העסקי בישראל, ד״ר רון תומר בירך את בנק ישראל על שהיה קשוב לצורכי המשק והיצואנים ועל שנהג באחריות והחליט להוריד את עלות האשראי.

ד״ר תומר אמר, כי ״ההחלטה הינה הכרחית על מנת להקל על היצואנים ולסייע לתחרותיות התעשייה הישראלית. המשק הישראלי מוכן וזקוק להורדה הנוכחית ולמתווה אחראי להפחתת עלות האשראי באופן משמעותי״.

התאחדות יועצי המשכנתאות מברכת על החלטת נגיד בנק ישראל. ״מדובר בצעד חשוב שמסמן המשך מגמה של הקלה מוניטרית ונותן לשוק ולציבור איתות ברור כי תקופת עלות האשראי החריגה מתחילה להתמתן״.

״עם זאת חשוב להדגיש כי גם לאחר שתי הורדות רצופות, רמת עלות האשראי עדיין גבוהה ומשמעותית עבור משקי בית רבים. ההשפעה על ההחזר החודשי של משכנתאות קיימות היא מוגבלת, בעיקר בתמהילים קבועים וארוכי טווח, ורבים מהלווים עדיין מתמודדים עם נטל כבד ותחושת חוסר ודאות״.

״ההתאחדות מדגישה כי האחריות אינה מסתיימת בהחלטת הנגיד. על המערכת הבנקאית לגלגל את ההפחתה ללקוחות באופן מלא והוגן, ועל הממשלה לפעול במקביל בצעדים משלימים שיחזקו את התחרות, יגדילו את היצע הדיור ויאפשרו הקלה אמיתית ביוקר המחיה ובעלויות הדיור״.

״אנו רואים במהלך זה צעד בכיוון הנכון, אך כזה שחייב להיות חלק מתוכנית רחבה ומתמשכת. רק שילוב של מדיניות מוניטרית אחראית עם רפורמות מבניות יאפשר לציבור הלווים להרגיש שינוי אמיתי ולא רק כותרת חיובית נוספת״.

מכרז רמ״י ברובע סירקין בפתח תקווה הניב למדינה 1.5 מיליארד שקל

■ במכרז שווקה קרקע לבניית 1,545 יח״ד ב־10 מתחמים ■ לפי התוצאות עלות הקרקע היא כמעט 970 אלף שקל לדירה ■

הצלחה משמעותית במכרז רמ״י ברובע סירקין פתח תקווה. מתוך 48 הצעות שהוגשו למכרז בו שווקה קרקע לבניית 1,545 יח״ד ב־10 מתחמים בבנייה רוויה, בשילוב מסחר, תעסוקה ומבני ציבור זכו 9 יזמים. התשלום הכולל בסך 1.5 מיליארד כולל מע״מ והוצאות פיתוח.

המכרז חולק לעשרה מתחמים, כאשר צמח המרמן זכתה בשניים מהם לבניית 490 דירות תמורת כ־442.5 מיליון שקל. קבוצת אביב זכתה בשני מגרשים לבניית 393 דירות תמורת כ־415 מיליון שקל.

אביסרור משה ובניו זכתה במגרש לבניית 147 יח״ד תמורת כ־133 מיליון שקל. רם אדרת זכתה במגרש ל־104 דירות תמורת כ־97 מיליון שקל.

אשכול מגורים, בבעלות דרור אברהמי, זכתה במגרש ל־135 דירות תמורת 117 מיליון שקל. הודיה מגורים, בבעלות שמשון נפתלי, זכתה במגרש לבניית 74 דירות תמורת כ־69 מיליון שקל. איילה אגם, בבעלות איתן לוי וג׳קי סויסה זכתה במגרש ל־100 דירות תמורת כ־107 מיליון שקל. קבוצת בראל, בבעלות אריאל בבלי, זכתה במגרש ל־102 דירות תמורת כ־95 מיליון שקל.

המתחמים ששווקו במכרז מהווים חלק מתוכנית תמל1076/ ״רובע סירקין, פתח תקווה״ המתפרשת על כ־2,423 דונם בתחום מחנה סירקין שפונה והשטח ממערב לו עד לשכונת יוספטל וקריית אלון. ברובע יבנו כ־8,500 יח״ד בצפיפות ממוצעת של כ־29 יח״ד לדונם נטו, לצד שטחי מסחר ותעסוקה נרחבים. הבינוי כולל בינוי מרקמי לסוגיו עם דופן לרחובות, המשולב במספר מגדלים לאורך צירים ראשיים ובמרכז הרובע. הרחובות הראשיים מתאפיינים בערוב שמושים.

בס״ד

אסטרטגיה
תשקיעו בהבנה • תרוויחו כהלכה

"השוק עולה? השוק יורד?
כשבונים אסטרטגיה אנחנו לא מופתעים."

אל תחכו לחדשות שכבר קרו, בואו לבנות תוכנית עבודה שמנצחת בכל מצב שוק.

אפיון פיננסי חכם: התאמה מדויקת להון העצמי, ליכולת ההחזר

מעטפת מקצועית: ניהול הרכישה כולל ליווי משפטי ומימון (משכנתאות

התחדשות עירונית: אנחנו לא קונים "סיפורים" – אנחנו מבינים

איתור עסקאות ערך: מומחיות ייחודית בדירות "על הנייר",

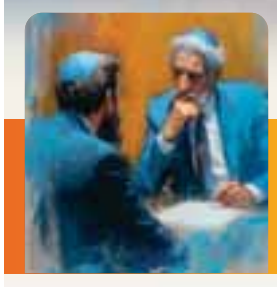

מבולבלים מהצעות נדל"ן?
חוששים שההון שחסכתם בעמל רב ירד לטמיון בגלל טעות בחישוב?
בעולם של הבטחות על "רווח מהיר", אתם צריכים אסטרטגיה קרה ומספרים מדויקים.

אתם בוחרים את המסלול: ליווי מלא עד המפתח או ייעוץ נקודתי לפי צורך.

רוצים שהכסף שלכם יעבוד חכם יותר? צרו קשר עוד היום לשיחת אפיון אסטרטגית ללא התחייבות.

הצטרפו למגזין האסטרטגיה השבועי שלנו ישירות למייל!
לקבלת התכנים ורישום חינם - שלחו לי עכשיו למייל בקשה להצטרף
WWW.STRATEGY-IL.CO.IL
054-5216218 | AIP545216218@GMAIL.COM

שערים יציגים*

דולר: 3.1580▼ פרנק-שוויצרי: 3.9752▼ אירו: 3.6878▼ שטרלינג: 4.2521▼

*נכון לתאריך: 05-01-26

אופקים, בית הכנסת המרכזי "שערי תפילה"

מעמד הנחת אבן הפינה לבית הכנסת המרכזי "שערי תפילה" בשכונת "נחלת שמשון"

■ במעמד בו השתתף רב בית הכנסת ורב השכונה הגרמ"ל כהן שליט"א, נשא דברים המרא דאתרא הגרי"י פינקוס שליט"א, שהשכונה "נחלת שמשון" נקראת על שם אביו, רב הקהילה הבלתי נשכח הגאון רבי שמשון דוד פינקוס זצוק"ל ■

ברוב פאר והדר ובהשתתפות רבני הקהילה ומאות מתושבי שכונת "נחלת שמשון" באופקים, התקיים מעמד יציקת אבן הפינה למבנה הקבע של בית הכנסת המרכזי "שערי תפילה". הבניין החדש עתיד להוות מגדלור של תורה ותפילה לשכונה החדשה שהוקמה לפני כ־7 שנים, ובתוך מספר שנים הלכה ונתמלאה במ־אות משפחות אברכים כ"י.

בקהילה מספרים שכבר תקו־פה ארוכה שהמבנה הזמני של בית הכנסת, צר מלהכיל את המתפללים והלומדים הרבים, ועל כן נוצר הצורך הדחוף במבנה קבע ומרווח שיענה על הצרכים הרוחניים של תושבי השכונה. המבנה החדש תוכנן בקפידה כדי לשמש כמרכז רוחני שוקק חיים. המבנה יכלול היכל מרכזי ובו כ־450 מקומות ישיבה אשר ישמש בכל ימות השבוע כבית מדרש פעיל ללימוד תורה בכל שעות היום, וחדרי שטיבלאך מרווחים למנייני תפילה לאורך כל שעות היממה.

המעמד המרגש של הנחת אבן הפינה החל בשעת צהרים, עת התכנסו מאות מתושבי השכונה יחד עם רבני הקהילה שליט"א, לצקת את אבן הפינה לבית הכנסת המרכזי "שערי תפילה". דברי פתיחה נשא הרב ברוך מושקוביץ שליט"א המנהל במסירות את פעילות "קרן הבנין", שהזמין את הרבנים שליט"א לדבר.

במעמד נשא דברים נרגשים רב בית הכנסת ורב השכונה הגאון רבי מרדכי ליבר כהן שליט"א, שבראשית דבריו הודה להשי"ת על הסיעתא דשמיא העצומה בכל צעד בתהליך הבניה. בדבריו עמד על הזכות לצקת את אבן הבניין, לרווחת אברכי השכונה העמלים בתורה ובעבודת ד', וציין את הקבלן המסור שלומי כהן הפועל מכל הלב וללא לאות להעמיד את הבניין בצורה המיטבית. כן העלה על נס את פועלם ומסירותם של כלל אברכי השכונה ובראשם חברי "קרן הבנין", הפועלים במסירות למען הקמת מקום מפו־אר לד' ולתורתו.

את המשא המרכזי נשא המרא דאתרא הגרי"י פינקוס שליט"א שהשכונה "נחלת שמשון" נקראת על שם אביו, רב הקהילה הבלתי נשכח הגאון רבי שמשון דוד פינקוס זצוק"ל, כשהוא מציין את המעלה המיוחדת של באי ביהכ"נ "שערי תפילה" השוקדים תדיר על התורה והעבודה בין כותלי ביהמ"ד, ובדבריו שילב את החיוב התמידי להודות על העבר ועל העתיד.

הציבור שהשתתף במעמד חש בתחושת התעלות מיוחדת, מתוך ציפייה ותפילה לראות בקרוב בבניינו של הבית, שישמש אבן שואבת לכל תושבי האזור ויהפוך לליבה הפועם של השכונה.

ירושלים, קהילת "מסילת ישרים", שכונת רמות

סדר לימוד "חדוותא דשמעתתא" בהשתתפות מאות מבני הקהילה

■ רבינו מרן הגר"ד לנדו שליט"א בברכה למשתתפים: "שמחתי לשמוע שמתכנסים ממצוייני בני הישיבות, ועל ראשיהם הגאונים הגדולים ראשי הישיבות שליט"א, על ידי הארגון הנכבד 'רצופין' שפועל להרבות עיון ושקידה בתורה בזמנים ואופנים שונים" ■

ביום ראשון ליל "זאת חנוכה" התכנסו מאות מבני קהילת "מס־ילת ישרים" בשכונת רמות בירושלים, למעמד "ריתחא דאורייתא" מרומם ומיוחד. המעמד שזכה לשם "חדוותא דשמעתתא" התקיים ביוזמת "קרן רצופין" הפועלת לחיזוק שקידת ועיון התורה בקרב בחורי הישיבות הק'.

קודם המעמד התקיים סדר לימוד מיוחד על הנושאים שנידונו ב"ריתחא דאורייתא", כשבית המדרש מלא מפה לפה במאות צורבין, המתפלפלים בסדר נשים נזיקין במשך שעה ארוכה.

במעמד השתתפו ראשי הישיבות, הגאון רבי ישראל בונים שרייבר שליט"א ר"י "נתיב הדעת", הגאון רבי ישי טולידנו שליט"א מר"י "דעת חיים", הגאון רבי יעקב שרבאני שליט"א מר"י "מאור התורה", הגאון רבי שמעון שריבר שליט"א ר"י יסודות והגאון רבי מנשה טופיק אביעזרי שליט"א ר"י "באר יצחק".

את הנושאים שהציגו מעניני דיומא מהלכות חנוכה והמסתעף לכל חלקי התורה העמיד בטוב דעת הגאון רבי מנחם כהן שליט"א מרבני ישיבת יסודות ו"נתיב הדעת". פרק ייחודי במהלך הערב היה כאשר ראשי הישיבות עצמם נעמדו והקשו ממיטב הסוגיות מכל סדרי נשים נזיקין, תוך קישור אומן להלכות ודיני החנוכה.

בשיאו של המעמד חזו המשתתפים בקטע מיוחד מרבינו מרן הגר"ד לנדו שליט"א, אשר טרח ושלח את ברכתו במיוחד למעמד זה, תוך עידוד ושבח לאברכים ולבחורים המשתתפים ולראשי הישיבות הגבוהות הספרדיות, כשבסיומו מרן שליט"א העמיד מספר קושיות בעומק התורה במיוחד עבור כינוס מרומם זה, כשהמשתתפים וראשי הישיבות שליט"א דנו בכובד ראש ובמלחמתה של תורה בניסיון לרדת לעומק דעתו של מרן שליט"א וליישב הקושיות שהעמיד.

מתוך דבריו: **"שמחתי לשמוע שמתכנס־ים ממצוייני בני הישיבות, ועל ראשיהם הגאונים הגדולים ראשי הישיבות שליט"א, על ידי הארגון הנכבד 'רצופין' שפועל להרבות עיון ושקידה בתורה בזמנים ואופנ־ים שונים, בישיבות המפוארות שבראשות גדולי ומרביצי התורה שליט"א".**

טבריה, "איגוד האברכים"

מעמד הוקרה לאברכי הקהילה ע"י "איגוד האברכים" טבריה

■ במעמד בראשות מ"מ רב העיר הגר"י ממליה שליט"א נשא דברים הגרב"מ אטינגר שליט"א ראש ישיבת "כנסת יחזקאל" ■

טבריה התקיים מעמד מיוחד ומרומם לכלל ציבור האברכים, בהשתתפות ראשי הכוללים שליט"א ומ"מ רב העיר הגאון רבי יגאל ממליה שליט"א, להוקיר ולהעריך את בני התורה השוקדים על תלמודם ומוסיפים אור תורה וקדושה בעיר.

את המשא המרכזי נשא הגאון רבי ברוך מרדכי אטינגר שליט"א ראש ישיבת "כנסת יחזקאל". בדבריו עמד על מעלת התואר הנכסף "אברך" שעליו בעיקר המלחמה בימינו, שהוא המעמיד את המושג שנקרא "ללמוד בשביל ללמוד", בשונה אפי' מראש ישיבה או ר"מ שיש לו את השליחות של "ללמד". והרחיב בהנאה והסיפוק הגדול שיש ברוחניות בשונה מהבלי העולם שכל הזמן מחפשים ריגושים חדשים שהכל זה רק "מדמה..."

את המעמד ליווה בשירי רגש ודביקות בעל המנגן ר' נועם רדאי, כשהקהל יושב סביב שולחנות ערוכים לכבודה של תורה ועמליה.

בית שמש, בית כנסת "בני הישיבות - דרך אמונה", רמה ה'

אירוע מרומם בקביעת מזוזות להיכל בית הכנסת המפואר

■ במעמד ציינו הדוברים את התפתחותה של הקהילה אשר נוסדה לפני כשלוש שנים, ומלאה במשפחות בני תורה בוגרי הישיבות הקדושות ■

רחובותיה המרכזיים של שכונת רמה ה' בעיר בית שמש לבשו חג, עם התקרב היום הגדול שבו נערך מעמד קביעת מזוזות של בית הכנסת הגדול "בני הישיבות - דרך אמונה".

ק"ק "בני הישיבות - דרך אמונה" נוסדה לפני כשלוש שנים עם אכלוס השכונה ובאה לענות על הצורך בקהילה של משפחות בני תורה ליטאים בוגרי ישיבות מסלתה ומשמנה של היהדות החרדית.

מאז ועד היום הלכה הקהילה והתפתחה, כשכל העת מתווס־פות משפחות חדשות, עד שהיום הקהילה מונה עשרות רבות של משפחות שקבעו את משכנם בשכונה.

בקהילה מציינים, שהשכונה מבוקשת מאוד בפרט לזוגות צעירים, שההורים גרים ברמה א' הסמוכה, ומבקשים להודות לראש העירייה שלוחא דרבנן הרב שמואל גרינברג, אשר מאז התמנה לתפקידו, הניח את כובד משקלו למען פריחתה ושגשוגה של השכונה, עד למעמד קביעת המזוזות בבית הכנסת של קבע, רחב ידיים ומפואר כיאה וכנאה לבית השם.

במעמד נשא דברים הגאון רבי אלימלך קורנפלד שליט"א, שעמד בדבריו על הס"ד הגדולה לה זכתה השכונה, "שעל אף כל הקשיים שנערמו בתחילת הדרך, הקב"ה נותן את הכוחות לבנות ולרומם, לפתח ולשגשג, עד שהזורעים בדמעה ברינה קצרו ומעמידים בשכונה מקומות תורה גדולים בזה אחר זה, בתי כנסיות ובתי מדרשות כוללי אברכים וישיבות כ"י".

לאחר מכן נשא דברים המרא דאתרא הגאון רבי אברהם יוטקובסקי שליט"א, בגודל מעלת פתיחת ויסוד מקום תורה השוקק חיים לאורך היום הן בתפילות והן בלימוד ובירך שיהא זה רק ההתחלה וסימנא מילתא לכלל קהילות הקודש בשכונה שיזכו יחד להגדיל תורה ולהאדירה.

את המעמד כיבד בנוכחותו רה"ע הרב שמואל גרינברג ועוז־רו המסור הרב מנחם ורשואר, אשר ידיו רב לו בפיתוח הקהילה ושגשוגה.

בסיום המעמד פצחו המשתתפים הרבים בשירה וזמ־רה לכבודה של תורה, בהודיה להקב"ה על העבר ובתפילה על העתיד שהקהילה תמשיך לפרוח ולשגשג.

בעמוד זה יש דברים הטעונים גניזה

שנה לאסון: בישיבת חמד לצעירים סיימו ש״ס

״תהיה נחת רוח לנשמת בתו של הר״מ שלכם״

■ ארבעים שנה להקמת הישיבה ו־12 חודש לפטירת נערה צדקת: שני תאריכים מיוחדים צוינו יחדיו בישיבת חמד לצעירים, בהתרגשות וחיזוק גדול, במעמד סיום הש״ס אותו יזמו התלמידים ■

באירוע רב רושם התאס־פו תלמידי ישיבת חמד לצעירים שבראשות הגאון רבי מרדכי דרורי שליט״א, לסיום הש״ס שנלמד על ידם לעילוי נשמת הנערה שיינא דבורה קולר ע״ה, בתו של הר־ה״ג רבי יעקב קולר שלי־ט״א, מרבני הישיבה, שהלכה לעולמה ממחלה קשה לפני שנה.

הסיום, שהתקיים בבניין הישיבה המפואר ורחב הידיים במרכז שכונת קרית הרצוג שבבני ברק, במעמד גדולי ישראל וראשי ישיבות שליט״א, סביב שולחנות ערוכים כיד המלך, שולב במעמד מרגש שנערך עם מלאת ארבעים שנה להיווסדה של הישיבה. חמד לצעיר־ים זכתה, כידוע, להעמיד דורות של תלמידים בדרך המסורה, לאורם של רבותינו המלווים את הישיבה בכל אורחותיה, בייחודיות הנודעת לה בקשר של רב ותלמיד, באהבה מופלגת שהצמיחה קדרים של תלמידי חכמים ומרביצי תורה, באופן נפלא, מאז הקמתה ועד היום.

יצוין, כי מאחורי רעיון הסיום עמדו בחורי החמד, שנקטו יוזמה בעקבות פטירתה בדמי ימיה של הנערה המהוללה, בתו של רבם. האב, הרה״ג רבי יעקב קולר שליט״א, הזכיר בדברי הפתיחה במעמד את הזכות המיוחדת של בתו ע״ה, שעילוי נשמתה על ידי עסק התורה, ״שזו הייתה דרכה ואמונתה, כמקור חיותה, בחייה הקצרים בכלל ובימי חוליה בפרט״.

במרכז המעמד הוקרנה ברכתו המיו־חדת של רבינו מרן הגר״ד לנדו שליט״א (שנבצר ממנו להגיע עקב מזג האוויר): **״שמעתי שעומד להתקיים במוצאי שבת מעמד סיום הש״ס לישיבתכם, ישיבת חמד, שנלמד על ידי בני החבורה, שיעור ג׳ מחזור ל״ח בישיבתכם, לע״נ בת הגאון רבי יעקב קולר שליט״א, ר״מ בישיבת־כם, שנפטרה בדמי ימיה״.**

״אני מאחל לראשי הישיבה, הגאונים רבי מרדכי דרורי ורבי מרדכי שמואל אדלשטיין שליט״א, המסורים בכל לבם להצלחת הישיבה, שיזכו כולם לנחת בכל אשר להם, ותהיה נחת רוח לנשמת שיינא דבורה ע״ה בת הרב יעקב קולר שליט״א, ויזכו כל התלמידים, כל הלומדים, לרב טוב, לאורך ימים טובים. אמן״.

בהתרגשות עצומה ובקשב רב נשמעו דבריו של מרן הגרמ״ה הירש שליט״א, שטרח ובא להשתתף באירוע, וכך אמר בין היתר: **״יש ענין גדול בכך שישיבה עם קירבה של בחורים זה לזה, זוכה כולה יחד לסיים ש״ס שלם. זו מעלה וביטוי של אחדות הישיבה, וזה מביא קידוש ד׳ גדול וקירבה לקב״ה. יזכו בני הישיבה להמש־יך ולהתחזק בלימוד התורה, יחד עם מידות ויראת שמים, וייצא מהישיבה ומלומדיה כבוד שמים״.**

כמו כן, ברכתו של מרן הגרמ״צ ברגמן שליט״א, שנבצר ממנו להגיע, הוקראה על ידי ר״מ הישיבה הרב הגאון רבי רפאל דרורי שליט״א, ואת המעמד כיבדו בנוכחותם גם הגר״ש גלאי שלי־ט״א והגר״ע פריד שליט״א, שנשאו דברים אודות עילוי הנשמה הנגרם מלימוד טהור וקדוש שכזה.

את המשא המרכזי השמיע ראש הישיבה הגר״מ דרורי שליט״א, שעמד בדבריו על הקושי של האדם לבנות את עצמו, ו״כאן, במעמד המרגש והמיוחד הזה, רואים מה כוח הרצון יכול לגרום, שסיימו את הש״ס בעמל ויגיעה מיוחדות במינן, בסיום שיוצר רבי רבבות של מלאכים בשמים, שמלווים את הנערה שיינא דבורה ע״ה״. הגרמ״ש אדלשטיין שליט״א, מראשי הישיבה, שיבח בדבריו את התלמידים, חתני השמחה מסיימי הש״ס, ש״הם מעצמם קיבלו לעשות לעילוי נשמתה של בת מורם ורבם הנערץ״.

את האירוע פיארו בנוכחותם רבני שכונת קרית הרצוג, בראשם הגרי״א שוורץ שליט״א, שנשא דברים נרגשים, וכן ראשי ישיבות ורבנים, כאשר בדברים מוזכר לטובה גם ידיד הישיבה, העומד לימינה, מ״מ ראש עיריית בני ברק הרב מנחם שפירא, וכן הרב נתן ויזר, המסייע־ים רבות לישיבה ותלמידיה.

האירוע הסתיים בשירי התעלות מיוחדים על ידי רבני ותלמידי הישיבה, עד השעות המאוחרות של הלילה, ולאחר מכן הלכו כל הנוכחים לביתם בתחושת סיפוק וחיזוק ממעמד מרומם ומיוחד במינו.

רבינו מרן הגר״ד לנדו שליט״א לתלמידי ״איתן התורה״:

״מאוד מצער שאחינו רוצים להרוס את הדרך״

■ במהלך ביקור תלמידי הישיבה החשובה של בני עדת תימן במעונו, השמיע רבינו מרן הגר״ד לנדו שליט״א דברים כואבים על גזירת הגיוס, ונזכר בימי עבר מתקופת נערותו ברחובות. כן ערכו ביקור מיוחד במעונו של מרן הגרמ״ה הירש שליט״א ■

רבנן ותלמידיהון מ״איתן התו־רה״, ישיבה לצעירים מצויינים דק״ק תימן, זכו להתעלות מיוחדת במחיצתו של רבינו מרן הגר״ד לנדו שליט״א, שקיבלם בחביבות במשך יותר מחצי שעה.

תחילה נבחנו בחורי החמד בשאלות על פרק ראשון דמסכת סוכה, כאשר מרן שליט״א נהנה מאוד מידיעתם המופלגת ושליטתם המלאה בכל פרט ופרט, ואחר כך הוסיף דברי חיזוק ודיבר על הקשר שלו ליהדות תימן כבר מצעירותו (״רוב חברי בעיר רחובות היו תימנים״, סיפר). לסיום, הרעיף חן וברך, הן את ראש הישיבה הרב הגאון רבי יונה קלזאן שליט״א וצוות רבני הישיבה המסורים, והן את התלמידים, שיזכו להמשיך ולגדול בתורה וביראת שמים כראוי, ״כהמשך למסורת המפוארת של יהדות תימן״.

בהזדמנות זו השמיע רבינו מרן שליט״א דברים גם על רדיפת הדת של גורמי שלטון ואמר: **״מאוד מצער שאחינו בני ישראל שלא למדו תורה, רוצים להרוס את הדרך. הם עושים את זה כדי לגייס את בני הישיבות, ואז לא ילמדו תורה - ואם לא ילמדו תורה גם לא יקיימו מצוות. צריך להתגבר ולהתחזק, והשם יעזור שכל הגזי־רות שלהם יהיו כחלום יעוף, כענן כלה וכרוח נושבת״.**

״הבחורים ילמדו טוב ויצליחו, יהיו שקועים בלימוד וישמעו מה שהרבנים אומרים להם, יהיו מונח־ים בלימוד ובקיום המצוות עם הדרכה בדרכי התורה, ולראש הישיבה ולרבנים אני מאחל: ירבה גבולם בתלמידים הגונים. השם יעזור שזכות אבותם ואבות אבותם תהיה להם, ונזכה כולנו ללמוד תורה בשקט בלי שום מפריעים. לשמוע למה שמדריכים בכל הדברים, גם להתנהג בצורה שמתאימה לבני תורה ולכבד אחד את השני. תהיה לרבנים הצלחה רבה, אשריהם ואשרי חלקם״.

לאחר מכן זכו התלמידים ורבותי־הם לעלות גם למעונו של מרן הגרמ״ה הירש שליט״א, אשר קיבלם בחביבות ובירך כל אחד מהם באופן אישי, ואחר כך התעכב עם רבני ישיבת ״איתן התורה״ למספר דקות והרעיף גם עליהם ברכות מיוחדות.

החזון: ״סיפוק של ׳אשרינו מה טוב חלקנו׳״

הוקמה ישיבה לצעירים חדשה בשכונת גני איילון

■ מעמד היסוד להקמת הישיבה לצעירים אחיסמך, בשכונת גני איילון בלוד, נערך בעקבות ריבוי התלמידים המסיימים כיתות ח׳, ובשל בקשה אישית מרבני השכונה לפתוח ישיבה נוספת ■

מזה זמן שעולה על שולחנם של גדולי ישראל שליט״א הצורך להקים בשכונת גני איילון (אחיסמך) ישיבה מובחרת לצעירים, לצד הישיבות המצוינות הקיימות בשכונה, נוכח הגידול העתידי העצום בשכונה המתרחבת, והצורך במקום תורה איכותי נוסף שיוכל לתת מענה ייחודי לכל בחור ובחור, עם אנשי צוות מנוסים וברי מעלה, שיוכלו לגדלם ולרוממם.

ואכן, ראש הישיבה הגאון רבי ישעיהו הדר גלזמן שליט״א קיבל את ברכתו החמה של רבינו מרן הגר״ד לנדו שליט״א, שאף עודדו בדבר החובה לפתוח ישיבה לצעירים נוספת בשכונת אחיסמך. בכנס היסוד למגדלור של תורה זה הובעה התקווה, כי עוד יפציע שמו כמקום תורה גדול ומפואר בשכונת אחיסמך.

הכינוס החל בביתו של הגאון הגדול רבי שרגא שטינמן שליט״א, שבירך בחום את כל העוסקים במלאכת הקודש, כשהוא מלא התפעלות מדמותו של ראש הישיבה החדשה, באומרו כי ״חסרים ראשי ישיבות שהם גם דמויות וגם מחנכים״. לאחר מכן הוא חתם על מגילת היסוד.

באירוע, בו נכחו גם הגאון רבי משה בלוי שליט״א מרבני השכונה ורב ביהמ״ד ״תורה ותפילה״ והגאון רבי יעקב לנדו שליט״א מרבני השכונה ורב ביהמ״ד ״המרכ־זי״, נשא דברים המרא דאתרא של גני איילון־אחיסמך, הגאון רבי חזקיהו אברהם ברוידא שליט״א, שדיבר על התפתחות השכונה ועל הצורך בעוד ישיבה קטנה.

את המשא המרכזי נשא הגרי״ה גלזמן שליט״א, שהציג את מגילת היסוד, בה ביטא את כוונותיו ושאיפותיו בהקמת הישיבה הקדושה. בדבריו הגדיר את מטרת הישיבה ואת חזונו ורצונו: ״לכל בחור יהיה חיבור אמיתי עם הישיבה, מתוך תחושת סיפוק פנימית של ׳אשרינו מה טוב חלקנו׳, כשהתלמידים יהיו שקועים בתורה ובעומק עיונה, ויגדלו ביראה ובעבודת האדם, עם כל הכלים שנבחרו בקפידה למלא זאת בשלמות ממש, מתוך סייעתא דשמיא מופלאה״.

לאחר מכן עלו רבני הישיבה עם הגר״י לנדו שליט״א אל הגאון הגדול רבי דוד כהן שליט״א, ראש ישיבת חברון, ששמח לשמוע כי תלמידו חביבו יעמוד בראשות הישיבה, כשהוא מספר לנוכחים: ״הייתי השדכן של הרב גלזמן שליט״א עם בתו של מרן ראש הישיבה הגאון רבי ברוך מרדכי אזרחי זצוק״ל. ביודעי ומכירו קאמינא, ואשרי מי שילמד ויחונך אצלו״. עוד הוזכרו לטובה שמותיהם של שאר רבני הישיבה החדשה, הרבנים הגאונים: רבי יואל ויסלובסקי שליט״א, רבי יעקב ישראל זקס שליט״א, רבי שלמה פולק שליט״א ורבי יעקב מלר שליט״א, כולם ת״ח מופלגים ומרוממים.

הוראת שעה הרב שאול לרנר

שבט לוי לא נשתעבדו

"ומנהג בכל עם להיות להם חכמים מורי תורתם, ולכן הניח להם פרעה שבט לוי שהיו חכמיהם וזקניהם, והכל סיבה מאת ד'"

הפטור משירות בצבא ומכל שירות אזרחי ללומדי התורה, הינו מושג עתיק יומין, שאפילו אומות העולם הקדומות כיבדו אותו. כך רואים אנו אפילו במצרים, שנגזר על בני ישראל לעבוד את המצרים והם העבידו אותם בפרך, מעידים חז"ל כי בני לוי לא היו בכלל השעבוד.

רש"י מזכיר בפרשת השבוע על הפסוק (ה, ד) "ויאמר אליהם מלך מצרים, למה משה ואהרן תפריעו את העם ממעשיו, לכו לסבלתיכם", מבאר רש"י: "לכו למלאכתכם שיש לכם לעשות בבתיכם, אבל מלאכת שעבוד מצרים לא היתה על שבטו של לוי, ותדע לך שהרי משה ואהרן יוצאים ובאים שלא ברשות".

הרמב"ן מביא את דברי רש"י ומוסיף על דבריו ומבאר אותם: "ונכון הוא... ומנהג בכל עם להיות להם חכמים מורי תורתם, ולכן הניח להם פרעה שבט לוי שהיו חכמיהם וזקניהם, והכל סיבה מאת ד'".

במקום אחר (במדבר ג, יד) מוכיח הרמב"ן הוכחה חזקה לדברי חז"ל שבני שבט לוי לא היו בשעבוד מצרים. הרמב"ן עומד על תמיהה גדולה, כאשר במנין שבט לוי למרות שנמנו מבן חודש ומעלה, לא היו רק עשרים ושניים אלף, ומבן שלושים שנה ומעלה היו רק שמונת אלפים, יוצא אם כך ששבט לוי בגיל עשרים שהוא הגיל של מנין בני ישראל, לא הגיע אפילו לחצי ממספר השבט הקטן ביותר, וזה תימה איך לא יהיו עבדיו וחסידיו ברוכי ד' כשאר כל העם? ומשיב הרמב"ן, "ואני חושב שזה חיזוק למה שאמרו רבותינו, כי שבטו של לוי לא היו בשעבוד מלך מצרים ובעבודת פרך. והנה ישראל אשר מררו המצריים את חייהם בעבודה קשה כדי למעטם, היה הקב"ה מרבה אותם כנגד גזרת מצרים, כמו שאמר 'וכאשר יענו אותו כן ירבה וכן יפרוץ'... כי היה הקב"ה אומר נראה דבר מי יקום, ממני או מהם. אבל שבט לוי היו פרים ורבים כדרך כל הארץ, ולא עלו למעלה כשאר השבטים".

אפילו פרעה והמצרים הבינו, כי את שבט לוי, כלומר את בני התורה, תלמידי הישיבות, יש להשאיר פנויים מהעבודה ומהשירות למדינה, כדי להיות להם חכמים מורי תורתם.

אך בדבר אחד מצאנו כי הגזירה הושתה על כולם כאחד, כולל על שבט לוי. היה זה כשפרעה הרשע גזר לכלות את ילדי העברים, "אם בן הוא והמיתן אותו", ולאחר מכן בגזירת "כל הבן הילוד היאורה תשליכוהו", כשבכך לא נפקד גם שבט לוי מהגזירה, עד שיוכבד היתה צריכה להצפין את משה רבינו בלדתו שלושה ירחים, ולאחר מכן להשליך אותו בתיבה ליאור.

הטעם לכך כנראה, כי בשעת גזירה, כשרוצים לעקור ולשרש ולאבד, אצל אויבי היהדות אין כבר הבדל בין חכמי התורה אותם הם כיבדו כל עוד מדובר היה בעניין של צרכי המדינה, אבל כשזה מגיע במלחמה על ד' ועל תורתו, הם כוללים את כל עם ישראל כאחד, ואז גם שבט לוי בגזירה.

כך ניתן לומר גם כיום, כשאנו רואים את המלחמה האיומה של כל משנאי ד' ותורתו, כל כוחות הרשע מהמערכות המשפטיות, החל משופטי הבג"ץ ובראשם הנשיא המכתיר את עצמו, ועד ליועצת המשפטית הכפויה לממשלה, שעושים ככל אשר לאל ידם לפגוע בכל בני הישיבות ובני התורה באשר הם, כי כבר לא מדובר בצורך למדינה כפי שהם מנסים לטעון, כי אם זה מה שהיה גם הם היו מבינים ומכירים לא פחות מפרעה ומצרים, וכל העמים, להניח לחכמים מורי תורתם כל שעבוד למדינה. מדובר במלחמה לעקור ולשרש כל זכר ליהדות, ובמסגרת זו מתמקד המאבק ביתר שאת בשבט לוי של הדור.

■ ■ ■

ישנה דרך נוספת של האור החיים הקדוש (במדבר שם, לט), בביאור מיעוטם של בני שבט לוי, כאשר הוא מסביר כי כאשר עמרם פירש מיוכבד אשתו, פירשו כל בני לוי מנשותיהם בשל גזירת פרעה, ורק עמרם החזיר את אשתו יוכבד כטענת מרים, אבל שאר בני לוי לא החזירו את נשותיהם, ולפיכך לא התרבו כשאר השבטים, והוא מרחיב בטעם הדבר.

בנותן ענין להביא בתמצית ביאורו של מרן החתם סופר בענין זה, הנמצא גם בספר דרשותיו ובתורת משה בפרשתנו, ומובא להלכה בתשובת תלמידו הגדול המהר"ם שיק (או"ח סי' ע).

תמצית דבריו, בביאור טענת מרים על עמרם, שבעצם אם עם ישראל יגזור על עצמו שלא להוליד בנים, הקב"ה יהיה מוכרח להושיע את ישראל כדי שלא יכלה זרע ישראל. אך זה רק אם כל עם ישראל יעשו כך, אבל אם רק הצדיקים יעשו כך, והשאר ישאו נשים, יהיה רע בכפלים, כי כשזרע ישראל קיים שוב אין הקב"ה מוכרח להושיע, והפחות צדיקים הם יהיו עם ישראל. ולכן טענה מרים: "גזירתך קשה משל פרעה", שגזירתך שרק הצדיקים גירשו נשותיהם ויתכלה ח"ו זרע הצדיקים ורשעים יתרבו, א"כ זו גזירה קשה משל פרעה.

המהר"ם שיק לומד מכך דרכי הנהגה למעשה במלחמות עם מרשיעי ברית, שלפעמים צריך לשקול במאזנים, אם לא יהיה מכך חורבן כפול, ומרחיב בכך בהלכה ולמעשה.

כדברים הללו אנו רואים בהנהגתם של מרנן ורבנן גדולי הדורות זצוק"ל ויבלחט"א, כאשר מול אלו המציעים דרך מלחמה כוללת, שאמנם יכולה להיות נכונה ותקפה אילו כולם היו נוהגים כך, ואז כביכול "הקב"ה יהיה מוכרח להושיע את ישראל", כלשונו של מרן החת"ס. אבל הרי בהכרח לא כולם נוהגים כך ולא כולם מסוגלים לנהוג כך, ומשכך "יהיה רע בכפלים", לכן מורים חכמי הדורות זצוק"ל ויבלחט"א, לנקוט בדרך תחבולות תעשה לך מלחמה, כדי להציל את כל כלל ישראל, שלא יהיה בחינת "גזירתך קשה משל פרעה".

על הפרק יצחק רוט

ארבע הערות על המצב

1. אולי בפעם הבאה...

לשונאי נתניהו מכל המינים והגוונים, קשה לעכל את הידידות המופגנת של הנשיא האמריקאי לראש הממשלה הישראלי. שש פעמים נפגש נתניהו עם טראמפ במהלך השנה האחרונה, שנת כהונתו הראשונה של טראמפ. שש פגישות, שלפני כל אחת מהן צפו חוזי השחורות, כי הפעם, אבל ממש הפעם, טראמפ עומד להתעמת עם נתניהו ולהכות אותו "שוק על ירך". פעם אחר פעם, היו התחזיות של כל הפרשנים המלומדים הללו, שחורות משחור. הנה, הנה, זה מגיע. הרי לא יעלה על הדעת שיש לנשיא האמריקאי איזה סנטימנט חיובי כלפי ראש הממשלה השנוא ביותר במזרח התיכון. לדעתם כמובן.

מי אינו זוכר את העימות המתוקשר בין השניים ערב מלחמת "עם כלביא", כאשר כל הדיווחים שהגיעו מוושינגטון ומירושלים, דיברו על כך שהנה, הפעם זה אמיתי. הנשיא האמריקאי יוצא בחרב ובחנית נגד ראש הממשלה הישראלי. סוף סוף התחזיות הפסימיות מתגשמות אחת לאחת. אלא שכל הפרשנים הללו נאלצו לבלוע את הכובע שלא היה להם, כאשר התברר להם ברגע אחד, שהכל היה תרגיל הונאה מתואם בין שני הידידים כדי "להרדים" את העירנות האיראנית לקראת המתקפה הגדולה בה נטלה גם ארה"ב חלק. וכך זה ממשיך פעם אחר פעם, ואיש מכל אותם פרשנים הלא־מלומדים בעליל, אינו מתייאש. כמו רוכשי כרטיסי מזל, שכבר הוציאו הון־עתק ללא תמורה, ומאמינים כי אולי הפעם זה יצליח להם. אולי יוכלו לדלות איזה שמץ של עימות, של חילוקי דעות, של איזו מריבה קטנטונת בין השניים.

בינתיים זה לא קורה, או יותר נכון - הכל קורה הפוך. התיאום בין שני ראשי המדינה הללו, מוציא אותם מכליהם. "מי מבטיח שחגיגת הכוח של טראמפ לא תתהפך עלינו", שואל אחד מאותם פרשנים ותיקים, רואי השחורות, שהיו שמחים לראות את הנשיא האמריקאי נועץ את ציפורניו או נכון יותר את אמירותיו הלא־דיפלומטיות בראש הממשלה הישראלי, כדי שיוכלו לומר בצהלה וברינה: "אמרנו לכם". אם בדרך זה יפגע במדינה שבה הם כותבים את הגיגיהם, זה פחות מטריד אותם, העיקר שזה בסוף יפגע בנתניהו. באותו יום, אם זה יקרה חלילה, הם יחגגו כמו שלא חגגו כבר תקופה ארוכה, כמו אותו אדם שצהל ושמח על ביתו העולה בלהבות באומרו כי סוף סוף העכברים שהטרידו את מנוחתו יעלו באש...

2. ה"דרשה" של הנשיא

אז עוד משהו קטן על טראמפ. הנשיא הזה, הוכיח בארבע שנות כהונתו הקודמות ובשנת כהונתו הנוכחית, כי הוא ידיד אמת של היהודים. דומה כי חמש שנים של נשיאות, הן פרק זמן גדול דיו כדי להעמיד ידידות זו במבחן. לפני כשלושה שבועות חגגנו את ימי החנוכה - למי שכבר הספיק לשכוח - ובבית הלבן נערכה מסיבת חנוכה שנתית, שם נשא טראמפ בפני המוזמנים הרבים, נאום שלא היה מבייש אף נואם יהודי. הנה קטע קצר מנאומו הארוך, כפי שהביאה העיתונאית ס. מאיר, בו הוא מדבר על קשריו ההדוקים עם העם היהודי. כך אמר:

"אבא שלי לא היה יהודי, אבל היה קרוב ליהודים. הייתי הולך איתו תמיד לאירועים של הפדרציות היהודיות, הייתי קרוב אליהם, בברוקלין ובקווינס, וזה תמיד הדהים אותי, הסיפור שלכם". וכאן עבר הנשיא לדבר על חנוכה וכך אמר: "בחנוכה, לפני אלפיים שנה, החשמונאים מצאו רק פך קטן של שמן כדי להדליק את המנורה". כאן עצר הנשיא ושאל את הנוכחים: "כולם פה מכירים את הסיפור של חנוכה? אתם בטוחים? השמן הספיק תחילה רק ללילה אחד, אבל הלהבה דלקה לבסוף שמונה ימים. נס. הנס הזה, כבר אלפי שנים מזכיר לנו את אהבתו של א־לוקים לעם ישראל, את החוסן והאמונה של היהודים לאורך שנים של רדיפות. יש לנו הערב שתי עדויות חיות לכוח הבלתי שביר הזה של היהודים". וכאן קרא טראמפ לשני ניצולי שואה שהיו בין המוזמנים והציג אותם בפני כולם. לפני הדלקת החנוכייה, שם בבית הלבן, אמר הנשיא: "האמונה תמיד הגנה עליכם. אתם מוגנים, אתם מיוחדים, מיוחדים, מיוחדים".

טראמפ רגיל תמיד לדבר ספונטנית, אבל הפעם הוא החזיק בידו ערימת דפים והסביר: "זו הפעם הראשונה שאני מביא איתי דפים, והסיבה היא שעשיתי כל כך הרבה למען ישראל, שאני צריך לקרוא את זה, אני לא רוצה לשכוח שום דבר". ואכן הוא פירט בהרחבה את כל מה שעשה בשתי הקדנציות שלו, החל מביטול הסכם הגרעין עם איראן, דרך פגיעה בתוכנית הגרעין האיראנית, ההכרה בריבונות ישראל על רמת הגולן, העברת השגרירות לירושלים ועד החזרת 20 החטופים החיים מעזה. לחשוב על כך שכל אותם שונאי נתניהו ייחלו בגלוי ובסתר כי קאמלה האריס - זו שגינתה את הפעולה בוונצואלה ו"חיבתה" למדינת ישראל היא מן הידועות - תעמוד בראש המעצמה הגדולה בימים כה קריטיים, מעורר צמרמורת, לאיזה שפל מוסרי יכולים להידרדר אנשים שהשנאה מעוורת את מוחם, שכלם ומחשבותיהם.

3. ועוד איזו חוצפה...

בכינוס הגדול שהתקיים שלשום עם שחרורם מהכלא של שני בני ישיבות שהושבו מאחורי סורג ובריח ב"עוון הנורא" של לימוד תורה, נשאו מרנן ורבנן גדולי ישראל שליט"א, דברי חיזוק, אמונה והשקפה, כפי שהם מפורסמים היום בהרחבה בעיתון. רבינו מרן הגר"ד לנדו שליט"א, הזכיר את הסיפור הידוע של מרן החזון־איש זצוק"ל שהגיע לבית הכלא לבקר את רבי עמרם בלוי זצ"ל, שנאסר במהלך הפגנה על קדושת השבת. "לא את רבי עמרם היושב בבית הסוהר באתי לבקר" - אמר החזו"א - "כי אם את השבת, שהיא היושבת בבית הסוהר". כך אמר רבינו מרן שליט"א והוסיף - "התורה עצמה היא שישבה בבית הסוהר"!

מרן הגרמ"ה הירש שליט"א, דיבר על החוצפה הנוראה של המדינה, לעצור לומדי תורה, שרק בזכותם יש לנו את הארץ הזאת. הסיבה שאומות העולם הסכימו לבקשת היהודים להקים מדינה בחלקת ארץ זו - אמר מרן - הייתה בשל העובדה שמאז החורבן לא פסק היישוב היהודי בארץ הקודש. ומי היו היהודים שהגיעו לחון את עפר ארץ ישראל במהלך אלף השנים האחרונות? כולם היו יהודים יראים ושלמים, שהגיעו לארץ הקודש כדי להתפלל באדמת הקודש, ללמוד תורה ולהיקבר בעפרה. הם שמרו כל שנות הגלות על הגחלת היהודית בארץ הקודש, ורק בזכותם יכולים היו מנהיגי הציונות לבוא אל אומות העולם בדרישה להכיר בזכות היהודים על "פלשתינה".

נוסיף ונזכיר, כי הרבה לפני פרוץ הציונות, שנים לפני שהחלו העליות הראשונות של פליטי הפרעות ברוסיה שנמלטו מאימת הפורעים וחלקם הגיעו לארץ במחשבה שתהיה זו "עיר מקלט", כבר הייתה בארץ התיישבות יהודית שהייתה על טהרת היהודים החרדים. יהודים שהגיעו לארץ, מתוך אמונה בקדושת הארץ ולא כ"ברירת מחדל" גרידא. זכורני כי ערב שנת ה־60 למדינת ישראל, הוקדש מוסף פסח של עיתוננו - סמוך ונראה לימי "חגיגות העצמאות" - לסקירת ההתיישבות החרדית בארץ שקדמה להתיישבות הציונית ולמעשה היוותה את התשתית שאיפשרה לאותם חלוצים להגיע לארץ. כל ההתיישבות הראשונית, מראש פינה בצפון, דרך חדרה, רחובות, ועד טבריה וצפת ועוד ועוד יישובים כפי שהופיע בכתבה, הייתה על טהרת החרדים. המוסף סקר את כל היישובים שהוקמו באותם ימים לפני שהוזה המדינה הפציע, וכולם נוסדו על ידי יהודים חרדים שבאו להקים בארץ הקודש יישובים על טהרת הקודש.

ההנהגה הציונית שרצתה להתנתק מה"גלות" ויותר נכון מה"גלותיות", ביקשה לנתק בין היהודים לבין הקדושה והיא ניהלה מלחמת חורמה בשומרי המצוות שכבר ישבו בארץ. היא זו שהשתלטה בכוח הזרוע, הממון והקשרים, על ההנהגה והשליטה, והיא זו שמאוחר יותר הייתה אחראית למסע השמד השיטתי שנוהל ערב פרוץ המדינה ועם הקמתה, כדי ליצור את "הרוב החילוני" השולט כיום במדינה. אכן, כפי שאמר מרן הגרמ"ה שליט"א, צריך הרבה חוצפה לפגוע בלומדי תורה ולהושיבם מאחורי סורג ובריח, וחוצפה יש למדינה הזאת די והותר...

4. כמה חסכנו למדינה?

אתמול התקיים בבג"ץ דיון בנושא תיקצוב מוסדות החינוך החרדיים. כבר אין מדובר בחייבי גיוס, בעריקים, במשתמטים, אלא בתינוקות של בית רבן, שגם את מעט התקציב שנותנת המדינה, מבקשים עמותות השנאה והשטנה לגזול. הציבור החרדי המשלם במיטב כספו מיליארדים של מסים, הן ישירים והן עקיפים לקופת המדינה, צריך להתגונן מפני גזילת "כבשת הרש" מפי עולליו. שופטי הבג"ץ שאמורים היו להשליך את העותרים מהדיון, יושבים ומאזינים בכובד ראש לכל אמירות השטנה נגד תיקצובם של מוסדות החינוך, בטענה שאין הם מלמדים דיים את מקצועות הליב"ה.

מישהו היה צריך לעשות את חשבון ההוצאות של המדינה על מעצרם ומאסרם של בוגרי מערכת הליב"ה החילונית, ולדרוש מהמדינה להקצות אחוזים בודדים מתקציב זה למען המערכת שגם אם אינה מלמדת ליב"ה, חוסכת למדינת ישראל מיליארדים רבים בפירות המובחרים היוצאים ממנה, שאינם מעסיקים את רשויות האכיפה השונות, למעט כמובן אותם "פושעים מסוכנים" הנלכדים ונעצרים על כך שחשקה נפשם ללמוד תורה.

בעמוד זה יש דברים הטעונים גניזה

יתד היום

המתמיד הלא מנוצח

בכינוס קבלת פנים ללומדי התורה ששוחררו מכלאם נשאו מרנן ורבנן שליט"א משאות לביצור החומות וחיזוק הלבבות, זעקת גדולי ישראל הדהדה והאצבע המאשימה כאצבעו של תובע זעוף וצודק הופנתה כלפי רודפי התורה ולומדיה **"כאשר בן ישיבה מוטל בכלא רק בגלל שהוא חפץ ללמוד תורה"**, זעק רבינו מרן הגר"ד לנדו שליט"א, **לא הוא בכלא! התורה עצמה נמצאת רחמנא ליצלן בכלא. ידע כל מי ששותף לפשע הזה, להטיל את התורה הקדושה, תורת השם, מאחורי סורג ובריח: אתם לא נלחמים עם בשר ודם, אתם נלחמים עם התורה ועם נותנה יתברך שמו, רחמנא ליצלן"**. אבל יידע גם כל בן ישיבה את גודל מעלתו ויפנים כי לא בו הם נלחמים אלא בתורה ונותנה - וזה מחייב לדעת מה היא חובתו בעולמו, תדיר ובפרט לעת זו.

בעקבות האירועים הדרמטיים האחרונים במערכת המשפטית והפוליטית, המילים הבאות מכוונות רק לתוך המחנה פנימה. מול המצור, עלינו לבצר את החומות: המזימה הנפשעת של מערכת המשפט וגרורותיה, ממשיכה להשתרר על הרשות המחוקקת. בלי להניד עפעף הם לא עוצרים ב"עצור" ועוברים באור אדום. באיבחת החלטה עצרה שופטת הערכאה את החלטת ועדת הכספים שהתקבלה כחוק, הקפיאה מיליארד ש"ח לחינוך תורני - ותינוקות של בית רבן נשבו ונלקחו כבני ערובה ב"עוון" לימוד התורה של הוריהם. עתירת לפיד וסיעתו התקבלה בבהילות חריגה תוך שעות: צו ביניים דרמטי וקביעת דיון בהרכב תוך שבוע.

אולם המנגנון הזה פועל בתנועת מלקחיים. מחד גיסא, מערכת המשפט של העם הישראלי מבקשת להכות את היהודי בכיסו מתוך מחשבה מוטעית שאם אין קמח לא תהיה חלילה תורה. מאידך גיסא, היועמ"שית מתערבת מחוץ לתפקידה כיועצת ובחוסר סמכות הפכה לרועצת משפטית ומטילה מצור על לומדי התורה בדרישה מהצבא להאיץ הליכים להפללה של לומדי התורה ולהכין תוכנית אכיפה "עדכנית" עד סוף החודש הקרוב. זאת בנוסף לדרישה מהצבא להעביר תיעוד מפורט של פעולות האכיפה מעידה על כוונתה לנהל מעקב צמוד אחר מסע הרדיפה. מלקחיים, גוף אחד עם שתי ידיים שמאלניות, אבל כל כלי יוצר עלייך לא יצלח.

הכוונה היא פשוטה: חוסר לגיטימציה של לומדי התורה לצד חנק כלכלי. הם יודעים היטב שבני הישיבה לא ישנו את האידיאולוגיה, לכן הם מנסים דרך הסוציואקונומיה - לייצר קלקלה באמצעות הכלכלה! זה שלב נוסף בסולם הישראלי ששליבותיו מוליכות למעמקיו של בור שחת. בסופו של דבר הם מנסים ליצור שבירה מורלית, לצנן את האמבטיה, לפזר מועקה בלב גיבורי הרוח מהסוג שלא נרתע ולעולם לא ישבר. הם מנסים לחבר את לומדי התורה לאינפוזיה של ארס, במגמה בלתי ניתנת להשגה, להחדיר סימני שאלה כשענן מעיב על צדקת הדרך.

אולם סימן שאלה כבד וענן שחור מרחפים על סמכותו המוסרית של בית המשפט לעסוק בסוגיית לומדי התורה. הם לא מבינים מה זו ישיבה. הם לא מבינים מה זו יהדות. האקטיביסט השיפוטי - השופט אהרן ברק שהמערכת עוצבה בדמותו, הניח פעם תפילין לעיני המצלמות, אך לא ידע להגיד בעל פה את הפרשה הראשונה של קריאת שמע. מה שכל ילד יהודי בן שלוש יודע, הגאון המשפטי הקשיש שמתמחה במשפט ישראלי ונחשב מומחה גם למשפט בינלאומי ולכן גם נשלח להאג, לא יודע. אפילו "שמע ישראל" הוא לא שוגר על לשונו והוא מנותק מהשורשים היהודיים שלו כמו שן אחרי עקירה כירורגית. אז איך הוא העז לשבת על כסאו המשפטי ולדון בדברים שהוא מבין בהם כמו שחמור מבין בעוגת קצפת עם דובדבן. איך השופט יצחק עמית שדן בעבר בהכנסת חמץ בפסח למחנות הצבא ועל פי מה שפורסם בתקשורת התבטא בזלזול מעורר קבס על חג הפסח, במילים שמשקפות את רוחו ובעיקר את השקפת עולמו: "דיאטת מצות שבעת ימים". האיש למד בבית ספר שנקרא דתי ולכן אין ספק שהוא יודע מהו חג הפסח. אבל אם השקפת עולמו מלכתחילה מורעלת כלפי היהדות, איך הוא לא פוסל את עצמו מעיסוק בסוגיות דת ומדינה.

אבל ערכאות הן ערכאות ולנו אין ציפיות. בפרט כאלה שיצרו בישראל דמוקרטיה אבל "דמוקרטיה עממית" בה אין הפרדת רשויות ומערכת המשפט עושה כאן ככל העולה על רוחה ואין מי שיאמר לה הרף.

אז בואו ונדבר פנימה, בתוך הבית: אין ספק שהמצב העכשווי אינו פשוט ומן השמים מעמידים אותנו בניסיון. "סוף כל סוף בית הסוהר זה קשה". עם זאת, לומדי התורה עם צוואר השיש, לא יכנעו לא לנשיקותיהם ולא לנשיכותיהם. עלינו להפנים לעצמנו שאנחנו לא "מנצלים" אותם, כלשונם הפרחחית של כמה פוליטיקאים, ואנחנו לא עלוקות, אלא החמצן שזורם בעורקיהם. הארץ הזו לא שלהם והם לא עושים לנו טובה "ונותנים לנו". הארץ היא של העם היהודי ולא של העם הישראלי. העם הישראלי רק השתלט על הארץ שתלויה במצוות והיא אינה סובלת ומקיאה עוברי עבירה. לא כוחי ועוצם ידי עושה כאן חיל, אלא תורתנו שמגנא ומצלא.

התערבויות הבג"ץ והיועמ"שית אינן מוסריות, כי הם כבשו את הפוליטיקה וגם השתלטו על הארץ שלנו. במקרה הטוב הם צריכים לשלם לנו שכירות על השימוש בארץ שלנו, ובמקרה הפחות נעים, פיצויים על הכיבוש. לשלם - לא להטיל סנקציות כלכליות. הם, גם רוחנית - אם בחוקותי תלכו ונתתי שלום בארץ, והן פיזית בגלל ההתגרויות שלהם - עלייה להר הבית, התיישבות בעזה - גורמות למלחמות, ומגישים לנו חשבון לפירעון ודרישות מהאם לקנח אחר בנה.

ארץ ישראל ומדינת ישראל, כידוע, הן שתיים שאינן אחת. הם השתלטו על המדינה והיא אולי שלהם, אולי. אבל הארץ, ארץ ישראל, היא שלנו. המדינה המאובטחת היא שלהם, הארץ המובטחת, שלנו. התפילות של הסבים שלנו וגם הסבים שלהם שנראו כמונו - "ותחזינה עינינו בשובך לציון ברחמים" - הביאו אותנו לכאן ולא לאוגנדה כחזונם של ראשי הציונות. בזכות הישיבה הרצופה של לומדי התורה כדברי מרן הגרמ"ה הירש שליט"א בכינוס, האומות נתנו לנו את הארץ. זה גם היה הטיעון "הישראלי", בוועידה האנגלו אמריקנית. ואכן הראשונים שעלו לכאן והקימו מושבות, את כל המושבות הוותיקות, היו חרדים, והצמתים בפתח תקווה למשל, לא היו שתי וערב. העליות שהפריחו את שממת הארץ היו עליית תלמידי הגר"א ועליית החסידים. הביל"ויים, העליה הראשונה, השניה והשלישית, באו לאחר מכן. הציונים באו הרבה אחרי, עם בשורת חילול וחילון הארץ - "עולם ישן עדי יסוד נחריבה", על כנפי הכמיהה שאנחנו שימרנו. הארץ שלנו ולא שלהם, ואנחנו מצילים אותה בתורתנו. כבר עכשיו עם פרסום סטטיסטיקת היורדים, אנו רואים שבני מעיה של הארץ נסערים והיא מקיאה אותם ב"רילוקיישן", איזו מילה יפה!

וכבר הגדיר זאת מרן הגרמ"ה הירש שליט"א במשאו הנוקב: **"כתוב 'ולא תקיא הארץ אתכם', ארץ ישראל, אינה מקיימת עוברי עבירה. אז איך יש מדינה בכלל? והתשובה היא: בגלל לומדי התורה. התורה זו הסיבה שיש מדינה בכלל, שבגללה הגויים נתנו את המדינה וזו חוצפה, לא להכיר במעלה של התורה. הקב"ה ייתן שיבינו את זה ויכירו שתלמוד תורה הוא המקיים ולכל מקום שירד ברוחניות אסור להיכנס"!**

עכשיו כשהגאות הדורסנית ההולכת והגוברת של המים הסוערים מגיעה גם למחוזותינו, גם אנחנו עלולים להישטף - אם לא נמהר להיכנס לתוך תיבת נח ונאטום את כל החלונות - ולא ניתן למים המעופשים להגיע גם למקומות נקיים. אבל אל לנו לעסוק בסוגיה זו כלל, רק להתחזק, לדבוק ברבותינו שליט"א ולהגביר את הלימוד. מי שצריך לטפל בנושא בשליחות מרנן ורבנן עיני העדה שליט"א, יעשה זאת בהכוונתם בצורה הטובה ביותר שניתן. הם לא זקוקים לעצות ורעיונות, כפי שהגדיר זאת רבינו מרן הגר"ד לנדו שליט"א במשאו: **"ולכן אנחנו משתדלים מאד ע"י הנציגים ובעוד דרכים שחלילה לא יפריעו לבני ישיבות מתלמודם, ללא יוצא מן הכלל"**. עלינו מוטל להגביר את הברען ללא הפוגה, בלי להטות אוזן לקולות הבאים מן החוץ. אפילו לא להקשיב לאיוושת הסופה המתרחשת בחוץ. אסור שיהיה הסח הדעת, אפילו לא לשעה קלה:

בן תורה אינו יכול לפתוח את השקפת עולמו הבית מדרשית לרוחות העוועים הנושבות מלבר, ועוד להכניס אותן לתוך "הישיבה", בפרט שבדיוק את זה הם מנסים לעשות! אם חס וחלילה מישהו יהיה "הירא ורך הלבב" ויביא עמו אל בין הכתלים הקדושים את כליו של היצר הרע, הוא לא רק חוטא אלא גם מחטיא את הרבים. הוא לא רק קודח חור בתאו בתיבה, אלא עלול חלילה להטביע את כל התיבה המשייטת בבטחה על גלי התקופה הסוערים. נפנים, הם פשוט לא מעניינים איש. מדאיגה רק העובדה שמדינת ישראל מאבדת את זכותה לתמוך בבני תורה ומסוכן לחיות כאן. אבל אל לנו לעסוק במבטלי תורתנו, הם אינם ראויים לכך:

עד כמה החיבור בשעה כזו צריך להיות לתורה בלבד, תספר הרשימה מפרי עט הזהב של הגאון בעל ה"שרידי אש" זצוק"ל, אותה הבאנו כבר בעבר וחובה להביאה שוב ושוב וגם שוב. המאמר מתעד אירוע שהתרחש בהיכלה של סלבודקה (ב־1905 למניינם), פורסם ב"יתד נאמן" ער"ש נשא תש"ס מתוך "הנאמן" - טלז, טבת תרפ"ח ועלינו להיערך כי הוא עלול חלילה לקרות שוב ע"י המוסתים נגד עולם התורה שמסוגלים להכל: באותן שנים אכלה אש את רוסיה. אנשי הבונד נהגו לפרוץ בסערה לבתי כנסיות ולהוריד את הרב הדורש מעל הבימה. בכל אירוע כזה תפס נער בונדאי את מקומו ובמקום דברי א־לוקים חיים החל להטיף דברי כפירה ומילות גיוס ושבח לרעיון הקומוניסטי.

האירוע המדובר התרחש בשעת צהרים כשהישיבה היתה מלאה מפה לפה. קבוצת בונדיסטים חמושים התפרצה לישיבה. לפתע הדהד קול ירי והכל חדלו מתלמודם. הבונדיסט התורן החל להטיף את רעלו ומררתו הכפרנית, ובני הישיבה ניסו להתעלם והגיבו בבוז וגיחוך שהתפתחו לצחוק רועם. שקט השתרר בהיכל הישיבה ורק קולו של "המתמיד", גבר על קולו של הנער הבודנדיסט שהחל בהטפות של רעל ושכנוע. "המתמיד" שאיש לא ידע את שמו, מעולם לא התקבל לישיבה אלא בא והתיישב בקרן זווית ולמד שם יומם ולילה. נעימת לימודו לא חדלה לרגע להדהד בחלל בית המדרש, בכל הזמנים ובכל הנסיבות. פעם כששאלו המשגיח לשמו, השיב: "יהודי אשר חשקה נפשו בתורה".

גם מול המתפרצים עם נשק לישיבה כדי לבטל תורה, הלימוד לא יחדל. הם פשוט לא מעניינים איש. מדאיגה רק העובדה שמדינת ישראל מאבדת את זכותה לתמוך בבני תורה ומסוכן לחיות כאן. אבל אל לנו לעסוק במבטלי תורתנו, הם אינם ראויים לכך. "אנחנו משתדלים מאד ע"י הנציגים ובעוד דרכים שחלילה לא יפריעו לבני ישיבות מתלמודם, ללא יוצא מן הכלל". עלינו מוטל ללמוד!

כשקולו של המתמיד גבר על קולו של הבונדיסט, זה רומם את רוחם של בני הישיבה שהמשיכו ללעוג לבונדיסטים, שהשיגו את שלהם: הפסקת הלימוד של מאות הבחורים. ואז נשמע רעם נוסף של יריות, מטח של ממש. בחורי הישיבה נבהלו והחלו להימלט לכיוון הדלת שנסגרה עליהם מבעוד מועד. הבונדיסטים פקדו עליהם לחזור למקומותיהם ולשמוע את נאום ההסתה של הבונדיסט, אלא שהם לא לקחו בחשבון את "המתמיד".

וכך מתאר הגר"י וינברג זצוק"ל בלשונו הזהב את מה שארע מאותו רגע: **"בכח איתנים הוא מתגבר ומתרומם כאילן הנגדע משורשו. בישיבה התחולל שינוי כביר. נגינתו הראשונה של המתמיד שהיתה נשמעת תדיר בישיבה בלי הפסק רגע, נדמה פתאום, והוא בעצמו כונן צעדים בטוחים, אשר לא ידעו כל מעצור ומכשול בפנותו לו דרך אל הבימה. בשעת הילוכו אל הבימה הכל נסוגים אחור מפניו, כמו נפחדים מפני כוח המסתורין שבאישיותו. מבט עיניו העמוקות והחולמות יביע התרגזות אין קץ וירתה אש עצורה לכל עבר. אף הבונדאים נטו הצידה.**

"הנער הנפחד יורד מעל הבימה ובמקומו עולה המתמיד. דממה חרישית קמה למראה כל אלה. עיני הכל נטויות אליו, הרוחות מתרכזות סביבו ובטלות בו. לאט לאט יניח את הגמרא על העמוד שלפניו, ופתח אותה כדי קריאה שורות אחדות ושוב יסגרנה. כה יעמוד שעה קלה חסר תנועה. עווית פניו החיוורים שרשמיהם מעידים הם על התרכזות לא מעלמא הדין, וכמו כן הדמעות היורדות ומתגלגלות על שער זקנו, עדים הן לסערות נפשו פנימה, ורעד אחז את כל הישיבה כולה.

"וידבר המתמיד את דבריו: 'החוטאים האלה - הוא מראה בידו הצנומה על הבונדאים - אשר ביטלו מתמיד תורה ויבטלו גם אחרים הימנה, ד' יסלח להם, כי אש זרה סמאה את עיניהם. אבל לנו, שהתורה היא קניינו ואורה הוא המחיינו, רפיון רוחנו לא יימחל ולא ייסלח לעולם! זה כשתי שעות הפסיקה הישיבה את משנתה. אבותינו ואבות אבותינו עמדו לשם התורה ולכבודה נגד אויבי חוץ גדולים וחזקים. ואנו, כלום קצרה ידנו מלעמוד בפני שונאי פנים 'שונאי ישראל'? אלמלא בטלותכם מתלמוד תורה, כי אז לא באתם לידי זה! באין תורה בפיכם, חדלי מעש אתם. אבל עוד לא עבר מועד. שובו וחדשו את תלמודכם כקדם ויד איש לא תהי בנו לרעה'. וקול המתמיד הלך וחזק, עד אשר לבסוף נהפך לקול ענות אנחה.

"מקרה זה שימש חומר רב לשיחה בחוגי הבונדאים, וכאשר עלתה על הפרק שוב ההצעה לפקוד את בית הישיבה, בקע קול־קורא, קול מחריד: 'המתמיד'".

יורו השופטים בחוסר סמכות מוסרית את אשר יורו, תתערב היועמ"שית בתחומים לא לה ותאיץ את גלגלי הדורסנות. ואם יהיה מי שיפסיק מתלמודו, יחפש פתרונות מעוותים שלא בדרך רבותינו, ישאיר חריך לרוחות רעות מחדירות ספקות, יפלשו הרהורים רעים לתודעה, אז יהדהד קולו של המתמיד את קולם של מרנן עיני העדה שליט"א: **"באין תורה בפיכם, חדלי מעש אתם. אבל עוד לא עבר מועד. שובו וחדשו את תלמודכם כקדם ויד איש לא תהי בנו לרעה"**. וכאשר תעלה ברוחם של שליחי בג"ץ והיועמ"שית הצעה לפקוד את בית הישיבה ולבצע בה "אכיפה", גם יתפרצו אנשי החאקי־קה עם נשק למבצרי התורה, יבקע ויהדהד קול־קורא, קול מחריד: "המתמיד".

ג'.

בעמוד זה יש דברים הטעונים גניזה

דוח רישום השבץ הלאומי בישראל:

רק 12% מחולי השבץ קיבלו טיפול מציל חיים

■ כמחצית מהחולים אושפזו במחלקה פנימית ולא במחלקה נוירולוגית ייעודית ■ רק כמחצית החולים פונו באמבולנס, למרות שהפינוי מעלה את הסיכוי להגיע בחלון הזמן המתאים לטיפול ■

רק אחד מתוך שמונה חולים שלקו בשבץ, קיבלו טיפול מציל חיים בתרופה להמסת קרישים או בצינתור מוחי. כך עולה מדוח הרישום הלאומי לשבץ מוחי בישראל ל־2023 שמתפרסם בימים אלה.

הדוח כולל את כל החולים שאושפזו בבתי החולים בישראל במהלך 2023 עם אבחנה של שבץ מוחי או אירוע מוחי חולף. לרישום השבץ הלאומי דווחו 16,386 מקרים של אירוע מוחי מ־23 בתי חולים, ועוד כ־2,700 מקרים שאושפזו ב־4 בתי חולים ממשלתיים שמהם לא התקבלו דיווחים. כ־70% היו מקרי שבץ איסכמי (חסימה של כלי דם במוח), 23% אירוע חולף, ו־9% מקרי שבץ של דימום מוחי.

הגיל הממוצע של החולים בעת האירוע היה 71.9 שנים, 18% מתוכם היו מתחת לגיל 60. מחלת הרקע השכיחה ביותר בקרב אנשים שלקו בשבץ מוחי היתה יתר לחץ דם - 58%, אחריה יתר שומנים בדם (46%), סוכרת (36%) ומחלת לב (19%).

קצת יותר ממחצית מהחולים שלקו בשבץ מוחי הגיעו לבית החולים באמבולנס. מאפיינים נוספים של חולים שפונו באמבולנס - מבוגרים לעומת צעירים, נשים לעומת גברים, יהודים לעומת ערבים. 51% מהחולים אושפזו במחלקה נוירולוגית ו־38% אושפזו בפנימית.

יותר קשישים אושפזו במחלקה פנימית באופן מובהק.

מתוך 23 בתי החולים, רק 11.8% מהחולים קיבלו טיפול מציל חיים בתרופה להמסת קרישים (t-PA) או בצינתור. 6.3% מהחולים עם שבץ איסכמי ו־25% מהחולים עם דימום מוחי נפטרו באישפוז. כעבור שנה שיעורי התמותה היו 19% ו־41% בהתאמה.

עורכי הדוח ממליצים לפעול להעלאת המודעות בציבור לחשיבות ההגעה לבית החולים באמבולנס, היות והיא מעלה את הסיכוי להגיע בחלון הזמן המתאים לטיפול מציל חיים.

פרופ׳ רונן לקר יו״ר החברה הישראלית לשבץ מוחי, אומר: ״הדו״ח מצביע על מגמות שיפור ברורות, הן בזמינות הטיפול והן במהירות האבחון. שיעור הצנתורים עלה גם הוא והטיפול הפך זמין יותר בעשרה מרכזים מצנתרים. עם זאת, לצד מגמות השיפור, הדו״ח מדגיש את האתגרים שנותרו - שיעורי התמותה הגבוהים, בעיקר בקרב חולים עם דימום מוחי, פערים בין מגזרים ובין נשים לגברים ושיעור האשפוז ביחידות שבץ ייעודיות רחוק מהיעד שהוגדר על ידי ארגון השבץ האירופאי״.

מדד הבריאות החדש:

התאוששות במצב הבריאותי, ירידה בבריאות הנפש

■ המדד החדש ביוזמת מכבי מצביע מחד על אחוז גבוה שמדווח על בריאות טובה או מצויינת, ומאידך - שיא בשיעור הישראלים הנזקקים לסיוע נפשי, אינם ישנים מספיק, יושבים מעל 8 שעות ביום ■

לאחר שנתיים של מלחמה, סטטוס הבריאות של הישראלים אינו מרנין: אמנם 62% מהציבור מדווחים על בריאות טובה או מצויינת, אבל יותר אנשים מאי פעם נזקקים לסיוע נפשי (32%), שני־שליש אינם ישנים מספיק (38%), ושיעור ה״יושבנות״ עומד בממוצע על 8.2 שעות ביום. כך עולה מ״מדד הבריאות של ישראל 2025״, מדד חדש המתפרסם ביוזמת מכבי שירותי בריאות.

מדד הבריאות החדש, משלב נתוני סקר עומק של כל הקופות ונתונים ממאגרי המידע של מכבי הכוללים 2.7 מיליון איש. לדברי מנכ״לית מכבי שירותי בריאות סיגל דדון לוי, ״בתקופה של שינויים וחוסר ודאות, יש חשיבות ליכולת לראות את המגמות הרחבות ולהבין את הצרכים שעולים מהשטח. המדד מאפשר בחינה מקיפה של מצב הבריאות של אזרחי ישראל על בסיס נתונים אובייקטיביים עדכניים לצד תפיסות הציבור עצמו״.

על פי המדד, המצב כיום טוב משמעותית בהשוואה לתקופת פרוץ המלחמה - 62% מדווחים על בריאות טובה מאוד או מצויינת ורק 9% מגדירים את מצבם הבריאותי כגרוע או בינוני.

עם זאת, הנתון המדאיג ביותר הוא בתחום בריאות הנפש - כל ישראלי שלישי חש כי הוא זקוק לסיוע נפשי מאיש מקצוע. 17% מהציבור תופסים את מצבם הנפשי כבינוני או גרוע.

אורח חיים: 47% מהציבור מדווחים על הקפדה על אורח חיים בריא - עלייה של 15% לעומת התקופה שלפני המלחמה. עם זאת, אורח החיים עדיין יושבני במידה גבוהה: הציבור יושב בממוצע יותר משמונה שעות ביום, אחד מכל חמישה יושב למעלה מ־11 שעות ביום. שליש מהישראלים כלל אינם מבצעים פעילות גופנית מול 40% שכן מבצעים. בתחום העישון נרשמת החמרה, כאשר 30% דיווחו שהגבירו את תדירות העישון.

עלייה בתחלואת חורף: מחלות החורף רשמו עלייה של 7% בעונת החורף האחרונה. האבחנה הרפואית השכיחה ביותר ב־2025 במבוגרים וילדים היא זיהום בדרכי הנשימה העליונות, ואחריה כאבי בטן, דלקות גרון, חום, שיעול.

נתון מדהים שעולה מהמדד - 40% טוענים כי מעולם לא התחסנו לשפעת, רק 4% שוקלים להתחסן השנה (המידע נאסף לפני שיא השפעת שהריץ את הציבור להתחסן).

השמנת יתר: על פי המדד, בשנה החולפת יותר מ־100 אלף חברים במכבי רכשו מאות אלפי אריזות של זריקות לטיפול בהשמנה (ויגובי ומאונג׳רו). במקביל, חלה ירידה של 17% בביצוע ניתוחים בריאטריים בהשוואה לשנה קודמת.

בעקבות השינוי בהגדרה:

שבעה מתוך עשרה בארה״ב יסווגו עם השמנת יתר

■ ההגדרה החדשה מוסיפה מדדי היקף מותניים ושומן גוף לאופן חישוב ה־BMI וכתוצאה מכך שיעור האנשים הסובלים מעודף משקל עלה מ־43% ל־68.6% בארה״ב ■

הגדרה חדשה לקביעת השמנת יתר עשוייה להעלות את שיעורי ההשמנה בארה״ב לרמות הזויות: מחקר חדש באוניברסיטת ג׳נרל בריגהאם, מסצ׳וס־טס, מעלה כי אנשים שנחשבו בעבר בריאים יסווגו כעת כסובלים מהשמנת יתר, בעקבות שינוי בהגדרות ההשמנה.

במשך עשרות שנים, הגדרת השמנת יתר נקבעה על פי מדד מסת הגוף - BMI, חישוב המבוסס על גובה ומשקל. חישוב זה נחשב בשנים האחרונות כפשטני מדי, מאחר שאינו מתייחס למדדים חשובים של פיזור השומן בגוף, כמו היקף מותניים, יחס מותניים־גובה ויחס מותניים־ירכיים.

ההגדרה החדשה, המתבססת על קריטריונים שאושרו על ידי רוב איגודי הרפואה המקצועיים, מוסיפה מדדי היקף מותניים ושומן גוף לחישוב ה־BMI וכתוצאה מכך - שיעור האנשים שיכולים להיות מסווגים כסובלים מהשמנת יתר עלה מכ־40% ל־70%. המשמעות היא שאנשים אלה, שעד עתה נחשבו לבריאים, נמצאים כעת בקבוצת סיכון לבעיות בריאות חמורות.

במסגרת המחקר נבדקו נתונים של מעל 300 אלף אמריקאים - ועל פי ההגדרה החדשה, 68.6% סווגו כבעלי השמנת יתר, בהשוואה ל־42.9% בגישה הקיימת.

גילוי מפתיע

מנגנון "פינוי זבל" במוח עלול לגרום להתפשטות אלצהיימר

■ הגילוי על השיבוש במנגנון האחראי על סילוק חלבונים רעילים, עשוי להסביר כיצד מחלת האלצהיימר, המתפתחת בתאי עצב בודדים, יכולה להתפשט לאזורים נרחבים במוח ■

כשל במערכת ההגנה של תאי המוח עשוי להיות הגורם להתפשטות אלצהיימר: מחקר חדש בטכניון מגלה, כי מנגנון ל"פינוי זבל", האחראי על סילוק חלבונים רעילים, עלול להפיץ אותם לתאים שכנים וכך להוביל להתפשטות המחלה במוח.

במחקר שהתפרסם בכתב העת המדעי PNAS, חושפים החוקרים כי המנגנון לזיהוי ולסילוק חלבונים רעילים, מהווה מנגנון מרכזי בהתפתחות אלצהיימר. חלבונים מזיקים עוברים פירוק לגורמים בתוך התא, אך התברר כי במקרים מסוימים, אותה מערכת פשוט מעבירה את החלבונים המזיקים אל מחוץ לתא. גילויו של המנגנון עשוי להסביר כיצד המחלה המתפתחת באופן אקראי בתאי עצב בודדים יכולה להתפשט לאזורים נרחבים במוח.

פרופ' מיכאל גליקמן וצוותו מציגים את מנגנון ההתמודדות של תאי המוח: חלבון האוביקוויטין מסייע לגוף להיפטר מחלבונים משובשים ומסוכנים. אלא שהמוטציה שלו, חלבון UBB+1, פוגע בתאים במקום לסלק את החלבונים המסוכנים, ויוצר גושים של חלבון המקושרים להתפתחות אלצהיימר. במקרה של תאי מוח ההשלכות מרחיקות לכת, שכן תאי מוח אינם מתחלקים ומתרבים - ואין תחליף לתא מוח שמת.

אחד מ"שומרי הסף" המונעים מחלבון המוטציה להרעיל את תאי המוח הוא החלבון p62 - אחד ממנגנוני הניקוי העצמי של התא. כשהוא נתקל בחלבון הרעיל הוא מזהה אותו ועוטף אותו במעין שלפוחית המונעת ממנו לפעול ולהזיק. באופן נורמלי, הוא אמור להשליך את השלפוחית ל"פח", כלומר למרכז המיחזור התאי. במקרים מסויימים, הוא מפריש את החלבון הרעיל החוצה - וכך חלקיקים שלו זולגים לתאי מוח שכנים ומאיצים התפשטות של תסמיני האלצהיימר.

פרופ' גליקמן מסביר: "כולנו רוצים שמישהו יזרוק את הזבל, אבל במקרה הזה התאים משליכים את הזבל אצל השכנים. אף שזה פותר בעיה אקוטית בתא הבודד, זה יכול לגרום לנזק ארוך טווח ברקמה השלמה. אנחנו מעריכים כי חשיפתו של מנגנון זה תאפשר, ראשית, אבחון מוקדם של מחלת אלצהיימר על סמך אנליזה של נוזלי המוח ונוזלי הגוף האחרים, ושנית, פיתוח טיפולים מדויקים ומותאמים אישית".

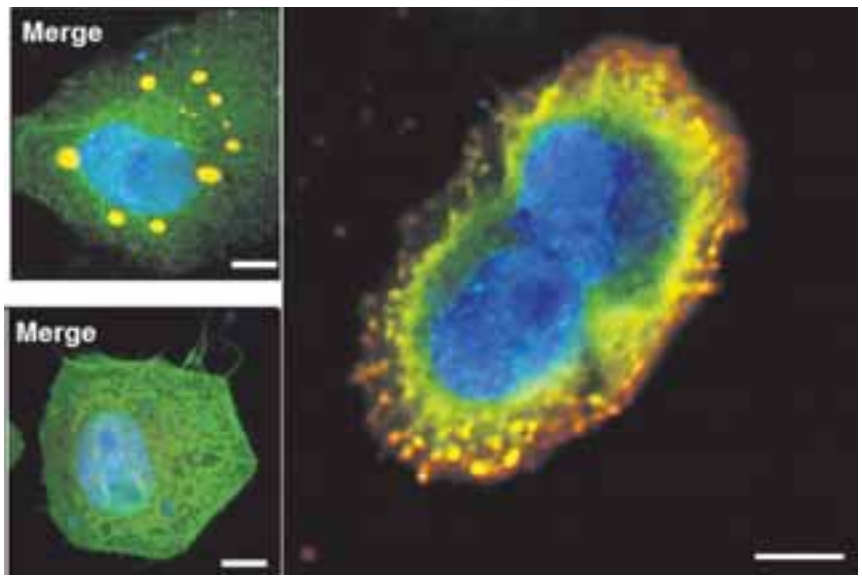

מנגנון הניקוי נפטר מהחלבון הפגום (בצהוב) - ומשליך אותו לחצר של השכנים, אל מחוץ לתא.
תמונה: דוברות הטכניון

מחקרים תצפיתיים בארה"ב:

עלייה עולמית בשימוש במלטונין בילדים צעירים

סקירה מחקרית בארה"ב מצביעה על עלייה עולמית בשימוש במלטונין בילדים צעירים, למרות העדר נתונים על יעילות התכשיר בקרב ילדים עם התפתחות רגילה.

צוות המחקר מאוניברסיטת קנזס סקר שמונה מחקרים תצפיתיים ומצא כי צריכת מלטונין בילדים נמצאת בעלייה בעשור האחרון, כאשר חלק מהמחקרים מדווחים על עלייה של 500% בצריכה. המחקרים מראים גם עלייה במשך השימוש ובמינוני המלטונין.

ד"ר צ'לסי קרכט מהמרכז הרפואי של אוניברסיטת קנזס שעמדה בראש המחקר, מציינת כי היידע לגבי ילדים קטנים מוגבל - שכן רוב הסקירות התמקדו בילדים גדולים יותר, בגילאי 7 עד 16, עם מעקב קצר טווח. בסקירות אלו נמצאו עדויות שמלטונין יכול לשפר הירדמות אצל ילדים צעירים עם בעיה נוירולוגית כמו אוטיזם, אך אין נתונים על יעילות מלטונין בילדים ללא בעיות התפתחות.

על פי סקרים בארה"ב, השימוש במלטונין ללא מירשם בילדים נפוץ מאוד ועומד על כ־6% בילדי גן, 19% בילדים בגיל 9־5 וכמעט 20% בגילאי 10 עד 13. נתוני שלושה מחקרים הראו גידול במקרי הרעלה או פניות למיון הקשורים לנטילת מלטונין. האקדמיה האמריקאית לרפואת שינה הוציאה הנחייה להורים לפנות לייעוץ רפואי לפני מתן תוספי מלטונין לילדים.

דוח היפגעות שנתי של "בטרם":

כשליש מהתאונות הקטלניות התרחשו בזירת הבית והחצר

101 ילדים ובני נוער נהרגו בשנה האחרונה בתאונות בלתי מכוונות, מעל 40% היו פעוטות בגילאי לידה עד ארבע. כך מעלה דוח היפגעות שנתי של ארגון "בטרם" לבטיחות ילדים.

נתוני הדוח חושפים מגמות מטרידות במיוחד: כשליש מהתאונות הקטלניות התרחשו בזירת הבית והחצר, עלייה לעומת שנה קודמת שבה זירה זו היוותה כרבע מכלל התאונות. 50% מהתאונות הקטלניות אירעו בזירת הדרך - יותר מכל תרחיש היפגעות אחר. 50 ילדים נהרגו בתאונות דרכים, 19 מהם נהרגו כהולכי רגל.

שני מקרים קטלניים של פגיעת בעלי חיים - תינוקת בת 11 חודש נהרגה לאחר שננשכה על ידי כלב המשפחה, ילד בן 12 איבד את חייו לאחר שנפל מסוס. 4 ילדים נהרגו בשנה האחרונה בתאונת טרקטורונים, 11 ילדים נפטרו כתוצאה מחנק - כמעט פי 6 לעומת שנה קודמת שבה היו 2 מקרים בלבד.

אורלי סילבינגר מנכ"לית ארגון בטרם מדגישה: "הדוח מצביע על ממוצע של מעל 8 ילדים בכל חודש. מספר ההרוגים זהה לתקופה המקבילה אשתקד, אך אסור לנו להתרגל לנתונים הללו, בהתחשב בכך שניסיון עולמי מראה שאת רובן ניתן היה למנוע!"

מחקר ישראלי קובע:

תקשורת עם המטופל מפחיתה כאבי גב

לאמפתיה יש השפעה עצומה על הטיפול הרפואי: מחקר ישראלי חדש מגלה כי תקשורת עם המטופל תורמת להפחתה ממשית בכאבי גב.

המחקר שנערך במרכז הרפואי "זיו", התמקד בטיפול בכאב גב תחתון, ובחן כיצד מרכיבים של תקשורת טיפולית - ובהם אמפתיה, הקשבה, קבלת החלטות משותפת ורגישות תרבותית - משפיעים על חוויית המטופל ועל איכות הטיפול. על פי ממצאי המחקר, לאופן שבו מתקיים המפגש בין המטפל למטופל יש השפעה רפואית ממשית בהפחתת הכאב.

איהם גוטאני, אח מוסמך במחלקה לרפואה בזיו ומרצה למקצועות הבריאות שהוביל את המחקר, מציין כי מדובר בתחום שעד כה זכה למעט מחקר ושיח במערכת הבריאות. המחקר מדגיש כי תקשורת בין־אישית אינה רכיב משלים בלבד, אלא חלק מהותי ובלתי נפרד מהטיפול. "לעיתים אנו מעניקים טיפול תרופתי, אך בשל עומסים שוכחים את הכוח הטמון במילים, באמפתיה ובאפקט הפלצבו המילולי שיכול להפחית את רמת הכאב ולקדם בריאות", מסביר גוטאני.

רשות הרבים

a6170800@gmail.com ת.ד. 3114 בני ברק

מנצלים את ימי הששי המתארכים

כעת שכניסת השבת מעט מתאחרת, יש אפשרות להתרגל לקבל שבת מוקדם, ע"י שמסתכלים כל שבוע בזמני כניסת השבת של שבוע שעבר, וכך זוכים לברכת גדולי ישראל.

כמו"כ כולנו יכולים לצאת מוקדם בער"ש. כבעל רכב הנני מודה לגורמים שהפחידו אותנו בפקקים בער"ש האחרון בכניסה לב"ב, היה שוה ליהנות ולראות פעם כמה נעים וטוב להגיע מוקדם, ולהיווכח שזה אפשרי. כדאי שבפעם הבאה נעשה זאת בלי איומים כהוראת גדולי ישראל להגיע ליעד בער"ש מוקדם ככל האפשר.

י.מ. ירושלים

סגולה לרפואה ולבריאות איתנה

שמעתי בשבועות האחרונים שיעור נפלא בקו לחיזוק בברכת אשר יצר שנפתח לרפואת הרב יעקב בן שרה מלכה בתושח"י. ממליצה לכל אחת ואחת להתקשר ולבקש צינתוק ולהקשיב כמה דקות להסבר נפלא, בהיר וברור על מהות הברכה, פירוש המילים ועוד סיפורים ודברים מחזקים מאד! ובעזרת ד' שנזכה כולנו לבריאות איתנה וארוכות ימים ושנים.

היום מתחילה סידרה חדשה! אם את רוצה לחזק עצמך, התקשרי ל 0733022499

לבקשת קבלת צנתוקים שלוחה 2, לשמיעת החיזוק שלוחה 1.

בשורות טובות!

נחמה ה.

משיב נפש

כהורה ואב לששה ילדים יחי' בלעה"ר, אני מתמודד עם מקרים ושאלות שגרתיות למדי אך מאתגרות בנוגע לחינוכם, הדורשות הפעלת שיקול דעת רחב, בשבוע שעבר הפנה אותי חברותא שלי לקו החינוכי שמספרו 03-3080400 וביחוד לשיחתו המרתקת של הרב יאיר שרמן שליט"א והדבר חזקני והיה לי למשיב נפש, רבע שעה של דברים נעימים וקולעים, שפשוט סייעו בידי בנקודה מאוד חשובה ונכונה.

ברצוני להוקיר עד מאוד את פעולתם שעבורי היה למשיב נפש ממש, ובטוחני שאני פה לרבים בעניין זה.

יצויין, שישנה שלוחה לשיח חינוכי מנשות חינוך ותיקות מנהלות בתי ספר וכדומה עבור ציבור האמהות והנשים.

וברוכים יהיו מזכי הרבים!

י. פרנקל

להקדים בסיפור יציאת מצרים

זקננו מורנו המחנך הדגול הגה"צ רבי משה הלוי טורק זצוק"ל בעל חנוכת משה היה מעורר מדי שנה לקראת תחילת לימוד ספר שמות, מכיון שאבות רבים מתקשים בזמן העמוס והלחוץ הסמוך לפסח ללמוד היטב את פרשיות אלו ולהתבונן בסיפור יציאת מצרים, רצוי מאד שכל הורה ומחנך יקדים ללמוד היטב את הפרשיות הבעל"ט, החל מפרשת שמות עד סוף פרשת יתרו, וכן סוף פרשת משפטים, יחד עם המדרשים על גלות וסיפור יציאת מצרים, והוסיף ואמר כי היות ויסוד החינוך מוטבע בעיקר בלילה הגדול והנורא ליל הסדר, רצוי וכדאי מאד לשוחח על כך עם הילדים והתלמידים, בפרט בלילות שב"ק הארוכים של החורף שיש זמן רב לעורר ענין זה בשולחן השבת, והדגיש שיש להסביר לילדים ולתלמידים את סיפור יציאת מצרים כפשוטו כמבואר בש"ס ובמדרשים, ובכח הכנה זו יתעוררו הילדים מעצמם בליל הסדר ויזכרו בעניינים ועי"ז תתפתח שיחה ערה חיה ותוססת כדי שלא יישנו התינוקות וכך יוכלו לקיים מצוות סיפור יציאת מצרים בשלימות.

(כמו"כ זקננו זצוק"ל היה מזכיר רבות בשיחותיו כי זכה לשמוע מפי מרן המשגיח הגה"צ רבי יחזקאל לוינשטיין זצוק"ל שהיה מזכיר את ענין יציאת מצרים כמעט בכל שיחה במשך כל השנה כולה.)

זקננו זצ"ל ביקש רבות בחייו לפרסם דברים מעין אלו מדי שנה, ושלח את תוכן דברים אלו במשך שנים לעיתונות החרדית, לתועלת ההורים והמחנכים ולהרבות כבוד שמים.

יה"ר שנזכה בזו השנה לאכול מן הזבחים ומן הפסחים בבנין בית מקדשנו בביאת משיח צדקנו אמן.

בני המשפחה

בקשת מידע

מבקשים מידע ממי שמכיר את הבעיה של קרע בתנוך האוזן (כתוצאה מעגיל). היות ובקופ"ח מגדירים זאת כטיפול אסתטיקה ולא טיפול רפואי, אין השתתפות מקופת חולים.

נשמח אם תעזרו לנו א) אולי יש דרך לסדר את העניין דרך קופת חולים. ב) אולי יש מישהי שמטפלת בתנוך באופן פרטי. נודה אם תצרו קשר בטל': 0527603538 או: 0556760789

לתועלת הכלל

קו לשדכנים בתפוצה רחבה לשידוכים מורכבים ורגילים. מספר הקו - 0552794055.

להרשמה יש ליצור קשר בטל': 0527662364

למען ישמעו ויראו...

לפני מס' ימים הלכנו לקנות משקפי שמש באחת מרשתות המשקפיים הידועות, ולשאלתנו הם אמרו שהם סגורים בשבת. לאחר הקניה ראינו שכתוב בחשבונית שהחנות משתייכת לרשת המחללת שבת, לפי הוראות גדולי ישראל במכתב "זעקת השבת" שהתפרסם באדר תשפ"ה, יש להימנע מלקנות בחנות כזו. לאחר התייעצות עם מורה הוראה הבקיא בהלכות אלו, הורה לנו לפרסם סיפור זה למען יידע הציבור, שצריכים לבדוק לפני כל קניה האם חנות זו שייכת לרשת מחללת שבת (גם אם חנות זו סגורה בשבת) וחלילה להיכשל בסיוע בידי מחללי שבת בפרהסיא.

ש. מ.

כיצד מברכים

לאחרונה התפשט מאד בציבור הק' שלנו המנהג לסיים שיחה באמירת 'בי' והמחמירים שונים ואומרים 'בי בי'. רציתי לעורר תשומת לב על ההפסדים שיש במנהג זה. כידוע כשמברכים יהודי לבד מכך שהוא מתברך, גם המברך מתברך כנא' "ואברכה מברכיך".

כשסיימת שיחה באמירת "כל טוב", "שלום", "בו"ה" וכדו' הרי התברכו שני יהודים, וכשסיימת באמירת "בי" מנעת טוב משני יהודים.

למותר להסביר את הידוע שכל דיבור של יהודי גם הפשוט ביותר הוא בעל עוצמה וערך רב שפועל את פעולתו ובורא מלאכים וצריך להתבונן מה נפעל מברכה יהודית ומה מאמירת 'בי'.

בברכת יהודים
א. מייבסקי

בקיאות בהלכות שבת ב-2 דקות ביום

"כי אשמרה שבת - ק-ל ישמרני" השבת שומרת על לומדיה. פתיחת המיזם - כל יום 2 הלכות של שבת בשפה ברורה מהספר "אורחות שבת" - בקו כשר וחינמי, ותוך 3 חודשים מקבלים נכס לכל החיים ובהירות בהלכות שבת.

מס' הקו 0799237158, שלוחה 1.

שנזכה להיות מהשומרים והמתברכים
הרב ש. רוזבוים

מקדימים לכבוד שבת

רבות הוזהרנו בענין יציאה מוקדמת בעש"ק ובפרט בימות החורף. בפועל כל שנה שומעים על משפחות שכמעט נתקעו בדרכים, ויש לעשות חשבון נפש מה הגורם לזה.

לענ"ד יש להיוועץ עם גדולי ישראל והמחנכים שליט"א, אולי יש להקדים את זמן סיום מוסדות הלימודים בימות החורף. שהרי אם בקיץ מסיימים את הלימודים כשבע שעות לערך לפני כניסת שבת, הרי שבחורף מסיימים כארבע שעות לפני, והדבר מקשה מאד על משפחות עם ילדים את ההתארגנות ובפרט אלו שהם עצמם מחנכים, מלמדים ואלו שגרים רחוק ממוסד הלימודים ובפרט בערים גדולות כמו ירושלים וכדו'

בברכת לקראת שבת לכו ונלכה
א. מודיעין עילית

חסד גדול

מחפשים משפחה עם יראת שמים שמעוניינת לגדל ילדה בת 12 מאוד חיננית ושמחה לומדת בבית יעקב בכיתה מקדמת ועדיין צריכה ללמוד טקטים חברתיים (מקבלים עליה תקציב חודשי). ניתן ליצור קשר במייל: bracha7181@gmail.com השאירו פרטים ונחזור אליכם בהקדם.

לעוסקים בהוראה מתקנת ושילוב

לתועלת העוסקות בהוראה מתקנת והוראת שילוב וכד', קיים קו חינמי של גב' ח. ב. ווייס, עם תכנים מקצועיים ומרתקים ללא עלות 073-3454065. וכן אפשרות קבלת כלים מעצימים למורה+משחקים ללא עלות. במייל: MEFATAHAT+CHESED@gmail.com לנשים ובנות בלבד.

כולל טלפוני לגמלאים באידיש

ברצוני ליידע על כולל טלפוני, ובו שיעור משותף בחדר ועידה כל יום בין השעות 11-12 בבוקר בהסברה נפלאה. לומדים גמ' ומשניות. הכולל מתקיים במתכונת זו מאז הקורונה והוכיח את עצמו. לפרטים 0533139020

בשורה טובה לקראת שובבי"ם

בס"ד יצא לאור קונטרס "קריאה של חיבה" בענייני שובבי"ם מאת הגאון רבי משה סמסונוביץ' שליט"א בעל המחבר ספרי "קריאה בקריה" שנודעו ונתפרסמו בבהירותם, בהדרכה מעשית לפי סגנון הישיבות הליטאיות, עם הסכמתם הנלהבת של גדולי ומאורי הדור שליט"א.

פנינה מיוחדת בקונטרס זה: מאמר מיוחד של הגאון רבי אליהו דיסקין שליט"א מראשי ישיבת 'נתיב הדעת' - רמות - ירושלים ובו מאמר מיוחד בענין 'תורה תבלין' בהדרכה מעשית ללימוד התורה בכל השנה בכלל ובימי השובבי"ם בפרט. לקבלת הקונטרס במייל, נא לשלוח מייל לכתובת: msamson2010@gmail.com

קו השיעורים הקצרים

רציתי לשתף את הציבור בקיומו של קו נפלא, שמועיל מאד לניצול הזמן, בדרך לכולל וכדומה ובזמנים שאינם זמנים. בקו שיעורים המתייחדים ב־2 נקודות: אורך השיעור - עד 15 דק', ואיכות שמע מעולה, בלי רעשי רקע מיותרים וכדומה. השיעורים בכל מקצועות התורה, פרשת שבוע, הלכה ואגדה, גמרא ומשניות, מעשה רב ודברי ימי רבותינו. מספר הקו: 033064200 שלוחה 4.

בברכת התורה

דרוש ספר תורה

מתגבש מנין חדש בקהילה הליטאית בתל ציון וזקוקים לס"ת כתב ב"י שיקראו בו בקביעות. לפרטים 0504163855 0534162203 בערב.

לימוד זכות

להלן מקרה אמיתי המלמד עד היכן יש להיזהר בלימוד זכות: סיפר לי רב'ה של כיתה ג': בדקתי את המבחנים בהלכות חנוכה. הייתה שם שאלה: "כשבבית מדליקים מס' חנוכיות, האם עדיף להניח את כולם באותו מקום, או שחוששים שזה יראה כמו מדורה אחת, ועל־כן עדיף להניח כל חנוכיה במקום אחר?" ולהפתעתו, תלמיד אחד כותב בתשובה: "מפגרים!"

הרב'ה היה בהלם! מה אתם הייתם עושים כתגובה לכך? הרב'ה ראה ע"פ שם התלמיד, שמדובר בילד טוב. אז מה גרם לו לענות כך? הרב'ה חשב שוב ושוב, ואז נזכר שהתלמיד הנ"ל טועה מדי פעם בין כתיבת האות ג', ל־ז'...!

ש.ס.

פרוייקט דירה בהנחה פסגת זאב

בקשר לפרוייקט התקוע של דירה בהנחה פסגת זאב ירושלים מספר 2179 (בהגרלה שנערכה לפני כשלוש שנים), היודע מה ניתן לעשות ואם ישנה התארגנות של זוכים נודה מאד ליצור איתנו קשר בטלפון0583278867:

לגמ"ח קלקסן - דרושות זריקות

עקב מחסור בגמ"ח ובארגוני החסד נודה מאוד לתרומת זריקות קלקסן 40 מ"ג/60/80 מ"ג בכל רחבי הארץ. נשאר לכם מיותר? תוכלו לסייע מאוד, טל': 052-7603865.

תזכו למצוות ובריאות איתנה

מטרדי רעש

נבקש לנצל את הבמה הנכבדה להציע לציבור הקוראים להפנות אלינו תלונות על מטרדי רעש על מנת שנוכל לקבל תמונת מצב אודות מספר האנשים הסובלים. נציין לדוגמא את ציפצופי הרוורס שקולם נשמע בחוזקה בכל אתר ואתר במשך כל השבוע והיזקם רב על תועלתם. הציפצוף נועד במקור כאמצעי בטיחות נסיעה לאחור רק לכלי רכב מסוימים, אולם בפועל עוצמתו גבוהה מעל ומעבר לצורך. כמו כן, לאחרונה התרבו מאוד כלי הרכב שבהם מותקן הציפצוף על אף שאין לגביהם חובה חוקית לכך. ובכך היקף מטרדי הרעש גדל מאוד ללא כל צורך.

בברכה,
די לרעש daylaraash@gmail.com

נגמר עידן הפלאפונים??

לא פעם, יוצא לי לראות מודעה שיש באפשרותי לעזור, ואני כבר באה להתקשר ונתקלת בכתובת מייל. אני בטוחה שאני לא היחידה שלא זמינה למייל, ולא זוכרת לקחת איתי את כתובת המייל הרשומה לחדר מחשב או לזמן בו אוכל לשלוח את המייל... ראשית, חבל שאין לכל אחד אפשרות לעזור... שנית, במשרדי ממשלה ועוד אנו רואים את המגמה הזו, אך גם אצלנו?, למי שאין מייל, אין את חופש הביטוי? נקודה למחשבה!.

נ.ג.

עזרה וייעוץ

מחפשים מידע על טיפול שהוכח בודאות לתופעת קילוף שפתיים.
נשמח מאד, טל׳: 0548469976, tr0548469976@gmail.com

תודה גדולה מראש

קווי אשדוד בית שמש

נוסעים בציר אשדוד־בית שמש? משוועים לשינוי באוטובוסים? הצטרפו לאיגוד הנוסעים בקווים אלו למאבק משותף ,שיתוף תלונות, עדכוני תחבורה, שינויים ועוד. האיגוד הוכיח כבר שבמאבק עקבי ומתמיד נוצרים שינוים ושיפורים. הצטרפו למאות החברים ב t474454464@gmail.com

שיעורי הלכה למטבח של ימינו

בעז״ה גם בשנה זו יימסרו מערכת שיעורי הלכה בענייני כשרות המטבח וכליו, תוך מתן דגש על הטכנולוגיה החדשה המקובלת כיום (במידה ויתאפשר־ כולל מצגות להסבר והבנה של הדברים) על פי הספר השולחן כהלכתו כל מערכת היא בת 6 שיעורים וללא תשלום כלל (מלבד נסיעות). ניתן לפנות לאורח הלכה 0533194858 או למייל kenigyechiel1234@gmail.com

בקשה לפתרון בעיית חלזונות

אנחנו גרים ביחידת דיור ובתקופה האחרונה אנחנו רואים חלזונות שמגיעים ועולים על החרסינה באמבטיה, אנחנו לא יודעים מהיכן הם מגיעים. אנו פונים אם מישהו יודע ויכול לייעץ על פתרון הבעיה. טל׳: 058-3209407, מייל tehila4255@gmail.com

תודה רבה

תולעים בפרורי לחם

אזהרה חמורה: לפני כ־3 שבועות קניתי במכירה פרורי לחם מחברה ידועה, פרורי הלחם היו נגועים בעשרות תולעים בצבע חום שחור, יידע הציבור לבדוק היטב היטב לפני השימוש ולהימנע מאיסורים רח״ל.

בברכה ש.ד בני ברק

מידע פיגמנטציה

אשמח לשמוע מבעלי נסיון איך אפשר לטפל בפיגמנטציה (כתמים, כהות) באזור השפתיים. והאם הטיפול הוא זמני או שצריך לשמרו כל הזמן שלא יחזור, לשלוח למייל: rwq0755885854@gmail.com

תודה רבה!

למסירה תרופות

ברשותנו מס׳ תרופות (נגד כאבי בטן ובעיות במערכת העיכול). ביניהם: קולוטאל, ספסמלגין, זאלדיאר, אסופרים, אומפרה 20 מ״ג, לנטון 30 מ״ג. נשמח למסור למי שצריך. 12bronza@gmail.com

אפיקי הנחל אופקים

לידיעתכם יש קבוצת זוכים חרדים בהגרלות דירה בהנחה באפיקי הנחל אם זכיתם ואתם לא מעודכנים ברשימה נשמח אם תיצרו קשר במייל chat.ofakim@gmail.com כדי שנוסיף אתכם לרשימה.

מידע על מחלה

אשמח לקבל מידע רפואי ממי שמכיר מקרוב את המחלה בשם ״תסמונת סיוגרן״, אם יש טיפול או מישהו שנעזר בדרך כלשהי. R0527665877,@gmail.com

מידע על קלאבפוט

מחפשים מידע על קלאבפוט שטופל בגבסים והארכת גיד בגיל הינקות ונצרך לעשות ניתוח חוזר של העברת גיד וכדומה בגיל מאוחר יותר. miriam81937@gmail.com

תזכו למצוות!

פתרון לעקצוצים שורפים בגוף

מחפש פתרון לעקצוצים שורפים בגוף זה קורה לי כשהגוף שלי מתחמם, זה יכול להיות במאמץ כמו הליכה או מקלחת חמה סטרס ועוד זה יכול להגיע ממש שהעור שלי מתנפח ובשביל שזה ירגע צריך להפסיק ישר כל מאמץ ולקרר את הגוף אפילו לשפוך על עצמי מים קרים, ואז הסבל נעלם וגם העור חוזר לעצמו כאילו לא היה. אני סובל מהתופעה כבר שנתיים סבל ממש נוראי שקשה מאד להתמודד איתו. לטענת רופא עור זה נקרא: ארטיקריה פיזיקלית־סרפדת, קיבלתי אנטי איסטמינים, אבל אני מחפש פתרון טבעי. אודה אם מי שעבר דבר כזה או מכיר מישהו שעבר או רופא שמטפל בזה, יצור קשר במייל: eliko0527164737@gmail.com

גמ״ח לטיפול בכאבים כרוניים

נפתח גמ״ח מיוחד לטיפול בכאבים כרוניים בשיטה מיוחדת (ללא תרופות). לע״נ אימי מרת מרים בת פנחס ע״ה. ניתן להתקשר לטל׳ 0527678559

תוכנית ״שדכן/ית אישי״

לארגון ״אהבת עולם״ דרושים שדכנים רבים בכל המגזרים לצורך פרוייקט ״שדכן/ית אישי״. השדכנים יכולים להצטרף כשדכנים המטפלים בהצעות מהתוכנה כאשר יש הסכמה או התעניינות משני הצדדים, או במסלול של ״שדכן לקבוצה קטנה מהמאגר״ או להצטרף כשדכן עצמאי/או משתייך לארגון אחר המעוניין לקבל מאגר מסודר של אלפי מועמדים מסודר ומפורט, מעודכן בכל שינוי, להציע הצעות למועמדים ולהוסיף מועמדים משלו לקבלת הצעות מתוכנת הארגון או מהשדכנים הרבים שהצטרפו לרשת. בנוסף הארגון מספק תוכנה מתקדמת ביותר מאוד ידידותית עם מגוון רב של אפשרויות להכנת הצעות ומשלוח. ההצטרפות לא כרוכה בתשלום, כדי להצטרף יש לשלוח בקשה הכוללת שם מלא, טל׳, כתובת מייל, המגזר והגילאים וניסיון והצלחה בתחום, והמסלול להצטרפות, בנוסף רשימת השדכנים הנ״ל תוצע למועמדים לבחירת השדכן האישי שלהם. למועמדים בתוכנית החדשה יהיו מוצעים לשדכנים רבים מכל הארגונים השונים, וזה בנוסף להצעות הנשלחות לאלפי המועמדים מתוכנת הארגון כל שבועיים, בנוסף המועמדים יוכלו לבחור מתוך רשימה את השדכן/ית האישי שלהם. הרישום לכל המגזרים ולכל העדות, לכל הגילאים וכן לפרק א׳, ב׳, בשלב זה רק למועמדים הבריאים לחלוטין. הרישום וקבלת ההצעות לא כרוכה בתשלום. הרישום למועמדים gmail.com&d0527122953, בערב 220527122953

בייבי סיטר

היות ואמהות רבות בכל מקום מתמודדות לעיתים קרובות עם צורך נואש במציאת בייביסיטר ואינן מצליחות למצוא נערה שלא עסוקה מדי... ומנגד ישנן נערות שעתותיהן בידיהן ומעוניינות להשגיח על ילדים תמורת תשלום, ואינן מכירות בסביבתן הקרובה אמהות שזקוקות לבייביסיטר, יצאנו במיזם נפלא, קו שמתווך בייביסיטריות לאמהות שמחפשות אותן, מספר הקו הוא: 0794945646, מאות נערות כבר נרשמו למאגר הבייביסיטריות בקו, וכבר עכשיו הקו מהווה בשורה לכלל האמהות! שלוחה בעברית ושלוחה נפרדת באידיש (לאמהות שמעוניינות בבייביסיטר דוברת אידיש). נערות שמעוניינות להירשם שימו לב: ברישום לשלוחה בעברית תקבלנה הצעות בייביסיטר מאמהות שמחפשות בשלוחה בעברית, וכן להפך: ברישום לשלוחה באידיש תקבלנה רק הצעות מאמהות שמחפשות דוברת אידיש. ישנה אפשרות להירשם בשתי השלוחות. הקו פעיל כעת בערים: ירושלים, בני ברק, בית שמש, ביתר עילית, אשדוד ומודיעין עילית.

בתקווה להיות שליחים טובים

עילוי נשמה

לפני מספר שבועות נפטרה אשה גלמודה שסבלה כל ימי חייה בייסורים של גו״נ .היא לא השאירה אחריה זש״ק כל מי שיכול ללמוד משניות /תהילים /ברכה בכונה וכל חיזוק שהוא. השם: רויטל חנה בת מאיר ויוכבד.

עזרה מביטוח לאומי

מחפשים מידע מנשים שעברו לידות אחרי טיפולים אונקולוגיים ויכולות לשתף באפשרויות להיעזר בביטוח לאומי בתקופה שלפני הלידה. מאד נשמח לקבל מידע מבעלות ניסיון בדחיפות, במייל: Q25576@gmail.com

תודה

עזרה למשפחות מתמודדי נפש

קבוצת תמיכה אנונימית במייל למשפחות בני תורה החרדים לדבר ד׳, המסייעים לבן משפחתם הנמצא במצוקה נפשית/רגשית, הקבוצה מהווה כתובת לבני המשפחה הנזקקים לעצה עזרה ותמיכה בסוגיה זו, ולכל משפחה שעברה דבר דומה ויכולה לייעץ לתמוך ולחזק, כתובת המייל להצטרפות היא: n430613@gmail.com

ערכת לימוד הפעלה - ברכות לכיתה ב׳

כמדי שנה עם פתיחת נושא ״ברכות״ בכיתה ב׳, אנו מפיצים לזיכוי הרבים ערכת הפעלה חוויתית לבתי ספר הכוללת סיפורים, הפעלות, דקלומים ושירים (בדיסק מצורף) המוסיפה לילדות הנאה, חוויה, ובעיקר הפנמת חשיבות : ברכה ראשונה, אחרונה, נט״י ועניית אמן. ההפעלה משתפת גם את המשפחה כולה. והשנה יצאנו במיתוג חדש לבנות.

כמו״כ מצורף ״ מזמור לתודה״ בשירת בנים ובעיצוב גרפי מיוחד להחדרת חשיבות ההודיה לד׳ (מצורף נספח ובו סיפורים מהחיים וחיזוקים בנושא ההודיה). לפרטים מייל: 0548438354m@gmail.com

דרושות זריקות

דרושות זריקות של הורמון גדילה GENOTROPIN GQ 12MG.
ליצירת קשר 052-7645307

תודה מראש

׳פירוש חי׳ על מסכת מנחות

לרגל תחילת לימוד מסכת מנחות בדף היומי, ולרגל הוצאת הספר, מגידי שיעורים בדף היומי יכולים לקבל חינם את הספר ׳פירוש חי׳ על מסכת מנחות, שבו קרוב לאלף ציורים בגמרא רש״י ותוספות על סדר הדף. החלוקה לע״נ אמו״ר רבי חיים ב״ר מרדכי ליבר זצ״ל, שהשקיע שנים רבות במסכת זו בבירור הסוגיות ובציורים. את הספר ניתן לקבל (בירושלים ובמודיעין עילית) בתאום בטלפון 052,7674973.

״הלכה פסוקה״

יצא ממכבש הדפוס הספר החשוב ״הלכה פסוקה״, פסקי הלכה למעשה מהגאון רבי עמרם פריד שליט״א בהלכות תפילין, ערוכים בשפה ברורה ובהירה באופן השווה לכל נפש הן למנהגי ספרד והן למנהגי אשכנז תוך שימת דגש על הדברים המתחדשים בימינו. לרגל ההוצאה התקבלה תרומה של כמות מצומצמת של הספרים לחלוקה לבתי מדרשות כוללים וישיבות. ניתן ליצור קשר בפל׳ 0583212115 או במייל x0583212115@gmail.com

בברכה רבה

משנת המנחה עמ״ס מנחות

לקראת תחילת דף היומי מסכת מנחות, ניתן להשיג קובץ דיגיטלי של ספר ״משנת המנחה״ - הארות על סדר הדף על כל המסכת (בפרט במשנת מרנן הגרי״ז החזון איש והמקדש דוד).
הכתובת להשגה NPVERNER1@GMAIL.COM

שערי העירוב

יצא לאור ספר שערי העירוב המכיל למעלה מ־800 עמ׳ מלאים הערות וחידושים נפלאים ומאירים בעומק העיון בהלכות עירובין מהגמ׳ והראשונים עד דברי הפוסקים ערוך לפי סדר השו״ע בתוספת הלכות אקטואליות לימינו. ניתן להשיג במס׳ 0527620798 או בדוא״ל S0527620798@gmail.com
נתקבלה תרומה לחלוקה לבתי כנסיות וכוללים.
כמו״כ ניתן לקבל מהדורה דיגיטלית חינם בכתובת הנ״ל.

משנת הלכה

יצא לאור הספר החשוב משנת הלכה הלכות יום טוב סימנים תצה־תקכט. הספר היינו כדוגמת המשנ״ב עם ביאור משנת הלכה לביאור הפשט וההלכה על בוריה ובאר הלכה להוספת עמק בדברי הראשונים והאחרונים וציון ההלכה לביאור המקורות לדינים המובאים במשנת הלכה. החלוקה לבתי מדרשות ולכוללים. ניתן ליצור קשר בפל׳ 0583212115 או במייל a0583212115@gmail.com

אור חדש - הרחבת הבית יוסף

ניתן לקבל למייל מהדורה דיגיטלית של הספר שהוא כעין הרחבת הבית יוסף לאורך כל הבית יוסף, ונאספו בו רבבות שיטות ראשונים שלא נזכרו בבית יוסף והם מסודרים על סדר כל סימני הטוש״ע בכל ד׳ החלקים. נא לשלוח בקשה למייל A0583234688@GMAIL.COM

אמרי שמעון ח״ב

לרגל יום השנה השלישי של הגאון הגדול רבי שמעון בעדני זצוק״ל, יצא לאור כעת קונטרס ״אמרי שמעון״ חלק שני ובו ליקוט פנינים, אמרות, הנהגות ופסקים, אשר נכתבו ונשמעו ע״י הגאון זצוק״ל במשך השנים, הן בהסכמותיו לספרים שונים והן מכינוסים, שיחות והספדים, ונקבצו לפונדק אחד. כמו״כ ניתן להשיג את הקונטרס הנ״ל חלק ראשון, בו נאספו פנינים יקרים כנ״ל, בתוכם גם שמועות לא ידועות ממרן הגרא״מ שך זצוק״ל וממרן הקה״י זצוק״ל. לזיכוי הרבים ניתן להשיג את הקונטרסים הנ״ל במהדורת מייל בכתובת Y5860206@GMAIL.COM. עותקים בודדים מודפסים ניתן להשיג בירושלים בלבד בטל׳ 02-5860206.

פניני ה׳פלא יועץ׳

קונטרס מיוחד ובו פנינים מתוך ספר ׳פלא יועץ׳ לרבנו אליעזר פאפו זיע״א. פנינים וקטעים קצרים ונפלאים שנלקטו מילה במילה כלשונו הקדוש למען לא נרחק מאשר כתב בהקדמה לספרו וז״ל: ״וגם אחלה פני כל יודעי דת, שיקראו בספרי וידרשו מילי ברבים בבתי כנסיות ובתי מדרשות, אולי יתעשת הא־לקים לי ויזכני שיעשו דברי פירות, ובכן נפשי תגיל בד׳. ואם אזכה לחזות בנועם ד׳ ולבקר בהיכלו, אשלם במיטבא לכל מאן דלמטי לי מיניה הנאה״. בסוף הקונטרס נוספו תפילת מנחה ומעריב, ברכת המזון, תפילת הדרך ועוד. יוצא לאור לע״נ הבחור החשוב ישראל מאיר ז״ל בן טליה תחי׳.
לקבלת הקונטרס מודפס פורמט כיס (7/10 ס״מ) בחינם בהתחייבות ללמוד בו - בירושלים בפלא׳ / 053-4116789 אשדוד בפלא׳ 054-8552056 (מתאים מאוד ללימוד בדרכים) הכמות מוגבלת כל הקודם זוכה. כמו״כ ניתן לקבל ע״י בקשה למייל betorato503@gmail.com

מנכ"ל בנק הפועלים בכנס השנתי למגזר החרדי:

"אני מעריץ את רוח היזמות הקיימת בציבור החרדי"

ציבור מגוון של מאות אנשי עסקים ויזמים שומרי תו"מ, השתתפו בכנס השנתי ה-3 של בנק הפועלים לבעלי עסקים בציבור החרדי. הכנס עמד בסימן "לא רק פועלים, יוזמים". ידין ענתבי, מנכ"ל בנק הפועלים אמר בדבריו בפני באי הכנס, כי הוא מעריץ את רוח היזמות העסקית הקיימת בציבור החרדי. "היזמות היהודית והאמביציה להצליח זו תמצית היזמות". הבנק מזהה בחברה העסקית במגזר החרדי "רעב" אמיתי לעשייה ולהתרחבות עסקית. בנק הפועלים, שיש לו עבר עשיר בשיתוף פעולה עם החברה החרדית, נכון להיות שותף במימושו, והכנס מהווה נדבך נוסף בהעמקת הקשר. רבים מבאי הכינוס ניצלו את ההזדמנות למפגש ישיר בלתי אמצעי עם מנכ"ל הבנק, ראשי החטיבות והאגפים.

הכנס נפתח בדבריו של כפיר רמז מנהל אגף הסניפים, שסקר את פעילותו הענפה של הבנק שהנו המוביל במגזר החרדי. בדבריו ייחד מקום נכבד בסקירתו לבנקאות החברתית והמרכז לצמיחה פיננסית. בדבריו חשף כי כ-92% מהפעולות בסניפי הבנק באזורים החרדיים המובהקים מתבצעות באופן עצמאי ויעיל על ידי הלקוחות. בנוסף הדגיש כי הבנק מייחד תשומת לב מיוחדת לעסקים קטנים וביניים שכן הם הקטר של המשק.

ר' ישראל דקלבוים, מנהל המגזר החרדי בבנק הפועלים ציין, כי הכנס השנתי הפך למסורת ולפלטפורמה ייחודית המאפשרת מפגש בלתי אמצעי עם שרשרת הניהול כולה, המגיעה במיוחד כדי להקשיב, ללמוד ולהכיר מקרוב את צרכי השטח - זאת בנוסף למדיניות הדלת הפתוחה לאורך כל ימות השנה. עוד הוסיף כי הכנס מוסיף ערך וענין ליזמים וותיקים וליזמים בתחילת דרכם, לבעלי עסקים מענפים שונים, למנהלי עמותות וקהילות, וליועצים מובילים בתחום המשכנתאות והעסקים. ענין רב גילו המשתתפים בפאנל של יזמים בתחומים שונים. הר"ר ישראל גורט, יזם הייטק ומנכ"ל חברת הסייבר Reflectiz סבור "שרוח היזמות קיימת המון בציבור

החרדי". "יזמות זה מקצוע ולא משנה התחום". "יזם טוב קם כל בוקר ושואל עצמו מה אפשר לעשות יותר טוב". הר"ר ישראל מורגנשטרן, יו"ר קבוצת רדיסון להשבחת נדל"ן, מזהה שבציבור החרדי יש "ראשים טובים שמגלים ענין רב בעולם היזמות. הדבר החשוב ביותר להצלחה בעסק זה למצוא את האנשים הטובים ביותר לידך. בנק הפועלים הוא הדוגמא לכך, בנק הפועלים הוא בנק של אנשים".

הר"ר עקיבא זורבין בעלים ויו"ר של קבוצת ISA GROUP הצביע על 3 תובנות המובילות להצלחה כלכלית: היחס לשותפים - תהיו אמיתיים אחד עם השני. מתן מעשר - עשר בשביל שתתעשר, והתובנה השלישית ביחס לעובדים - ביומו לתת שכרו. כיזם שרואה את כל היזמים הצעירים הנמרצים והרעבים שיושבים באולם - זה נותן כוחות ואנרגיה ומחזק את הבטחון שיש על מה לבנות פרויקטים מיוחדים, שיש ציבור שיידע להשתלב בהם כמו פרויקט "עיר עולם" פרויקט ההתחדשות העירונית בירושלים. גם דוברים אחרים הדגישו, כי העצה היעוצה והבדוקה היא - "מעשר כספים". "למדנו שהמעשר הוא לא רק סעיף חובה, אלא הוא הדלק של העסק. זה מה ששומר על הברכה בשגרה. וכשמרגישים שמשהו קצת חורק או לא הולך בקלות – הוספה במעשר היא הדרך לשחרר את הפלונטר. מחזקים את גיזרת המעשר ורואים איך פתאום הכל משתחרר ונפתח".

בערוץ פנימי לסיכום הכנס אמרה גב' פזית גרפינקל - משנה למנכ"ל הבנק והממונה על החטיבה הקמעונאית, "כי המגזר החרדי הוא חלק משמעותי בחברה שלנו - עם קהילה יציבה, ויזמות שמתפתחת ומתחזקת כל הזמן. בכנס השנתי לבעלי העסקים, ראיתי מקרוב איך מסורת וחדשנות חיים זה לצד זה, בצורה שמתאימה לקצב ולדרך של כל עסק. בנק הפועלים ימשיך להיות שותף בדרך הזו - לא רק באשראי, אלא גם בליווי וכלים שמאפשרים צמיחה והתפתחות, בצניעות ובהקשבה. אנחנו כאן בשבילכם, וביחד נמשיך להתקדם".

חיזוק צוותי החינוך בעיר: נפתח קורס ייעודי לתומכות חינוך בבני ברק

עיריית בני ברק קיימה מעמד פתיחה חגיגי לקורס הייעודי "תומכות חינוך", מיזם חינוכי־מקצועי שיצא לדרך לאחר תקופה ממושכת של תכנון ועבודה מאומצת, כחלק מהשקעה רחבה ומתמשכת בצוותי החינוך בעיר.

הקורס נועד להעניק לתומכות החינוך כלים מקצועיים ופדגוגיים מתקדמים, לחזק את עבודתן בשטח ולהעמיק את מיומנויותיהן, ובמקביל לאפשר אופק של התפתחות מקצועית, הכרה והטבה בשכר, בהתאם לעמידה בדרישות הקורס.

את הטקס הנחה יו"ר ועד העובדים הרב נחמיה שקדי שציין את "שיתוף הפעולה והרצון של הנהלת העיר להיטיב עם העובדים בכל עת. הדלת הפתוחה שיש אצל ראש העירייה לטובת העובדים ראויה להערכה". במהלך המעמד הדגיש ראש העירייה הרב חנוך זיברט את המחויבות העירונית להשקעה רציפה בעובדות החינוך: הצורך בהתמקצעות מתמדת לצד מתן הכרה, הערכה ותנאים הולמים לעובדות הנושאות באחריות יומיומית משמעותית בעבודתן עם הילדים. ראש העירייה הודה בדבריו להנהלת מינהל החינוך בראשות הרב משה רוזנטל, למנהל מחלקת גני ילדים הרב יוסף סטל, לועד העובדים של העירייה בראשות הרב נחמיה שקדי שנרתם להקמת המיזם בכל כוחו ולמנהל מחלקת קידום נוער הרב נחום פלקסר המרכז את המהלך, על העבודה והחזון שמתגשם.

יצוין כי הטקס והקורס יועדו בראש ובראשונה לתומכות החינוך, ובה בעת, לראשונה נפתח במסגרת המהלך גם קורס ייעודי לתומכי חינוך גברים, כחלק

מהרחבת המענה וההשקעה העירונית בכלל עובדי מערכת החינוך. מ"מ ראש העירייה הרב מנחם שפירא עמד בדבריו על איכותן וייחודיותן של תומכות החינוך בעיר בני ברק, וציין כי מדובר בצוותים מסורים, ערכיים ומקצועיים, הפועלים ברוח של שותפות ורגישות לייצוב מערכת חינוכית עירונית חזקה. סגן ראש העירייה ומחזיק תיק החינוך הרב שלמה אלחרר ציין, כי כי בני ברק תמשיך לפעול בכל האמצעים העומדים לרשותה לחיזוק צוותי החינוך, לקידומם המקצועי ולמתן גב מלא לעובדות המסורות הפועלות יום־יום למען ילדי העיר. מר זאב אלדר מנהל אגף ההכשרות במשרד החינוך ציין, כי מבני ברק יוצאת בשורה של ממש. לדבריו, אין כמעט רשות מקומית בהיקף כזה של תומכי חינוך. לדבריו, התגייסות הנהלת העירייה בראשות ראש העירייה, היא שאפשרה את פתיחתו של הקורס הייעודי, מהלך משמעותי לחיזוק המקצועיות וההכרה בעובדים. גב' אורלי נחום יו"ר המרחב בהסתדרות, שיבחה את הנהלת העירייה, את יו"ר ועד העובדים ואת כלל הגורמים המעורבים והדגישה את שיתוף הפעולה ההדוק והמתמשך ביניהם המתקיים כולו לטובת העובדים.

לדברי מנכ"ל העירייה הרב ישראל אינשטיין הקורס משתלב במהלך רחב היקף של השקעה עירונית משמעותית בצוותי החינוך, הכולל תוספת של מיליוני שקלים מתקציב העירייה, המיועדים לשיפור תנאי ההעסקה, ההכשרה והליווי המקצועי של העובדות שיוכלו להעניק לילדי העיר יותר.

המהלך החדש של רמי לוי שחוסך לנהגי הרכב החשמלי גם זמן וגם כסף

מי שנוהג ברכב חשמלי כבר יודע: החיסכון בדלק מורגש, השקט בנסיעה נעים, אבל יש דבר אחד שעדיין גוזל זמן. הטעינה.

חיפוש עמדות פנויות, סיבוב מיותר בשכונה, יציאה מאוחרת בלילה רק כדי "לתפוס שקע", והמתנה ארוכה עד שהרכב מוכן ליום הבא. לא דרמה, אבל הצטברות יומיומית של דקות, עצבים וזמן יקר.

כאן בדיוק נכנס המהלך החדש של רמי לוי שיווק השקמה: מהלך שמחזיר את הטעינה, ובעיקר את הזמן, הביתה.

בזמן שרשתות רבות מתמקדות במבצעי חשמל נקודתיים, רמי לוי מציע פתרון אחר: עמדת טעינה ביתית לרכב חשמלי, מוצר שבדרך כלל נחשב יקר ומשמעותי, במחיר שובר שוק של 699.90 ש"ח בלבד.

בלי התחכמויות, בלי אותיות קטנות: מחיר אחד, ברור, נגיש.

המשמעות פשוטה: הזמן שהיה על הכביש, בחיפושים ובהמתנה - חוזר הביתה. וכשהזמן בבית, גם הכסף נשמר.

לא צריך יותר לנסוע במיוחד, לא צריך להמתין, ולא צריך לבזבז דקות יקרות באמצע שגרה עמוסה. הטעינה מתבצעת בלילה, בחניה הביתית, בזמן שהמשפחה ישנה והיום מתחיל כשהרכב מוכן.

העמדה עצמה היא עמדת טעינה עוצמתית בהספק 22KW מבית תדיראן אנרגיה חדשה, עם בקרה ועמידות מלאה למים ואבק בתקן IP65. כלומר: פתרון חזק, אמין, כזה שלא דורש התעסקות מיותרת.

אבל מעבר לטכנולוגיה, מדובר בבחירה צרכנית חכמה.

לא מבצע רגעי, אלא השקעה חד פעמית שממשיכה לחסוך בזמן, בהתעסקות, ובהוצאות עקיפות. חיסכון שלא צריך לנהל, לא צריך לעקוב אחריו, והוא פשוט קורה לבד.

העמדה זמינה כעת בכל סניפי רמי לוי, כחלק מתפיסה מוכרת של הרשת: להנגיש מוצרים חיוניים במחירים הזולים במדינה, גם כשהם מחוץ לסל הקניות הרגיל. פחות לחץ, פחות חיפושים, יותר סדר ויותר חיסכון.

קונים חכם, קונים ברמי לוי.

מופתעים ב"דיימונד" - בני ברק:

רוכשי דירות "דיימונד" נדהמו למצוא "טבעת יהלום" בחוזה הרכישה

*** הרוכשים המופתעים פנו מיידית אל הנהלת "דיימונד" שהגיבו "שיהיה לכם יהלום כבר מעכשיו"... וכי "היהלום הוא מתנה סמלית מול הדירה היהלומית שתקבלו"! * דירות יהלומיות - "דיימונד" נבנות ברחוב אבוחצירא-הירקון בבני ברק, ברף בנייה ואבזור פורץ דרך * מלבד רף האיכות החדש של הדירות המשודרגות, יש בונוס הפתעה ענקית לכל רוכש: 50,000 שקלים מתנה לריהוט ואבזור הבית * הפתעות נוספות בשיחה עם הנציג * כל הדירות נבנות באמנת דיימונד המשודרגת והחדשנית בעיר ***

לא מפסיקים להפתיע ב"דיימונד": רוכשי "דירות דיימונד" נדהמו לגלות בחוזה המכירה שלהם – לא פחות מ"טבעת יהלום" ונצצת... עם פנייתם להנהלת החברה, השיבו להם בחיוך כי "זאת מתנה שלנו עבורכם, שיהיה לכם יהלום כבר מעכשיו... ולביתיים, אנו משקיעים עבורכם בבניית הדירה היהלומית שלכם".

"האמת שזה מה שאנחנו מרגישים לאורך כל הדרך", אומרים רוכשי "דירות דיימונד", "יש תחושה שב'דיימונד' הופכים את העולם בכדי לתת ולתת, הם משקיעים ללא הפסקה, וכמובן מה שהכי חשוב לנו זה ההשקעה העצומה במפרט הדירות והבניינים". יצויין כי המתנה היוקרתית והסמלית של טבעת היהלום, מצטרפת למתנה המדהימה הרשמית של חמישים אלף שקלים חדשים לריהוט ואבזור הבית! כאשר כל רוכשי הדירות מקבלים 50,000 שקלים עבור אבזור הדירה. מומלץ להכיר את כל פרטי ההטבות ביצירת קשר במוקד "דיימונד" 3782*.

יצויין כי חברת היזמות "רכסים" הבונה בבני ברק ברחוב אבוחצירא-הירקון, חרטה על דגלה את בניית "דירות דיימונד" הנבנות על פי אמנת בנייה משודרגת וייחודית, המבטיחה השקעה בהיקף רחב באיכות הבניה, ומעניקה מפרט רחב ביותר מעבר למקובל בענף בבני ברק. העיצוב והנראות של הדירות והבניינים. "אמנת דיימונד" יוצרת מחדש רף בנייה איכותי בעיר, ומקבלת התעניינות שיר חסרת תקדים.

מר אבי שלו, מבעלי ומנכ"ל החברה, הגיב לרוכשים המופתעים כי "חיפשתי רעיון שמבטא גם את בשורת היוקרה החדשנית, וגם את הרצון שלנו להעניק לרוכשים את השיא". לדבריו, "פרוייקט דיימונד הוא פרוייקט הדגל שלי, ואני משקיע בכל פרט שבדירות אלו את כל הלב והנשמה", גם שאר צוות הבנייה מעידים כי רוכשי דירות אלו יזכו "לגור בדירות יהלומיות בסדר גודל מעבר לסטנדרט".

הבשורה הענקית של "דירות דיימונד" המושקעות התקבלה בהתענייות עצומה בקרב הציבור, מתוך הבנה שהנה בבני ברק נבנות דירות ברמת בנייה חדשנית ואיכותית ביותר, וכי הדירות החלו להימכר, תוך הענקת הפתעות מדהימות כבונוס ייחודי לכל רוכש.

פרוייקט "דיימונד" מוקם במיקום ייחודי – בין בני ברק המיתולוגית לבין שאר השכונות העתידיות, וצמוד לפארק ענק המוקם ממש בשטח פרוייקט "דיימונד". מלבד זאת, יש שטחי אויר גדולים בין הבניינים, מה שמוסיף לאיכות החיים למרות שמדובר בבני ברק. לקבלת כל הפרטים על "אמנת דיימונד" הייחודית וההטבות המפתיעות, חייגו 3782* ותתקבלו במאור פנים.

לברורים אודות הדירות המשודרגות וההטבות הייחודיות, פנו בהקדם: 3782* אל נציגי השירות.

בנק מרכנתיל בהטבה לבעלי עסקים קטנים: מענק של עד 2,000 ש"ח בשנה

בנק מרכנתיל יוצא במהלך ייחודי לבעלי עסקים קטנים ומעניק להם הטבה המיועדת להקל על הנטל התזרימי של תשלומי המע"מ, זאת באמצעות מענק שיועבר אוטומטית לחשבונם בכל רבעון, בסכום שיכול להגיע עד 2,000 ש"ח בשנה ללקוח (בהתאם למפורט באתר הבנק). מנכ"ל הבנק, ברק נרדי: "כבנק הבית של העסקים הקטנים, אנחנו מחפשים יום-יום דרכים יצירתיות להקל על ההתנהלות השוטפת שלהם ולאפשר צמיחה אמיתית".

תשלומי המע"מ מהווים הוצאה שוטפת ומשמעותית עבור עסקים קטנים. במסגרת המהלך שמוביל מרכנתיל, כ-18,000 בעלי עסקים קטנים עם חשבון עסקי בבנק (העומדים בתנאי הסף המפורטים באתר), ייהנו מהפחתת המע"מ מ-18% ל-17%, באמצעות מענק כספי הנגזר ממחזור הפעילות הרבעוני שלהם בבנק, שישולם ישירות לחשבון בתום כל רבעון, בהתאם לתנאי המבצע. המענק הראשון יופיע בחשבון הבנק בתחילת אפריל, עבור הרבעון הראשון ל-2026.

ברק נרדי, מנכ"ל בנק מרכנתיל: "מרכנתיל מוביל בשנים האחרונות מהלכים משמעותיים למען בעלי העסקים הקטנים, אשר מהווים מנוע צמיחה משמעותי במשק. העסקים הקטנים הם גם הראשונים לחוות כל טלטלה או אתגר שמשפיע על המשק, והמהלך הנוכחי נולד כדי להקל על הניהול השוטף ולסייע בהגדלת הרווח שלהם".

בנק מרכנתיל מציב כמיקוד עסקי מרכזי שלו את פלח העסקים הקטנים בישראל ובהתאמה, בחר להעניק הטבה ייעודית משמעותית לסקטור זה במסגרת מתווה בנק ישראל. מרכנתיל נחשב לבנק ש"מזרים חמצן" לעסקים הקטנים גם בתקופות של אי ודאות. לראייה, על פי נתוני הרבעון השלישי, מרכנתיל מציג עלייה של 8.6% באשראי לעסקים קטנים וזעירים מתחילת השנה, כאשר סך האשראי למגזר זה עומד על כ-16.5 מיליארד ש"ח. נתון זה בולט במיוחד בהשוואה לבנקים הגדולים ולשאר המתחרים.

בנוסף למהלך זה הבנק מעמיד לרשות בעלי העסקים מעטפת רחבה של פתרונות, שנועדה להקל על התזרים, לרבות, הלוואה ייעודית ללקוחות חדשים בסך של 50 אלף ש"ח ללא עלות אשראי (בכפוף לנטילת הלוואה בסך של 250 אלף ש"ח לפחות ולתנאי הסף הנוספים המפורטים באתר הבנק), ומתן פטורים והטבות משמעותיות בעמלות ניהול החשבון. במרכנתיל מתכוונים להמשיך לפעול למען העסקים הקטנים. במסגרת התוכנית האסטרטגית שמוביל מנכ"ל הבנק, ברק נרדי, תוקם מנהלת ייעודית עבור עסקים קטנים וביניים, שתהווה זרוע מקצועית הממוקדת בקידום ופיתוח העסקים הקטנים ובליווי ומתן מענה לצרכים הייחודיים שלהם. בבנק מדגישים כי המענק הכספי הוא הטבה ביוזמת הבנק ואינו מהווה

חדר במתנה – ל-3 דירות בלבד!

הזדמנות חד פעמית בפרויקט פסטורל באחיסמך: קונים דירת 4 חדרים ומקבלים דירת 5 חדרים

חלון הזדמנויות יוצא דופן נפתח בימים אלה בפרויקט המגורים המבוקש "פסטורל" באחיסמך. במסגרת מבצע מיוחד ומוגבל, מוצעות שלוש דירות בלבד שבהן רוכשים דירת 4 חדרים – ומקבלים דירת 5 חדרים, ללא תוספת תשלום. גורמים בענף מציינים כי מדובר במהלך נדיר במיוחד, שאינו שכיח בשוק הנדל"ן באזור המרכז, ובוודאי לא בפרויקט מאוכלס ובקהילה חרדית מבוססת.

המבצע "חדר מתנה" מצטרף לשלב האחרון של השיווק בפרויקט, שבו מוצעות דירות 3, 4 ו-5 חדרים וכן דופלקסים במחירים חריגים במיוחד ביחס למרכז הארץ, ובראשן דירות 5 חדרים ב-2.150 מיליון ש"ח בלבד - מחיר שלא קיים כיום בערים החרדיות הסמוכות. באלעד המחיר מתקרב ל-2.7 מיליון, בבית שמש ל-2.75 מיליון, בקריית ספר חוצה את רף 3 מיליון שקל ובבני ברק אף יותר מכך.

לצד המחירים, מוצע מודל מימון נדיר שממשיך למשוך משפחות רבות: תשלום של 30% בעת החתימה, כניסה מיידית לדירה, ואת היתרה משלמים רק בעוד שנה. מודל זה מאפשר לרוכשים לעבור לדירה חדשה מבלי לשאת מיידית בנטל משכנתא מלאה, יתרון משמעותי בתקופה של יוקר מחיה ולחץ כלכלי.

פרויקט "פסטורל", הממוקם בלב שכונת גני איילון–אחיסמך, מאוכלס כבר כיום במאות משפחות בני תורה, אברכים ומשפרי דיור. השכונה שוקקת חיים וכוללת פארקים רחבי ידיים, גינות משחקים, בתי כנסת, כוללים פעילים ומערכת מוסדות חינוך תורניים לכל הגילים. בתוך זמן קצר הפכה פסטורל לאחת הקהילות החרדיות המתפתחות והמבוקשות בישראל.

הדירות בפרויקט נבנו בסטנדרט גבוה וכוללות תכנון מוקפד, חללים מרווחים, מרפסות סוכה גדולות וממ"ד תקני בכל דירה – יתרון משמעותי בתקופה הנוכחית. מבצע "חדר במתנה" נועד לתת מענה למשפחות הזקוקות לשטח נוסף, בין אם למשפחה הגדלה ובין אם לצורכי עבודה מהבית, אירוח או לימוד.

יתרון מרכזי נוסף הוא המיקום: אחיסמך נמצאת כ-20 דקות נסיעה בלבד מבני ברק, עם גישה נוחה לציר תנועה מרכזיים, ומאפשרת שילוב בין חיי קהילה חרדיים מלאים לבין קרבה למרכזי תעסוקה ותחבורה/ הפרויקט נבנה על ידי חברת תדהר, מהחברות המובילות בישראל, בשיתוף אריدר יזמות, בעלת ניסיון עשיר בפרויקטי מגורים רחבי היקף. גורמים בשוק מעריכים כי שלוש הדירות שבמבצע צפויות להיסגר במהירות, וכי מדובר בהזדמנות שלא תחזור עם סיום המלאי.

רבה של בני ברק בטקס פתיחת המרכז הרפואי החדש של כללית בעיר:

"יש חשיבות רבה לרפואה מונעת ולשמירה על הבריאות"

*** בדברים שנשא בחנוכת המרכז הרפואי החדש "רמות חן - המכבים" של כללית, עמד הגרחי"א לנדא שליט"א על הצורך בהתגייסות הציבור לאימוץ אורח חיים בריא, ושמירה על בריאות הפה והשיניים ***

בטקס הפתיחה של המרכז הרפואי החדש "רמות חן - המכבים" של כללית ומרפאת השיניים של כללית סמייל, רבה של בני ברק, הגאון רבי חיים יצחק אייזיק לנדא שליט"א, הדגיש את החשיבות הרבה של רפואה מונעת והשמירה היומיומית על הבריאות. בדבריו עמד גם על הצורך בהתגייסות הציבור לאימוץ אורח חיים בריא, ובכלל זה שמירה על בריאות הפה והשיניים כחלק בלתי נפרד מבריאות הגוף כולו.

המרכז הרפואי "רמות חן - המכבים" וכללית סמייל, מהמרכזים הרפואיים הגדולים בעיר בני ברק, צפויים לשרת אלפי מבוטחים בכל חודש, ולשמש נדבך מרכזי בקידום רפואה מונעת, זמינות שירותים רפואיים ושיפור איכות החיים של תושבי האזור.

ד"ר לוה ארביב יגודייב, מנהלת רפואית כללית סמייל בני ברק, אמרה: "כפי שהזכיר כבוד רב העיר, ובהלימה לתפיסת הרמב"ם בדבר קדימות המניעה, כך גם בשמירה מוקדמת על בריאות הפה והשיניים. צחצוח שיניים פעמיים ביום עם משחה המכילה פלואוריד, הפחתת מאכלים מתוקים ודביקים, שתייה מרובה של מים וביקורים סדירים אצל רופא השיניים והשיננית, כל אלו יכולים למנוע חלק ניכר ממחלות הפה והם חלק מדרך חיים בריאה".

הרב נחמיה בלושטיין, מנהל המגזר החרדי במחוז דן-פ"ת בכללית: "המרכז החדש מגשים את החזון שהציג הרב לנדא שליט"א, לקדם רפואה מונעת ושמירה יומיומית על הבריאות. שילוב של רפואת משפחה ורפואת שיניים תחת קורת גג אחת מאפשר לתושבים לשמור על בריאותם באופן שוטף וקרוב לבית, בהתאם לערכים שהדגיש רב העיר".

הרב אברהם קונסקי, מנהל המחלקה החרדית בכללית: "פתיחת המרכז הרפואי והמרפאה הדנטלית בבני ברק היא ביטוי למחויבות שלנו לרפואה מונעת ולשמירה על הבריאות. אנו מאמינים כי זמינות שירותים רפואיים איכותיים היא תנאי הכרחי לאורח חיים בריא ולשמירה על בריאות הציבור בבני ברק ובכל רחבי הארץ".

מנכ"ל מאוחדת הציג את "מודל ההסברה" של מאוחדת לבלימת מגפת השפעת

*** בכנס מקצועי שקיבץ לבימה אחת את צמרת מערכת הבריאות, הציג מנכ"ל קופת חולים מאוחדת גישה ניהולית וחברתית שונה להתמודדות עם שיעורי ההתחסנות הנמוכים: "הנגשה והבנה הן המפתח" | בעוד הנתונים מצביעים על זן שפעת אלים במיוחד, במאוחדת מוכיחים שיוזמות שהובילה, כמו קריאת קודש מגדולי התורה שליט"א והסרת החסמים הבירוקרטיים הם הדרך היחידה לנצח את התחלואה ***

בכנס מקצועי שנערך בהשתתפות צמרת מערכת הבריאות ומנכ"לי קופות החולים, הציג מנכ"ל מאוחדת מר עוזי ביתן עמדה ברורה, ולפיה "צריך מהלכים של הסברה, ועוד הסברה, לצד הנגשה והבנה", כדי לקדם מהלכים בקרב הציבור. המנכ"ל חשף את המהלכים שהובילו לשינוי מבורך בשטח, ביניהם ייזום קריאת גדולי התורה שליט"א, לצד הנגשת חיסונים ללא תור.

בעקבות עונת החורף הנוכחית המאופיינת בנתוני תחלואה מדאיגים, התכנסו מנכ"לי קופות החולים כדי לדון בצעדים הנדרשים לעידוד ההתחסנות. בעוד שחלק מהנוכחים העלו הצעות לצעדים מרתיעים ונקיטת סנקציות, בלטה עמדתו של מנכ"ל קופת חולים מאוחדת שהציב אלטרנטיבה של הסברה והנגשה.

מנכ"ל מאוחדת הביע התנגדות נחרצת לשימוש ב"גישת המקל" מול הציבור. בנאומו הדגיש כי הדרך הנכונה והיעילה ביותר לפעול היא באמצעות הסברה מעמיקה ומתן פתרונות נגישים. "סנקציות לא עובדות במדינת ישראל, צריך הנגשה והבנה", קבע המנכ"ל. הוא הסביר כי המפתח להצלחה טמון בתרימת הקהילה מתוך כבוד והבנה לצרכיה, ולא באמצעות צעדים כוחניים. לדבריו, רק דרך ההסברה ניתן יהיה לנצח את התחלואה ולהעלות את אחוזי ההתחסנות באופן משמעותי.

המנכ"ל הציג בכנס את הפעילות הענפה של מאוחדת, המשרתת כ-40% מהאוכלוסייה החרדית. כדי להוביל לשינוי אמיתי, מאוחדת נקטה בצעד אסטרטגי של הסכמת גדולי התורה שליט"א לעזור להבנת חשיבות הנושא. המנכ"ל ציין בסיפוק כי ברגע שהרבנים נתנו את ברכתם וקראו להבנת חשיבות הנושא, נרשם שינוי מבורך ומיידי בשטח, שהתבטא בעלייה חדה באחוזי ההתחסנות במוקדי הקופה.

לצד המאמץ ההסברתי, פירט המנכ"ל את המהלכים המעשיים שביצעה מאוחדת כדי להנגיש את החיסונים ללב הקהילה. בין היתר, הקופה אפשרה קבלת חיסונים ללא צורך בקביעת תור מראש, מה שהסיר חסמים טכניים ובירוקרטיים עבור לקוחות מאוחדת. מר ביתן הרחיב על כך שפעולות אלו סייעו מאוד לקצב ההתחסנות, ואכן נרשמו הבדלים משמעותיים בקצב במוקדים בהם בוצעו המהלכים הללו.

הדברים נאמרו במהלך כנס של ארגון "חברים לרפואה". המשתתפים באירוע, וביניהם מנכ"ל מאוחדת, מר עוזי ביתן, לצד ח"כ הרב יונתן משרקי ומנכ"ל משרד הבריאות משה בר סימן טוב, ציינו את פועלו של הארגון בסיוע לאלפי חולים הזקוקים לתרופות וציוד רפואי, ואת תרומתו לחיזוק מערכת הבריאות והערבות ההדדית בישראל.

בשל החשיבות הרבה לקבלת החיסונים נגד שפעת, מזכירים שוב במאוחדת את המכתב המיוחד עליו חתומים גדולי התורה שליט"א, אודות החשיבות לקבלת חיסון נגד שפעת. כזכור, במכתב, עליו חתומים עשרות גדולי תורה, מורי הוראה, רבני ערים ורבני קהילות מכל החוגים והעדות ומכל רחבי הארץ, קוראים הרבנים להתחסן נגד שפעת על מנת למנוע הידבקות במחלה.

"שפעת יכולה להיות, ל"ע, מחלה מסוכנת ולגרום לסיבוכים קשים, במיוחד בקרב האוכלוסיות שמומחי הבריאות נתנו אליהם את הדגש, כמו בני 65 ומעלה, ילדים מגיל חצי שנה עד גיל 12, נשים לפני לידה ואנשים הסובלים ממחלה כרונית. מגן על בריאותנו ובריאות ילדינו מפני הידבקות במחלה", כתבו הרבנים והדגישו, כי "החיסון מומלץ ע"י מערכות הבריאות ברחבי העולם וכלל הגופים הרפואיים העולמיים ובכללם הרופאים בישראל. הננו קוראים בזאת לציבור ומחובת 'ונשמרתם לנפשותיכם' להתחסן נגד שפעת ובפרט בקרב בקבוצות הסיכון".

זהירות: היפותרמיה

*** רעד בידיים, כוויות קור, אפטיות, ערפול הכרה והפרעות בקצב הלב - הם חלק מהתסמינים של היפותרמיה, תופעה של ירידה חדה בטמפרטורת הגוף שיכולה להסתיים אף במוות * ד"ר קרדש, מומחית ברפואת משפחה ומנהלת המחלקה לרפואה מרחוק במכבי שירותי בריאות, מסבירה מהי היפותרמיה, מי נמצא בקבוצת סיכון ומה עושים כדי למנוע מצבים כאלה ***

זה לא קורה רק בארצות בהן הטמפרטורה צונחת אל מתחת לאפס. זה יכול לקרות גם בחורף הישראלי, שנחשב נוח יחסית.

היפותרמיה היא מצב בו טמפרטורת הגוף יורדת מתחת ל-35 מעלות צלזיוס. מצב זה נחשב למצב מסכן חיים, המחייב התערבות רפואית דחופה. גוף האדם פועל בצורה אופטימלית בטווח טמפרטורות בין 36.5 ל-37.6 מעלות צלזיוס.

בטווח זה מתבצעות כלל פעולות הגוף החיוניות לקיומנו וההיפותלמוס, שנמצא במוח משמש כווסת הטמפרטורה. כאשר טמפרטורת הגוף יורדת מתחת לרף של 35 מעלות צלזיוס, כלל מערכות הגוף נכנסות למצב חירום, ושינה התמקדות בשמירה על תפקודם של איברים חיוניים כמו המוח והלב. במצבים אלה זרימת הדם לאיברים פחות חיוניים כמו אצבעות הידיים והרגליים, האוזניים והאף פוחתת. במידה והמצב נמשך לאורך זמן וטמפרטורת הגוף ממשיכה לרדת תיתכן פגיעה חמורה ורחבה יותר, הפסקה בפעילותם של איברי הגוף ובמקרים קיצוניים אף חלילה מוות.

אז איך מונעים מקרי היפותרמיה?

קודם כל מחממים את החדר ומתלבשים בהתאם. האוכלוסיות שנמצאות בסיכון להיפותרמיה הן - תינוקות וילדים קטנים, קשישים, אנשים חסרי בית שמתגוררים במרחב הציבורי, מטיילים שמטיילים באזורים בהם תנאי מזג האוויר קיצוניים ואנשים שנמצאים חלק גדול מיומם מחוץ לבית.

• במרחב הביתי חשוב להקפיד על טמפרטורה קבועה בין 24-21 מעלות צלזיוס. כאשר מדובר בתינוקות קטנים במיוחד מומלץ להיעזר גם במד טמפרטורה, שיעזור לנו לשמור על חום מתאים בחדר.

• מומלץ לחמם את הבית באמצעות מזגן/רדיאטור ולהימנע משימוש במכשירים כמו תנורי גז, שעלולים לגרום לשריפות. יש להימנע גם ממזרונים חשמליים וכל אביזר חימום שעלול להיות לא בטיחותי. חשוב להשאיר פתח לכניסת אוויר צח ולאוורר את הבית.

• יש להיעזר בביגוד חם (ועדיף במספר שכבות) על מנת למנוע איבוד חום. כאשר נמצאים מחוץ לבית

כדאי להיעזר בכפפות, צעיף ושאר אביזרים מחממים שיעזרו לנו לשמור על חום הגוף. בנוסף, אם מדובר באוכלוסיות בסיכון ההמלצה היא להימנע משהות בחוץ בימים קרים במיוחד.

• יש להקפיד על שתייה של 10-8 כוסות ביום גם בחורף כדי למנוע התייבשות. בנוסף, צריכת מזון חם אף היא מסייעת לשמירה על חום הגוף.

• חשוב להקפיד על פעילות גופנית סדירה ומאוזנת על מנת להגביר את זרימת הדם. הדבר חיוני במיוחד לאוכלוסייה המבוגרת שמבלה זמן רב בישיבה ללא תנועה.

• בנוסף, אם יש לכם שכנים קשישים - כדאי שתקפידו לדרוש בשלומם על מנת לוודא שהם בקו הבריאות.

מה עושים?

אם נתקלתם באדם עם חשד להיפותרמיה, הזעיקו מיד את צוותי ההצלה. בזמן שאתם ממתינים לבואם נסו לחממו באמצעות ביגוד חם, שמיכות וכן בעזרת אמצעי חימום אלקטרוניים כמו תנור. בגדים רטובים מגבירים את בריחת החום ולכן חשוב להסירם. בניגוד לדעה הרווחת, שתיית אלכוהול אינה מחממת את הגוף, אלא יוצרת אובדן חום ולכן אין לתת אותו לאדם המצוי בהיפותרמיה כדי לא להחמיר את מצבו.

אם אתם רואים שהאדם מאבד הכרה - התחילו לבצע בו פעולות החייאה, פתיחת נתיב אוויר, עיסויי לב וכו'. אם המטופל מגיע לבית החולים, יינתן לו הטיפול המתאים על ידי הצוות המטפל. שיהיה לכולנו חורף בריא ובטוח!

סדרת הפתי-בר שמתחילה יום מעולה

יש מוצרים שנמצאים כמעט בכל בית, כי הם פשוט מתאימים לכל רגע. סדרת הפתי־בר של מעולה בדיוק כזו: קלאסית, נוחה לשימוש, טעימה ומושלמת למגוון גדול של מתכונים וקינוחים.

הפתי־בר של מעולה משתלב בכל כך הרבה רגעים ביום: כקינוח קל אחרי הארוחה, כתוספת ליד הקפה של הבוקר, כנשנוש לילדים אחר הצהריים, או כבסיס מהיר לעוגה כשצריך להכין משהו טעים ומהר. לא במקרה מדובר באחד המוצרים הנצרכים ביותר במטבח הישראלי כזה שתמיד טוב שיהיה בארון.

מעבר לאכילה כמו שהוא, סדרת הפתי־בר של מעולה פותחת עולם שלם של אפשרויות במטבח הביתי: אפשר להפוך אותו לבסיס לעוגות גבינה, להכין ממנו שכבות מושחתות בקינוחי כוסות, לרסק לפירורים לקראנץ' לקישוט על מוס. אפילו כשדרוג ליוגורט או כקישוט לעוגה הוא עושה עבודה מושלמת.

במעולה מקפידים על מרקם יציב וטעם מדויק, כך שהפתי־בר נשאר פריך כשצריך ונספג נהדר בקינוחים כשמשרים אותו. התוצאה: מוצר אחד שמצליח להיות גם נשנוש יומיומי וגם בסיס מקצועי לקינוחים מרשימים.

מעולה מזמינה אתכם ליהנות מסדרת הפתי־בר ליום־יום, לאירוח, לשבתות ולרגעים המתוקים באמצע השבוע ולגלות כמה ביס קטן יכול לפתוח עולם שלם של אפשרויות.

את מוצרי מעולה המובחרים תמצאו, בכשרות הבד"ץ עד"ת, ברשתות ברכל טוב, נתיב החסד, שירה מרקט, שערי רווחה ובעוד מאות חנויות ברחבי הארץ.

סטארקיסט מגישה:

הצעות קוליניריות לחורף מוששש

החורף הגיע ואיתו התיאבון! זה הזמן להתפנק עם מתכונים מחממים, טעימים ובעיקר מוששש... והבאנו גם הצעה מקורית למנה חורפית ומיוחדת: מתכון לתפוחי אדמה במילוי טונה ואריסה

סטארקיסט מגישה לכם אוסף רעיונות קוליניריים שמתאימים בדיוק לעונה הקרה, מתכונים טעימים, מנחמים ובטעם מוששש.

בכל מנה בה תשלבו את טונה סטארקיסט תהיו בטוחים שהענקתם למשפחה שלכם את המנה האיכותית, הטעימה והאהובה עליהם ביותר (על פי סקר צרכנים, אוגוסט 2025). כשרות: בד"ץ העדה החרדית.

מאפה עלים במילוי טונה: בתוך בצק עלים הוסיפו מילוי של טונה בסגנון האהוב עליכם, והכניסו לתנור עד להשחמה של הבצק. התוצאה? מתכון קליל ומושש לארוחת ערב משפחתית או לאירוח חורפי, ואפילו הילדים ילקקו אצבעות.

פשטידת ירקות חמה עם טונה: פשטידה שמפיצה ריח של בית ומביאה לשולחן תחושת חורף חמימה. מנה מזינה, בריאה ומוששש.

טוסט חם עם טונה: בחרו בלחם האהוב עליכם (באגט, לחמניה, פיתה, לחם רגיל או מלא) ומלאו בו מטבלים שונים וטונה של סטארקיסט. הכניסו לטוסטר ל-10 דקות ותיהנו מטוסט חורפי ומוששש.

לחמניות אישיות במילוי טונה וטחינה: בצק שמרים רך, עם מילוי של טונה מתובלת, בצל ירוק וטחינה – פתרון מושש לאירוח חורפי.

סלט חם של עדשים ירוקות, בצל מקורמל וטונה: שילוב של בריאות, טעם וחום. סלט חם ומזין שמתאים גם לארוחה קלה בערב סגרירי.

קציצות טונה חריפות ברוטב עגבניות: קציצות רכות בטעם מודגש, מוגשות עם רוטב עגבניות סמיך, ליד אורז לבן – ואין צורך ביותר מזה.

והטיפ שלנו? תמיד כדאי להחזיק בבית כמה קופסאות של טונה סטארקיסט, כדי שתמיד תהיה לכם אפשרות להכין משהו מוששש, מזין וטעים - גם ברגע האחרון.

ולסיום, מוגש לכם מתכון מיוחד: תפוחי אדמה במילוי טונה ואריסה

מרכיבים: (6-3 מנות)

6 תפוחי אדמה גדולים

3 קופסאות טונה סטארקיסט בשמן, מסוננות

1 כף ממרח אריסה

2 פלפלים, חתוכים לקוביות קטנות

1/2 כוס זיתים מגולענים

2 בצלים ירוק, קצוץ

1-2 כפיות מיץ לימון טרי

מלח, פלפל

אופן ההכנה:

שמים את תפוחי האדמה בקליפתם בתבנית מעל נייר אפייה ומצע של מלח גס בשכבה דקה.

אופים כ- 50 דק' עד שעה על 200 מעלות. מוציאים מהתנור, מצננים קלות ובזהירות מנקים מעודפי מלח גס. יוצרים חתך בחלק העליון של תפוחי האדמה ויוצרים מקום למלית.

בקערית מערבבים טונה עם אריסה, מיץ לימון, בצל ירוק, זיתים וקוביות פלפלים, מלח, פלפל. מערבבים בזהירות. טועמים ומתקנים תיבול.

מניחים את התערובת בתפוחי האדמה ומגישים.

ברכל טוב - הבשורה לנמנעים מגלוטן

מיום ליום יותר ויותר אנשים נמנעים מגלוטן בגלל רגישות, אלרגיה או צורך רפואי. בעבר, מי שחיפש מוצרים מתאימים היה צריך להתרחק, לבדוק אינספור חנויות ולהסתפק במבחר קטן.
היום התמונה נראית אחרת: בברכל טוב אפשר למצוא קרוב לבית מגוון רחב של מוצרים ללא גלוטן, ולהרגיש שיש פתרון אמיתי ונגיש ליום-יום.
בין המדפים מחכים קמחים מיוחדים לאפייה ובישול, קרקרים ועוגיות ללא גלוטן, ממתקים וחטיפים לנשנוש, וגם קורנפלקס רגיל ומתוק לצד עוד שפע מוצרים שמקלים על התכנון של הארוחות בבית, ומאפשרים להכין שולחן טעים ומגוון לכל המשפחה. כך, גם מי שנמנע מגלוטן לא צריך להרגיש אחר או להתפשר על הטעם.
בברכל טוב מאפשרים לכם לערוך קניה אחת לנמנעים מגלוטן ולכל המשפחה, ומזמינים אתכם להגיע, לגלות את המגוון, ולהבין עד כמה קל היום למצוא את כל מה שצריך לתזונה מותאמת בלי לוותר על טעם, על חוויה, ועל שמחה סביב השולחן.

נתיב החסד - כרטיס המועדון שחוסך לכם בכל קנייה

בנתיב החסד מאמינים שלקוחות קבועים צריכים לקבל יותר. יותר הטבות, יותר מבצעים ויותר תמורה על כל קנייה. בדיוק לשם כך נולד כרטיס המועדון של הרשת, שמאפשר לחברי המועדון ליהנות ממבצעים מיוחדים, בלעדיים ומשתלמים במיוחד לאורך כל השנה. חברי המועדון נהנים ממבצעים מתחדשים בכל שבוע ומבחר מבצעים המתחלפים בכל חודש בלעדיים לחברי המועדון, על מגוון גדול של מוצרי בסיס לצד מוצרים ייעודיים לשבת, חגים והכנות לבית. בכל פעם שנכנסים לסניף יש משהו נוסף להרוויח.
כרטיס המועדון של נתיב החסד מתאים במיוחד למשפחות שמנהלות סל קניות קבוע, ורוצות לחסוך בצורה חכמה בלי להתאמץ. הצטרפות קצרה, שימוש פשוט והרבה הזדמנויות ליהנות ממחירים טובים יותר.
בנתיב החסד מזמינים אתכם להצטרף לכרטיס המועדון, ליהנות ממבצעים שווים, ולהפוך כל קנייה לחסכונית יותר לאורך כל השנה.

הטשולנטיאדה של המסעדה היהודית חוזרת

עם מגוון מפתיע של חמין וטשולנט
הטשולנטיאדה חוזרת
יריד טשולנט ענק בימי חמישי במסעדה היהודית
הטשולנטיאדה – יריד הצ'ולנט המסורתי חוזר למסעדה היהודית בבני ברק זו השנה השנייה, כמיטב המסורת ולזמן מוגבל.
הטשולנטיאדה תפעל בימי חמישי־שישי במסעדה היהודית בבני ברק עם מבחר גרסאות מסורתיות ועדכניות של המאכל היהודי המפורסם – באווירה חמימה עם ניחוח שבתי. השנה התרחב מגוון סוגי החמין עם סגנונות חדשים, בהם גרסאות טשולנט אישיות של אנשי קוליניריה מהמובילים בישראל.
בטשולנטיאדה מוצגים בכל שבוע לא פחות משבעה סוגי חמין בסגנונות שונים:
השף קובי אדרי יצר את ה"חמין" המפורסם שלו: גרסה טעימה ומסודרת של חמין מאורגן ומפורק עם נוכחות מורגשת לכל מרכיב, רחלי קרוט עם "חמין כל העולמות" שמשלב טעמים ממטבחי העדות השונות לסיר אחד. השף ציון אסור עם חמין טריפולטאי עם בשר אסאדו, צלעות, קציצות "קוקלות", ביצים וחיטה. בין סוגי הצ'ולנט המוגשים במקום ניתן לראות גם את הטבית – חמין בנוסח עיראק עם עוף ואורז בתיבול עז של רסק עגבניות, בהרט הל וקינמון, צ'ולנט מעושן עם נתחי בשר אסאדו מהמעשנה בבישול ארוך. וכמובן גם טשולנט ירושלמי: שעועית, דגנים, בשר וקישקע בטעם המסורתי.
לצד החמין מוגשים קוגלים שונים – תפוחי אדמה, קישקע, אטריות, אוברנייט ועוד, וכן סלטי הבית וחלת ויז'ניץ טרייה, והכל באווירה הייחודית של המסעדה היהודית, לצד שוק מאכלי השבת הענק המתקיים במקום מדי שבוע, עם מגוון של מנות ותבשילים לשבת מושלמת.
הטשולנטיאדה – בימי חמישי ושישי החל מהשבוע ועד י' באדר 27.2.26.
שעות פתיחה: יום ה' 11:30-00:00 אזור ישיבה נפתח בין השעות 19:30-00:00. יום ו' 14:00-08:00.
המסעדה היהודית, מצדה 12 בני ברק. בכשרות המהודרת של הרב לנדא והרב רוזנבלט שליט"א.

מבצע חורף חם במיוחד: 'שיא החשמל והמיזוג' מחלקת גיפט כארד בשווי 1,000 ₪ ברשת 'ורדינון'

רשת "שיא החשמל והמיזוג" יוצאת בימים אלו במבצע חורף, שמציב רף חדש של כדאיות ! במסגרת המבצע, כל לקוח הרוכש מוצרי חשמל ומיזוג בסכום של 1,390 ₪ ומעלה, מקבל גיפט כארד בשווי 1,000 ₪ לרשת ורדינון – מתנה משמעותית ושימושית במיוחד לעונת החורף – ככה אתם יכולים לבחור את המתנה שלכם!
ברשת מדגישים כי מדובר במבצע נדיר המשלב מחירים הנמוכים בשוק לצד הטבה גבוהה במיוחד, כזו שמעניקה ערך כפול: גם שדרוג של מוצרי החשמל בבית, וגם אפשרות להתחדש במוצרי טקסטיל איכותיים לבית – מצעים, מגבות, שמיכות ופריטי חורף חיוניים.
המבצע חל על מגוון רחב של מוצרים מהמותגים המובילים, בהם: מזגנים, מקררים, תנורים, מכונות כביסה, מייבשי כביסה, מדיחי כלים ועוד. כל המוצרים נמכרים עם אחריות מלאה והתאמה למצב שבת, ליווי מקצועי ושירות אישי של צוותי המכירה המנוסים של שיא החשמל והמיזוג, הפועלים בכל הסניפים ברחבי הארץ.
לדברי הנהלת הרשת, "רצינו לייצר מבצע שנותן ערך אמיתי למשפחה – גם במחיר, גם במוצר וגם בהטבה".
הגיפט כארד מאפשר ללקוחות ליהנות משדרוג של הבית לקראת החורף, והופך את הקנייה בשיא החשמל והמיזוג להזדמנות משתלמת במיוחד – כזו שמורגשת גם אחרי היציאה מהסניף.
סניפי רשת שיא החשמל והמיזוג בני ברק, ירושלים, בית שמש, ביתר עלית, אשדוד, מודיעין עילית, אלעד, כרמי גת, חריש
מוקד הזמנות ארצי טלפוני : 03-5045000
מוקד וואטסאפ: 03-535-6555

החורף הגיע ואיתו סייל החורף
איקאה סייל

סייל החורף המסורתי של איקאה יוצא לדרך ויתקיים בין התאריכים י"ז בטבת - י"ז בשבט, 6 בינואר עד ה-4 בפברואר 2026.
אלפי פריטים מכלל מחלקות החנות ישתתפו בסייל החורף בהנחות של 10%-70%. בנוסף, המסעדות וחנויות המזון השבדיות יציעו מגוון מנות ומוצרי מזון בהנחה.
סייל החורף המסורתי של איקאה חוזר עם אלפי מוצרים במגוון רחב של הנחות. הסייל יחל ביום שלישי י"ז בטבת ה-6 בינואר ויימשך עד ליום רביעי י"ז בשבט ה-4 בפברואר, בכל חנויות איקאה: ראשון לציון, נתניה, אשתאול, קריית אתא, באר שבע, חנות המטבחים בנמל ת"א וחנות המטבחים בפתח תקווה.
סייל החורף של איקאה מציע למעלה מ-3,000 מוצרים מכלל מחלקות החנות, ביניהן: ספות וכורסאות, חדרי שינה - מיטות ומזרנים, ארונות שידות לחדר השינה, ריהוט לחדרי הילדים, פינות אוכל, כלי בית וטקסטיל ועוד מגוון רחב של מוצרים במגוון הנחות.
להשלמת חוויית הקנייה, מציעה איקאה מגוון הנחות מיוחדות גם במסעדות כשרות למהדרין ובחנויות המזון השבדיות.
בין הפריטים שמשתתפים בסייל החורף:
ספה תלת מושבית KIVIK, מחיר סייל 1,595 ₪ (מחיר רגיל 2,195 ₪)
ספה תלת מושבית APPLARYD, מחיר SALE 2,995₪ (מחיר רגיל 3,995 ₪)
שולחן צד GLADOM מחיר סייל 69 ₪ (מחיר רגיל 95 ₪)
כורסא EKENASET מחיר סייל 795 ₪ (מחיר רגיל 995 ₪)
כורסא HERRAKRA מחיר סייל 395 ₪ (מחיר רגיל 595 ₪)
מיטת קומתיים TUFFING, מחיר סייל 650 ₪ (מחיר רגיל 895 ₪)
עריסת תינוק ומזרן ALSKVARD, מחיר סייל 595 ₪ (מחיר רגיל 795 ₪)
שולחן ילדים וכסאות LATT מחיר סייל 95 ₪ (מחיר רגיל 150 ₪)
סט כלים 18 GODMIDDAG חלקים, מחיר סייל 129 ₪ (מחיר רגיל 169 ₪)
סט סירים 5 ANNONS חלקים, מחיר סייל 49 ₪ (מחיר רגיל 69 ₪)
בובה רכה GOSIG GOLDEN, מחיר סייל 29 ₪ (מחיר רגיל 49₪)
לצד ההנחות על ריהוט וכלי הבית ולהשלמת חוויית הביקור בחנויות איקאה, ניתן ליהנות מהנחות על מנות נבחרות במסעדות החלביות והבשריות הכשרות למהדרין:
מרק בקערה מחיר סייל 5 ₪ (מחיר רגיל 9 ₪)
מנת 10 כדורי בשר שבדים, מחיר סייל 32 ₪ (מחיר רגיל 39 ₪)
עוגת שוקולד מחיר סייל 8 ₪ (מחיר רגיל 10 ₪)
מוזלי מחיר סייל 8 ₪ (מחיר רגיל 10 ₪)
בנוסף, יוכלו הלקוחות ליהנות ממחירי סייל גם בחנויות המזון השבדיות, על מגוון מוצרים אהובים:
וופל בלגי 100 גרם מחיר סייל 12 ₪ (מחיר רגיל 16 ₪)
עוגיות שוודיות מגולגלות במילוי קינמון, מחיר סייל 14 ₪, (מחיר רגיל 16 ₪)
ממרח דג סלמון מעושן, מחיר סייל 12 ₪ (מחיר רגיל 16 ₪)
שוקולד אגוזים , 100 גרם מחיר סייל 5 ₪ (מחיר רגיל 7 ₪)

החטיף האהוב בגרסה חדשה:
תפוצ'יפס קידס חישוקים וגלקסיה

תפוצ'יפס קידס חישוקים וגלקסיה
מותג תפוצ'יפס של שטראוס מציג גרסה חדשה לסדרת קידס, הכוללת שני מוצרים במהדורה מוגבלת: תפוצ'יפס קידס חישוקים ותפוצ'יפס קידס גלקסיה, שניהם מוצעים באריזה אישית מוגדלת של 40 גרם.
הסדרה מאופיינת במרקם רך וינימות, טעם אפוי טבעי ונראות משחקית. החטיפים מגיעים בצורות המתאימות לאחיזה נוחה ומבוססים על טעמים פשוטים ומוכרים.
תפוצ'יפס, חטיף אהוב במיוחד בישראל, מוביל כבר שנים את תחום החטיפים המלוחים. המותג משלב מסורת של טעמים אהובים לצד חדשנות מתמדת, וסדרת קידס החדשה מהווה את הצעד הבא בהרחבת המותג.
פרטי המוצר: משקל: 40 גרם. כשרות: בד"ץ העדה החרדית

מותג אחלה בהשקה חדשה וטעימה במיוחד:
חומוס עם מלאאא תוספות

מותג הסלטים המוביל "אחלה", משיק סדרה חדשה בעולם חומוס עם תוספות: "חומוס עם מלאאא תוספות" – סדרה מפנקת במיוחד המשלבת בין חומוס של אחלה לכמות נדיבה במיוחד של תוספות ממגוון הסלטים המוכרים ואהובים מבית אחלה
הסדרה בת שני מוצרים עם שילובים מפתיעים: חומוס עם מלאאא חציל פיקנטי – שכבת חומוס עם שכבה נדיבה של סלט חציל פיקנטי, וחומוס עם מלאאא מטבוחה חריפה – חומוס עם שכבה עשירה של מטבוחה חריפה לאוהבי השילוב של חריפות עם החומוס שלהם.
המוצרים מבוססים על צורך צרכני שזוהה באחלה: צרכנים שמחפשים חומוס עשיר ומפנק שמעליו שכבה נדיבה ומשמעותית של סלט לשילוב הטעמים במוצר אחד, בכל ביס. סדרת חומוס עם מלאאא תוספות באה לתת מענה מדויק לצורך הזה, ומשלבת את הסלטים הקלאסיים של אחלה – החציל הפיקנטי והמטבוחה החריפה, בכמות שתורגש בכל ביס.
הסדרה החדשה מביאה לשולחן חוויית טעם מחודשת, שמוסיפה עניין, מרקם ובעיקר הרבה תוספת לכל סעודת שבת או כל ארוחה אותה תרצו לשדרג עם מגוון סלטי אחלה.
הסדרה תהיה זמינה החל מינואר בכל רשתות השיווק.
כשרות: בד"ץ שארית ישראל.
משקל: 400 גרם.
שימו לב לסימון האלרגנים על גבי האריזה.

האגיס אובר-נייט (Overnights) בהשקה ומבצע ענק:
30 זוכים בחבילות החתלה לשלושה חודשים

במהלך חדש המשלב חדשנות טכנולוגית עם פינוק להורים, מותג האגיס משיק את חיתולי אובר-נייט - חיתולי לילה מתקדמים המבטיחים עד 12 שעות של הגנה מנזילות. במסגרת ההשקה, המותג מציע להורים לשתף טיפים להרדמת תינוקות ולזכות בחבילת החתלה שלמה לשלושה חודשים.
תחת הקונספט "חיתול לילה רך לנוחות והגנה ללילה שלם", יוצא האגיס במהלך המתחבר באופן טבעי לצורך האמיתי של ההורים: לילה שקט ורצוף לכל המשפחה. "בעקבות מחקרי צרכנים מעמיקים, זיהינו את הצורך בחיתול ייעודי ללילה שיעניק פתרון מושלם להורים ולתינוקות", מסבירים באגיס.
חיתולי אובר-נייט החדשים מצוידים בטכנולוגיית QUICK DRY לספיגה בשניות באמצעות מיקרו תעלות לספיגת נוזלים מהירה, המעניקה הגנה ללילה שלם. בנוסף, החיתול כולל שכבת ספיגה ארוכה במיוחד ומגני נזילות כפולים להגנה מקסימלית.
המבצע המיוחד מתקיים מתאריך ג' בטבת (23.12.24) ועד י"ז בטבת (6.1.25) ומציע פרס מיוחד: מדי יום יבחרו 3 זוכים למשך שבועיים - סה"כ 30 זוכים שיקבלו חבילת החתלה מלאה לשלושה חודשים.
בהאגיס מדגישים כי חיתולי אובר-נייט פותחו עם חומרים אווריריים המאפשרים זרימת אוויר ומסייעים לשמירה על עור התינוק יבש כל הלילה. "החיתול מעניק רכות ונוחות יוצאת דופן, נבדק דרמטולוגית וכולל סמן רטיבות המשנה את צבעו כשהחיתול רטוב", מוסיפים במותג.
ההשתתפות במבצע פשוטה: רוכשים חבילה אחת של חיתולי אובר-נייט במידות 3, 4 או 5, מתקשרים לטלמסר 3973* ומשתפים טיפ אישי ומקורי להרדמת תינוקות. כל משתתף נכנס להגרלה היומית.
המבצע בכפוף לתקנון החברה.

תשברו שגרה
חופשת חורף קסומה בנוף עוצר נשימה של הצפון הירוק

מלון ניר עציון מזמין אתכם לחופשת אמצע שבוע במזג אוויר חורפי, במחירים מיוחדים המלון זוכה להשגחה המהודרת תחת פיקוחם של הרה"ג רבי משה נחשוני שליט"א והרב לוביץ' שליט"א.
מלון ניר עציון RESORT המפואר שוכן בלב נופים עוצרי נשימה במרחב הרי הכרמל המוריקים, בסביבה שקטה, נעימה ויפיפייה אל מול הים התיכון הפרוס לאורך כל האופק. חדרי האירוח כולם מעוצבים באווירה כפרית חמימה ומאובזרים במושלמות מדויקת.
במלון שפע מתקני פנאי הזמינים עבור הנופשים: חדר כושר מאובזר, בריכה חצי אולימפית מקורה בה תוכלו ליהנות במזג האוויר הנוכחי, כאשר להשלמת החוויה עומד לרשות האורחים חדר הסאונה היבשה.
הארוחות המוגשות במלון הן ברמה קוליניריה גבוהה עם תפריט עשיר ומגוון לכל גיל, המוכנות בידי צוות שפים מקצועיים.
בסביבת המלון ניתן למצוא מגוון אטרקציות ואתרים מעניינים לכל המשפחה. כמו כן, בישוב תיהנו מפינת חי מרהיבה ועשירה בחיות. במשרד הקבלה תקבלו מפה עם מסלול הליכה המציין מרחקי דרך והסבר על נקודות ציון שתפגשו תוך כדי ההליכה במסלול ביישוב.
בימים אלו של שגרת חורף ארוכה, חופשה בניר עציון RESORT זה בדיוק מה שאתם צריכים. בואו לחופשת אמצע שבוע במזג אויר חורפי ותחזרו לשגרה עם כוחות מחודשים.
לפרטים ולהזמנות, התקשרו לטל': 04-9845555

כשהמסורת מתחדשת: תור פלוס משיקה את שבת החסידות הראשונה

בעולם שבתות השירה והחזנות, קשה למצוא היום מי שלא מכיר את הז'אנר. אבל לפני כ־25 שנה, כשזה היה עוד בגדר חידוש, הייתה זו תור פלוס שפיתחה לראשונה ועיצבה הלכה למעשה את פורמט "שבת נופש וחזנות" המסורתי כפי שאנחנו מכירים אותו כיום.
כעת, אחרי רבע מאה של ניסיון ולאור בקשות שעלו מהציבור, תור פלוס פותחת פרק נוסף. הפעם – עם "שבת חסידות".
בשבת שירה הקרובה, י"א-י"ג בשבט, ייערכו שתי שבתות חסידיות במקביל: האחת במלון דיוויד ים המלח, שם נותרו מקומות פנויים אחרונים בלבד, והשנייה – במלון רמדה ירושלים, שנפתחה בעקבות הביקוש החריג. לא אירוע אחד, אלא שתי שבתות מלאות, מושקעות, מתוכננות עד הפרט האחרון, כמיטב המסורת והניסיון של תור פלוס.
מה בתוכנית? תפילות חסידיות מרגשות, טישים, ניגונים ומופעי חזנות עם האמנים המובילים: אברהם פריד, יצחק מאיר הלפגוט, נסים סאאל, שולם למר, זאנויל ויינברגר ועוד. ובנוסף, הרצאת אורח של הפרשן הבכיר עמית סגל על הפוליטיקה שאחרי המלחמה.
גורמים בהפקת השבת מספרים שזו לא "עוד שבת במלון", ולמשתתפים צפויה שבת חוויתית של התעלות. "זו שבת שנבנתה מתוך היכרות עמוקה עם הציבור החסידי, עם הציפיות ועם הצימאון לחוויה רוחנית אמיתית" הם אומרים. וכמו לא מעט דברים שתור פלוס התחילה – גם כאן, נראה שקהל אוהבי החסידות והשירה כבר מצביע ברגליים.
ההרשמה בעיצומה, מקומות אחרונים נותרו.

"אם נותקף על ידי איראן ההשלכות על איראן יהיו חמורות מאד"

המשך מעמוד 12

כלביא. העמדה שלנו היא אפס יכולת העשרה, הוצאת כל האורניום המועשר אל מחוץ לאיראן ופיקוח רציף על מתקני הגרעין".

"ההשלכות על איראן תהיינה חמורות מאוד"

נתניהו התייחס למהומות באיראן כנגד המשטר ואמר: "אנו בישראל מזדהים עם המאבק של העם האיראני ושאיפתו לחירות וצדק. ייתכן מאוד שאנו עומדים ברגע מכריע, שבו העם האיראני ייקח את גורלו בידו. בכל מקרה, עוד לפני ובמהלך ביקורי בארה"ב הבהרתי ביחס לתרגילים צבאיים שאיראן קיימה שאם נותקף, ההשלכות על איראן תהיינה חמורות מאוד. ישראל תומכת בפעולה הנועזת של צבא ארה"ב בוונצואלה. יש פה מאבק עולמי בין מדינות שדוגלות בערכי החופש והקדמה לבין מדינות אלימות שמאיימות על הסדר העולמי".

"בדיון הזה שמעתי אתכם מלינים על קבלת החלטות קיצוניות של הממשלה", אמר נתניהו והוסיף: "החוסן הלאומי שלנו הוא קודם כל עצם הקיום שלנו. כי בלי קיום אין חוסן. ההחלטה החשובה ביותר של ממשלת ישראל הייתה לתקוף באיראן כדי להרחיק מעלינו שני איומים על עצם קיומנו. האיום הגרעיני והאיום של עשרות אלפי טילים בליסטיים. היה איום קיומי שלישי טבעת החנק של ציר הרשע.

"קיבלנו החלטות אמיצות ששברו את ציר הרשע שמלקק את הפצעים ומנסה להרים את הראש. הוא הרבה יותר חלש. קיבלנו את ההחלטות הגורליות האלה אל מול לחצים מן החוץ והתנגדות מבית. אתם אופוזיציה קיצונית שמתנגדת באופן אוטומטי להחלטות שאנו מקבלים. אם היינו מקשיבים לכם היו עדיין חטופים בעזה. סינוואר היה חי, נסראללה היה חי ואיראן הייתה שועטת לגרעין.

"המציאות מוכיחה שאנו שקולים, נחושים ועוצמתיים ואילו אתם בתבוסתנות שלכם, בהתנגדות שלכם לכל החלטה אתם הקיצוניים שפוגעים בלכידות שלנו. השמעתם נבואות זעם על מצב הכלכלה. המלחמה אכן אתגרה אותנו, אבל תמיד אמרתי שכאשר ננצח הכלכלה תצמח בענק, וזה מה שקורה עכשיו. השבועון הבריטי, האקונומיסט, מדרג את כלכלת ישראל בין 3 הכלכלות הטובות בעולם", אמר.

ועדת חקירה ממלכתית לאומית

נתניהו התייחס שוב גם להקמת ועדת חקירה ואמר: "בעוד שאנו מציעים ועדת חקירה בהסכמה רחבה, אתם מתנגדים בתוקף לוועדה כזו. אתם עסוקים רק בפילוג והסתה. לא יהיה שום אמון רחב בוועדת חקירה שיותר ממחצית העם לא מיוצג בה ולא מאמין בה. לכן ההצעה שלנו היא להקים ועדת חקירה ממלכתית לאומית, ועדה שוויונית שמייצגת גם את הקואליציה וגם את האופוזיצ־יה. רק כך האמת תצא אל האור". נתניהו סיים את דבריו ואמר: "אל תדברו בשם הרוב הציוני. אתם שנשענתם ורוצים להישען על האחים המוסלמים. אתם המיעוט הקיצוני. אני רוצה לשמוע שאתם לא תקימו ממשלה עם האחים המוסלמים. אני לא פוסל את הזכות להיבחר ולבחור. אבל אני גם לא פוסל את החובה להגיד את האמת הקואליציונית. אתם מתכוונים להקים ממשלה עם האחים המוסלמים, ואתם מנסים בכל מיני דרכים להסתיר את זה. הציבור לא קונה את זה ויודע את האמת".

הסיבה שלפיד מקבל רק 4־5 מנדטים

לאחריו עלה ראש האופוזיציה ח"כ יאיר לפיד שפנה לרה"מ נתניהו ואמר: "אני שם בצד את כל הדברים הנוראים שרשומים על שמכם ונשאר עם השאלה הפשוטה לכל אזרח ישראלי: אתם חיים יותר טוב או פחות טוב? זה מבחנה של ממשלה. אנחנו בשנת בחירות, אז על זה הולכים לבחירות. על החיים. על מה שקורה בחיים של אנשים אמיתיים שחיים בעולם האמיתי.

"שמענו כבר שבעים פעם את הסיפור שלך איך שינית את המזרח התיכון. אני שואל אותך, איך שינית את חייהם של אזרחי ישראל? אנחנו יודעים את התשובה, וגם אתה יודע אותה. אנחנו ניהלנו את המדינה הזו הרבה יותר טוב מכם. יותר בשקט, הרבה פחות מתים ונפגעים, הרבה יותר ביעילות". בהמשך הדיון עלה שוב נתניהו לדוכן ואמר ללפיד: "יש סיבה למה אתה מקבל 4־5 מנדטים - אתה אמרת לי: לא תהיה מזרקה על שמך. לא תהיה כיכר על שמך. אתה חושב שזה מה שמעניין אותי? זה מה שמעניין אותך! אני פה לא בשביל הכבוד, אני פה כדי לדאוג לקיום של עם ישראל. זה ההבדל ביננו".

לוח יתד

נאמן למכירות

1-700-70-90-10

מודעות ללוח מתקבלות בכל יום עד השעה 15:00

קוראים נכבדים

בימי שלישי העיתון מופץ ב-149,000 עותקים
להערות והארות בנוגע לחלוקת העיתון
אנא התקשרו למוקד ההפצה
בטלפון 03-6170844
כל יום בין השעות 8.00-14.30
מחלקת הפצה

יחידות אחרונות
בפרויקט הדגל של חדרה
קרוב לקו החוף
עם גישה לים
רישום בטאבו
הקרקע כלולה
בתוכנית חד/2020
עם פוטנציאל השבחה עצום
בשלב א
050-8742430

דירת 3 חד' 89 מ"ר מרווחת מאוד בפסטורל באחיסמך
+ מרפסת
+ יחידת הורים
+ נוף
+ 2 מעליות
אכלוס מיידי
054-605-5355

מצאה! דירת 4 חדרים קומה נמוכה, מטופחת וממוזגת + סוכה, סורגים בכל הדירה, לל"ת (באישור הועד) 0504147119 0527138008

4 חדרים, כיווני אוויר דרום מזרח, קומה 7, במשה רבינו (ועד) ממוזגת ומסורגת בכל הבית. בוידם ענק. במחיר מציאה - 1880000 ש"ח. לפרטים 052-766-17-16

להשכרה ומכירה מגוון דירות בשכונה 0527107260.

אלעד

מבחר בלעדיות והזדמנויות, בעיר ובחסידי/ ליטאי, ליווי אמין ומקצועי. "תיווך־פלוס־ח.לסקר" 03-908-9201

671329 חדש בבלדעיות בשיכון־ויז'ניץ, 3.5חדרים +יציקות להרחבת הבית. וצלר־נכסים והשקעות 0548429399

703204 **בלעדית ברשבי! פנטהאוז עוצר־נשימה עם־נוף לים! מחיר לא־לפרסום! קזן־נדלן 0587030980**

701777 מציאה אמיתית! בהזמיר! 4חדרים 100מטר בטאבו! קלה לפיצול! רק 2,060,000 קזן־נדלן 0587030980

703712 בבלעדיות! בשמעיה האיכותי! 5 מושקעת, סלון ענק, חזית יפה, להיכנס ולגור! "תיווך־פלוס־ח.לסקר" 03-9089201

703822 בבלעדיות! בהזדמנות! 5 מסודרת, 3כ"א, ק"א+ נוף, אפשרות לחלוקה, רק 2,260,000!! "תיווך־פלוס־ח.לסקר" 03-9089201

703823 בבלעדיות! חדשה מהניילונים! 5 מרווחת+ סוכה גדולה מהסלון, בפרויקט החדש בהלל, אכלוס בקרוב! "תיווך־פלוס־ח.לסקר" 03-9089201

703824 ברש"י, מחולקת ל2יח"ד, 2חד כל־אחת, (45מר)+ מרפסת, מושכרות ב־8500שח, משופצות ומרוהטות. 058-3280834

698102

אחיסמך

מבחר דירות 5חדרים בפרויקט החדש של צבי־כהן, חדשות מהקבלן, בניה ומפרט איכותיים ברמה גבוהה, מחסן, 2מעליות, גמ"ח־תיווך (אחיסמך) 08-6846030

703249 4חדרים, מרווחת, יפה ומושקעת, כיווני־אוויר מצויינים, מרפסת גדולה, קומה־נוחה, גמ"ח־תיווך (אחיסמך) 08-6846030

703250 דופלקס 5חד' ענקית, מושקעת, ק"ד, -3מרפסות, +אופציה, 3.250.000ש"ח לל"ת. 050-4257000

691124 3חד' ק"8, כ"א מצוינים ללא־היזק־ראיה, באישור־הועד, 1.620.000ש"ח לל"ת 054-8401743

697646 **חייבת להימכר! למהירי החלטה! מחיר מציאה, טריפלקס חדש, תיווך 054-6789444**

704155 בט"מ קומה־7,8, אפשרי גם ליחיד. כ"א טובים מאד. 050-4199170

702672

למייבינים בלבד!
לבנות בית צמוד קרקע באופקים
בשכונת האקליפטוס המבוקשת

אומדן עלויות לקרקע ובניה
החל מ- 2.000.000 ₪
053-416-5457
GIVAT HODAYA
Home Is Here

בפוריקט דרפלקס, 5חדרים+ מרפסות+ חצר מושכרת ב5300, 1750000ש"ח תיווך בית־טוב 0527689534

703655 ביהלום ק"ב, 4חד', אופציה להרחבה. ממוזגת, גנרטור, מחסן. לל"ת 052-7188219

698667 4חד מרווחת, ק"ב בלב־הקהילה, משופצת, ממוזגת, 2מטבחים, דו"ש, מחסן 054-9737489

694865 6חד, מחולקת לדירות 3/2/1חד, מניבה תשואה גבוהה. לל"ת 054-8408807

697468 בשכונה חדשה, 4חד, משודרגת, י.הורים, ק"א, מושכרת ב־4000שח 1.550.000ש"ח 052-7162322

704240 **זכות לבית צמוד־קרקע, בשכונה החרדית האקליפטוס, עקב לחץ־השבוע־בלבד, במחיר־הקרן. 0548597633**

704289 בגיבורי־ישראל, צמוד לקהילה 3חד ק"א, 880,000 גמיש כ50מ"ר משופצת, אופציה למגורים/ ולהשקעה (הדירה מושכרת) ישראל־פרץ 0549916822 אבי־יברוב 0533123902

704501 בקריית־ספר צמוד לשערי־תפילה, בית־קרקע בנוי כ180מ"ר+ יחידה מושכרת+ ממ"ד+ אופציה לקומה־נוספת+ אופציה לגג־סולארי+ מחסנים, מעולה למגורים/ולהשקעה. ישראל־פרץ 0549916822 אבי־יברוב 0533123902

704503 במתחרד בית פרטי משופץ+חצר, סמוך לקהילה רק1.290.000ש"ח 054-9715858

704651

דירות למכירה

אופקים

מבחר דירות בקהילה ובמתחרדים מחירים מצויינים־ תיווך בית אהרן 052-7129532

702633 וילה במתחרד, שכ־שפירא, 500מר, בנוי200מר, אופ־ליחידות, 6חדרים, 3500000שח, דינה־ברוס 050-8257676

703039 הזדמנות, במתחרד פינוי־בינוי, קומה1, 4חדרים, 100מר. דינה־ברוס 050-8257676

703040 במתחרד וילה ענקית, יחידות 740מר, שכ־הרייף, 3300000שח דינה־ברוס, 050-8257676

703041 חנות 23מר מיקום מרכזי, מטבחון, שירותים, משופצת, 470000שח, דינה־ברוס, 0508257676

703042 בריף, 4חד, קומה־2, כ90מר, מושכרת (אופציה לפינוי מיידי) לל"ת 052-7142281

681162 ביהלום, במרכזי, 4חד, ק"א משופצת, כ"א מצוינים +מרפסת ומחסן 050-4150714

679541 לל"ת! בלב־הקהילה, בבן איש־חי, 4חד' ק"ב +מחסן 1.290.000 גמיש 054-8423590

688355 באלי־כהן, הליך פינוי־בינוי מול ישיבת עטרת־שלמה, 3חד', מחיר־מציאה! 054-8415409

700005

חדש בשוק! בבלעדיות, ברבי־עקיבא 3חדרים ־א.בניה 1,850,00 וצלר־ נכסים־והשקעות 0548429399
700196

אשדוד

מציאה להשקעה! ברובע־ב', בפינוי־ בינוי, ק"א, שמורה ומרוהטת, 1.180.000ש"ח לעסקה מהירה! פלטינהום־נדל"ן 0548-555-003
703494
ברובע־ג' המתחדד! קרקע, 2.5חד' לפני־תמא, שמורה, חצר, 1.380.000ש"ח גמיש. פלטינהום־ נדל"ן 0548-555-003
703495
להשקעה! ברובע־ח', בפינוי־בינוי פלדות, בהיתרים! 2.5חד', מושכרת, השבחה גבוהה, 1,680,000ש"ח. פלטינהום־נדל"ן 0548-555-003.
703496
חייבת להימכר!! ברובע־ז' החדשה 4חד, ק"א, מיידי, לל"ת 2.000.000ש"ח 052-7142981
704097
בג'6, ק"ב, 141מר', י.הורים, סוכה, מחסן, 2.500.000ש"ח גמיש לל"ת 055-6780945
702314
ברובע־ג, 2ח"ד צמוד לחטיבת הנגב, חתום תמ"א, שמורה, 1.290.000ש"ח, תיוך, 052-7180181
704549

באר שבע

במשרדינו, מגוון־רחב של דירות להשקעה מחולקות ומניבות בתשואה־גבוהה, אברהם 0544-403322
676741
משרדינו עוסק בניהול־דירות להשקעה, השכרה, תחזוקה ותיקונים־כל ההתעסקות עלינו! אברהם־ 054-4403322
698059
רוצה להשכיר? לקנות? למכור?אנחנו־הכתובת עם־וותק 20שנה סילבר־נכסים־והשקעות. משה־גרמן 0542227230
700753

דירות להשקעה החל מהון־עצמי 125.000ש"ח שכירות מובטחת החל מ־2200ש"ח 054-7414968
703436

במבצע־עובדה מחולקת ל־3יח"ד, מניבה 6.800ש"ח ברוטו. 1.150.000ש"ח לל"ת 052-7609505
703484
פינוי־בינוי מתקדם צמוד למכללה והקריה־החרדית מושכר־4800, 870.00ש"ח זוהר 0526965595
703497
הזדמנות 100מטר משופצת מושכר 7350 לחודש 1.030.00ש"ח 8.7%־ תשואה. זוהר 0526965595
703501
שכונה־ה המבוקשת מחולקת ל2משופצת מושכרת 680000 3500 לאה־נכסים 0537702020.
702111
שכונה־ו החדשה ק"א מושכרת 3900בהזדמנות 730000 לאה־ נכסים 0537702020.
702110
שכונה־א מחולקת ל3 ק"ב מושכר 6000מציאה 950000 לאה־נכסים 0537702020.
702105

בהזדמנות מיוחדת בבאר־שבע ק'2 מחולקת ל־3יח' 101מ"ר משופצות ומרוהטות ליד האוניברסיטה וסורוקה, בפינוי־בינוי ע"י אביסרור. רק 1.260.000הקודם זוכה!!!! 050-41-76-706
703849

מבחר דירות מציאות להשקעה, שכונה־ד' רחוב־סנהדרין, 3חדרים, 54מ"ר ק"א מתוך4, משופצת. מושכרת ב־2,300ש"ח 640,000ש"ח 052713343
704049

במגדל הספורט, קומה 6 מתוך 14מושכרת 3,000מרפסת. 980,000ש"חשירות נסיעה, תיווך "תנו יזמות" 052713343
704050

ליווי מלא, איתור־רכישה שיפוץ והשכרה תשואות של 8%־ומעלה. 0506693777 ליצ'י־נדל"ן
704384

שכונה־י"א' לאחר שיפוץ תכניס 5400ש"ח בחודש קניה 570,000ש"ח 0506693777 ליצ'י־ נדל"ן
704411

פינוי־בינוי קניה 550,000ש"ח שכירות 3,600ש"ח לאחר רענון קל, 050-6693777 ליצ'י־נדל"ן
704412

שכונה־ו' החדשה, 4חד' 675000ש"ח שכירות 7000ש"ח חלוקה ל־3. 0506693777 ליצ'י־ נדל"ן
704413

מבחר דירות להשקעה, תשואות מהגבוהות בעיר, לפרטים: 0506693777 ליצ'י נדל"ן
704414

לל"ת, מרווחת, כ90מ"ר, מושכרת ב5100ש"ח, קומה נוחה, 825.000ש"ח, /050-4048449 050-4160276
702038
מול המכללות מחולק־ל3 מושכר 12.000ש"ח 1.850.00ש"ח אור־ריבו 0559676771
704617
תכנית־ליוי רובע־א 110מטר ק2 ל3יחד 830.00ש"ח שכירות 7500 זוהר־ריב 0526965595
704618
צמוד־למכללות בית־קרקע, מושכר מעל 10,000-ש"ח 1,470,000ש"ח זוהר־ 052-6965595
704619
מציאה פינוי־בינוי 3חד מושכר 3000 ש"ח 770.00ש"ח נתנאל 0542293757
704620
רובע־ו הקריה־החרדית מושכר 5200 850.00ש"ח זוהר 0526965595
704621
צמוד למכללה ק־קרקע מושכר 5000 חתום פינוי־בינוי 899.00ש"ח זוהר 0526965595
704622
רובע־ו החדשה ק2 מושכרת 4500 משופצת 770.00ש"ח זוהר 0526965595
704624
מציאה 100 מר ק־2 מושכר 5100. 810.00 ש"ח זוהר 0526965595
704625
רובע־א צמוד־למכללות, 3יחידות מושכר 6500 פינוי־בינוי חתום 1.100.00 נתנאל 0542293757
704626
קומה בשלמותה 9 דירות וגג שכירות 20.000ש"ח 2.200.00ש"ח נתנאל 0542293757
704627
מציאה־דירה ענקית ק1 מושכר 4700. 730.00ש"ח נתנאל 0542293757
704629
מציאה רובע־א בית־קרקע בנוי 120 מגרש־200, שכירת 10.000ש"ח 1.200.00 נתנאל 0542293757
704630
מציאה בית קרקע פנתי לחלוקה 950.00ש"ח זוהר 0526965595
704632
דירת־גן ליד האוניברסיטה מושכרת 3500, 800.00ש"ח זוהר 0526965595
704633
למהירי החלטה!!! מחולקת ל2 ב6800000 אלף בלבד! שכירות 4200! אלחנן 0556675247
704672
מציאה נדירה! וילה חדישה בשכונת רמות ממ"ד תשואה יפה ו20 אחוז מתחת למחיר ב2.000.000 בלבד אלחנן 055-6675247
704673
ירידת־מחיר!!! בית 140מטר. 1.250.000 בלבד צפי־שכירות 11.0000 אלף־אלחנן 055-6675247
704674
חייבת־להימכר!!! מחולקת ל2 קומה 3/4 מושכרת ב4300 מחיר סגירה 730.000בלבד!!! אלחנן 0556675247
704675
דירה ארבעה־חדרים קומה־ראשונה בשכונה־ה' צפי־שכירות 6000שקל נטו במחיר מציאה! אלחנן 0556675247
704676
שידרוג וניהול־נכסים למעלה מ30שנה מתמחים בהשכרה שיפוצים והשבחה. אלחנן 055-6675247
704677
בנחל־עשן, דירת 4חד עם מרפסת ענקית במחיר הכי־אטרקטיבי בשכונה 054-354-6751.
704699
מציאה ברחוב רבי עקיבא 550,000 ש"ח בלבד 054-354-6751
704700
בשכונה־י"א, אזור־משפחות דירה מחולקת ל2, מושכרות 4,150ש"ח מעל־6% תשואה 054-354-6751
704701
העסקה הכי אטרקטיבית בשכונה ברחוב מינץ 665,000 נמכרת עם־ ריהוט. 054-354-6751
704702
מגוון־עסקאות למכירה עם־הון־עצמי החל מ150,000 ליווי־מקיף ומקצועי . 054-354-6751 מזל
704703

בית שמש

פרויקט־חדש בשכונה־המבוקשת רמת־אברהם, תשלום־ראשוני החל מ־210,000ש"ח ללא־השלמת הון־ עצמי במסירה, לקביעת־פגישה־ אס־אנד־בי חיים 722-702-0556"
700599

רמה־ד'/ג':2 חושבים למכור? יודעים כמה שווה הדירה שלכם? התקשרו והתייעצו ללא־התחייבות 'הזדמנויות־ונדל"ן' 0548504519
703015

בלעדיות חדשה! רמב"ש ג', 4חד' מרווחת 100מ"ר, קומה־נוחה, חניה־ מקורה ומחסן־בטאבו פסגות־נדל"ן 072-3925228
703016

למשקיעים בהרצל 1,570,000דירת 3חדרים קומה־ב מושכרת א.הירשל־נכסים 058-4161915
703060

מציאה ברמב"ש־ש"א 3.5חד נוף ־יחידה 60מ"ר ומרפסת 16מ"ר ־אופציה נוספת להכנסה 2.790.000ש"ח "נדלן־ברמה" 0527638315
702664
ב4,3חד', מיקום מרכזי, מחסן וחנייה, פונה־לפארק, 2,400,000גמיש, סיירת־נדל"ן 072-3902108
703147
ב2, 3חד', מרפסת גדולה, חנייה ומחסן , 1,950,000 ,גמיש ,סיירת־ נדל"ן 072-3902108
703148
ב3, 3חד', מיקום מבוקש!! חזית לאמוראים, 2מרפסות, מחסן וחנייה, 1,995,000 סיירת־נדל"ן, 072-3902108
703149
ב3, 5חד', סלון גדול, קומה־נוחה, נוף, מחסן וחנייה, 2,980,000סיירת־נדל"ן 072-3902108
703150
בהזדמנות!! ב2, 3חד', חזית, מחסן וחנייה, 1,890,000 סיירת־נדל"ן 072־ 3902108
703151
ב3, 5חד', 2מרפסות, חזית, מחסן וחנייה, 2,890,000 סיירת־נדל"ן 072-3902108
703152
ברב־חנן/האמוראים, 4חד' משופצת, נוף, אופציה לחלוקה. נדלייף: 050-969-7113
703153
בשיר־ברמה, 4חד' מרווחת, סלון ענק, חצר מושקעת ונוף. נדלייף: 072-394-0556
703154
בסלונים, 3חד', במיקום מצוין, מוארת ומאווררת, שמורה. נדלייף: 072-394-0556
703155
חנות משופצת בקניון השדרה, מוכנה לפתיחה. מוכר רצינ! נדלייף: 072-397-5299
703156
דירת דופלקס מחולקת ל3דירות. פוטנציאל ענק ומצוינת להשקעה! נדלייף: 072-393-9380
703157
4ח"ד לל"ת, בד־3, חזית לגינה, ק"א, 3כ"א, יחידת־הורים, מיידי, 053-4126649
703361
בבן־אליעזר 3חד' ־מרפסת, משופצת, מוארת, מאווררת ונוף. אזור־נוח! פינוי־בינוי 1.730.000ש"ח 058-3253588
703397
בקריה־החרדית, דירת 4חד' ־יחידה 40מ"ר מניבה. קומה נוחה. סטמפ־ נדלן: 0732105585
703462
בבלעדיות! בנווה־שמיר 3חדרים ־אופציה־מרפסת ־חניה בטאבו סטמפ־נדל"ן 0732105578
703464
בבלעדיות! ברמה־ד'1- פנטהוז 5חדרים140מטר מחסן וחניה בטאבוסטמפ־נדל"ן 0732105588
703466
בבלעדיות! ברמה־ד' 5חדרים130מטר יחידת־הורים משודרגתמחסן וחניה בטאבו סטמפ־ נדל"ן 0732105588
703467
קרוב לקריה־החרדית: דופלקס־גג, 5חד', 2מרפסות, אופציה לחלוקה. כהן־אסטייט 052-3737044
703643
הסיגלית: פינוי־בינוי מתקדם, 4חד' ־מרפסת, לקראת וועדה מחוזית. כהן־אסטייט 052-3737044
703646
המעפילים:1 פינוי־בינוי מתקדם 3חד', בתהליך תמ"א/38ב לקראת היתר! כהן־אסטייט: 052-3737044
703650
רמב"ש־ג'2, מוכר־לחוץ, 5חד' מרווחת, ־אופציה ל2חד' נוספים, מיקום־מיקום מעולה! ק"א,פסגות־ נדל"ן 072-3925316
703718
רמב"ש ד'4 בפרויקט־וולפסון, 4חד' 114מ"ר, מושקעת, סלון־ענק, אופציה לחדר־חמישי, ק"א, מחסן וחנייה־ מקורה, פסגות־נדל"ן 0723971627
703727
ד'3, דירת־דופלקס פנטהאוז 6חד' ענקית 160מ"ר משודרגת! ־גג־צמוד חניה ומחסן פונה ־לנוף־מטורף! פסגות־נדל"ן 072-3971627
703730
בד3 באמוראים דירת 3חדרים גדולים פלוס אופציה מידית ליד השטיבלעך מחסן וחניהפסגות־נדלן 072-3971627
703731
קוטג' 6חדרים ענקית! מיקום־מעולה! סלון־ענק! גג־מוצמד 60מ"ר! מרפסת־ענקית 30מ"רמטבח־ משודרג!, נוף מטורף! מחסן וחניה מקורה פסגות־נדלן 072-3971627
703732
ד'4 קרוב לד'3 דירת 3חד ענקית! ־אופציה מידית לחדר נוסף ־אופציות נוספות להשבחת הנכסמרפסת ענקית כ־140מ"ר! חניה מקורה ומחסן צמוד חזית, פונה לנוף! פסגות־נדלן 072-3971627
703733
רמב"ש ג'1 הכי־יפה! 3חד' 80מ"ר, מרפסת־סוכה גדולה־במיוחד! אופציה־מיידית לחדר־רביעי!מטבח־ גדול ומשודרג, מחסן וחנייה פרטית בטאבו! ־שינוי תבע מתקדם לעוד 50מ"ר! פסגות־נדל"ן 072.3938590
703734

במרכז ד', דירת 5חד', מרווחת קומה־ נוחה משודרגת ויפה פסגות־נדל"ן 02-3850332
703735
מציאה! מוכר־לחוץ! ברמה־ה' קרוב־ לרמה־א', 4חד' מרווחת, מרפסת 17מ"ר קומה־נוחה, חניה מקורה , 2,200,000ש"ח תיווך 072.3925316
703737
בבלעדיות! חדשה מקבלן! במרכז ד3 על הפארק! 4חד' מרווחת ־30מ"ר מרפסת! מטבח משודרג! קומה נוחה, כניסה מיידית! לפני, תחילת התשלום ללא־תשלום שכירות! פסגות־נדל"ן 072.3938590
703739
רמה־ד'3־ מיני פנטהאוז משודרג! חניה־מקורה ־מחסן על־שדרות האמוראים הכי־זול־בשוק!! פסגות־ נדלן 072.3938590
703740
רמה־ד'3־ חדש־בשוק!! -4חדרים זולה ־במיוחד קומה־א' פונה ־לחזית ־נוף מחסן־גדול וחניהמחיר: 2.160.000 פסגות־נדלן 072.3938590
703741
רמה־ג'2־ ירידת־מחיר -3חדרים ־אופציה והיתרים ־מחסן וחניה־ פרטית. מטבח־ משודרג כיווני־אוויר מחיר־מציאה פסגות־נדלן 072.3938590
703743
חדשה בשוקן! 4חד' ענקית! מרכז ד3 קומה נוחה חנייה מקורה בגובה כפול־ מחסן ענק עם חלון צמוד לחנייה פסגות־נדל"ן 072.3938590
703744

הכי זולה ברמה־ד'! 3חד' במיקום פצצה! 1,850,000 פסגות־נדל"ן 02-3850332
703745

מציאה! ברמה־ג'2, דירת 4.5חד', קומה־1, פנה לנוף, אופציה להגדלת הסלון, מיקום מצוין! 072-3925316
703746
רב־עמרם, ד3, 5חד' גדולה, סלון־ענק, כ־3כ"א, מיקום־מרכזי ושקט קומה־ נוחה מחסן וחניה־ פסגות־נדל"ן 0723938591
703748
ד3 אמוראים/נהרדעא, 3חד' ענקית 91מ"ר בנוי כ14מ"ר מרפ', ק"א, אפשרות־קלה לסגירת־חדר מהסלון, חניה פסגות־נדל"ן 0723938591
703749
ד/2רב־חנן, 3חד' גדולה כ85מ"ר בנוי ־כ33מ"ר מרפ', אופ' מקורה וקלה לסגירת חדר נוסף, חזית ונוף־פסגות־ נדל"ן 0723938591
703750
מחיר מציאה! ד/4ר־חלקיה בר־טובי בפרוייקט איכותי, 5חד' ענקית, 130מ"ר בנוי ־כ55 מ"ר מרפסות, סוכה ענקית, כ3כ"א, קומה־ראשונה / פינתית, מחסן גדול, חניה־ מקורה,פסגות־נדל"ן 0723938591
703751
בבלעדיות, חלקיה בר־טובי, 5חד' מרווחת, 130מ"ר ־200מ"ר גינה ענקית!חצי־קומה לעלות, כניסה־ פרטית, חניה מקורה, מחסן, חלל ענק תחת לכל הגינה, פינתית. 0723938591 פסגות־נדל"ן
703752
דירת 4ח"ד משופץ מרפסת־נוף 60מ כפ ק"א מחיר־מצוין תיווך 0544407448
703807
במרכז־ג'2 הפנטהאוז של־השכונה ענקית ומושקעת בטירוף! מרפסת ע־ ן־ק"י־ת! 4כ"א . נוף־משגע! למבינים ובעלי יכולת..0533190644. תווך־ לענין
703828
בלעדיות חדשה! רמב"ש־ג', 4חד' מרווחת 100מ"ר, קומה־נוחה, חניה־ מקורה ומחסן־בטאבו פסגות־נדל"ן 072-3925228
703830
בהזדמנות! ברמת־אברהם! פרויקט לקראת סיום במחירים טובים! "בית־ ברמה" 0583203333 0527665155.
701400
בהזדמנות! בד"3 שלושה ענקית ־הרחבה מיידית ־חניה ומחסן. הקודם זוכה! "בית־ברמה" 0583203333 0527665155.
701399
בהזדמנות! ברמת־אברהם חמישה חדרים מחולקת ־הכנסה גדולה, הקודם זוכה! "בית־ברמה" 0583203333 0527665155.
701398
בבלעדיות! בהזדמנות! ברמת־ אברהם ארבעה־חדרים יפה! נוף! "בית־ברמה" 0583203333 0527665155.
701396
בותיקה בביאליק, 4חד־ מרפסת, ק"א, משופצת, פינוי־בינוי מתקדם, לל"ת 052-7647224
697429
נוה־שמיר (ה־1), רח־השלושה, ק"ג, מרפסת סוכה, מחסן,ממ"ד,חניה. 2,070,000ש"ח. פניאל־נדל"ן 0587797229
704223
בג'1 מרכז־השכונה 3חד' ק"כ, עם נופי־בראשית סלון־ענק ־ גג־בטאבו בהליך שינוי־תב"ע פסגות־נדל"ן 072-3925228
704226

בחפציבה, דופלקס מחולק, אופציות ומגוון אפשרויות. חזית, נוף. לל"ת 055-6746519
704255
מבצע מיוחד! ברמה־ה' דירות יד־ ראשונה בבניה בתנאי תשלום מיוחדים "נדל"־פלוס" 072-3713097
704375
ברמה־ד'3 דירת -4חדרים מרפסת כ־ -35מ"ר קומה־3 ב־2,500,000 ש"ח "נדל"ן־פלוס" 072-3713096
704377
ברבינא -5חדרים גדולים במיוחד חניה מקורה מחסן צמוד 2,820,000 "נדל"ן־פלוס" 072-3713093
704378
בריש־לקיש -3חד' כ־-100מ"ר במקור קומה־2,180,000 1 ש"ח גמיש! "נדל"ן־פלוס" 072-3713096
704380
ברמה־ד'4 משודרגת ומושקעת -3חד' ־אופציה ממשית לחדר־4 ב־ 2,110,000ש"ח "נדל"ן־פלוס" 072-3951277
704381
ברמה ג'1- (יחזקאל מרכז) -5חדרים לנוף קומה־1 משה נדלן־פלוס 072-3713088
704382
במיקום הכי טוב ברמה־ד' -4חד ־יח"ה פחות מהמחירון "נדל"ן־ פלוס" 072-3927456
704383
בקרן־היסוד מתחרד -4חד' משופצת ־מעלית ־מרפסת 1,850,000 ש"ח "נדל"ן־פלוס" 072-3927456
704385
בהרצל מתחרד -3חד' ־אופציות בנין קטן 1,540,000ש"ח "נדל"ן־ פלוס" 072-3943193
704386
בבעלותך נכס בפינוי־בינוי? עכשיו! נקודת יציאה במחיר גבוהה לקונים רציניים "נדלן־פלוס" 072-3713041
704387
בבר־אילן -4חד' מסודרת קומה־2 מרפסת סוכה 1,990,000 ש"ח "נדלן־ פלוס" 072-3713041
704388
צמוד לקריה -7חדרים טריפלקס ניתנת לחלוקה 2,600,000ש"ח "נדל"ן־פלוס" 072-3927456
704389
צמוד לקריה -7חד' טריפלקס משופץ ניתנת לחלוקה "נדל"ן־פלוס" 072-3942074
704390
בבר־אילן דירת־גן -5חד' 130 מ"ר חצר מושקעת ! "נדל"ן־פלוס" 072-3943193
704392
בשיינפלד דירת־ -4.5חד' ־מעלית שמורה היטב "נדל"ן־פלוס" 072-3952630
704393
ביקותיאל־אדם (בר־אילן) -5חד' ־חצר מושקעת 2,590,000 ש"ח "נדל"ן־פלוס" 072-3927456
704394
ברחוב־החלוצים דו־משפחתי על שטח כ־-400מ"ר -120מ"ר בנוי ־אופציות "נדל"ן־פלוס" 072-3713090
704395
בנריה־הנביא -5חד' -120מ"ר ־-20מ"ר מרפסת שמורה 2,650,000 ש"ח גמיש! "נדל"ן־פלוס" 072-3974880
704396
חבקוק -7חדרים בית־פרטי -400מ"ר בנוי ־בריכה מושקע מאוד!! "נדל"ן־ פלוס" 072-3974880
704397
בחגי־הנביא -4חדרים קומה־2 קרובה למרכז 2,390,000 ש"חגמיש !! "נדל"ן־פלוס" 072-3974880
704398
בהרצל דירה חדשה מקבלן -5חד' מרפסת סוכה 2,200,000 ש"ח "נדל"ן־פלוס" 072-3713090
704399
בהרצל מתחרד -3חד' פינוי־בינוי קומה־1 ב־1,520,000 ש"ח "נדל"ן־ פלוס" 072-3927456
704400
בבן־אליעזר מתחרד -3חד' קומה־3 -75מ"ר 1,745,000 ש"ח "נדל"ן־ פלוס" 072-3927456
704401
למשקיעים ברחוב הנורית -75מ"ר ־זכויות על הגג עוד -74מ"ר ־חצר "נדל"ן־פלוס" 072-3713041
704402
ברש"י -3.5חד' מושקעת ־-2מרפסות -30מ"ר ־אופציה "נדל"ן־פלוס" 072-3942074
704404
קרוב לבר־אילן קוטג' מחולק ל־4 ־2חדרים ־חצר משופץ 3,350,000ש"ח "נדל"ן־פלוס" 072-3942074
704405
בשבטי־ישראל -3חד' ענקית עם מרפסת סוכה שמורה עם מעלית 2,100,000ש"ח "נדל"ן־פלוס" 072-3942074
704406
בדם־המכבים דו־משפחתי מחולק ל־ 4 יח"ד מצויין למשקיעים תשואה יפה "נדל"ן־פלוס" 072-3927456
704407
ברחוב הרצל פינוי־בינוי מתקדם דירת־ 4 חד' רווח עתידי גדול! "נדל"ן־פלוס" 072-3713090
704408
בנתן־הנביא -3חדרים דירת־גן 90מ"ר נגישות מלאה!! בנוי 2,150,000ש"ח "נדל"ן־פלוס" 072-3974880
704409
בד2, 5חד, ללא הזיק־ראיה, קומה נוחה, 2.780.000ש"ח גמיש. מייסון־ נכסים 02-3852699
704487

"טאבו משותף מחפש שותף 0583279269־"
704645

בג2 דירת 4חד' כחדשה, ק"ק 90מ"ר ־חצר,מחסן וחניה, לל"ת 052-7199068
704294

בהזדמנות!!! למכירה בפרויקט פינוי בינוי בביצוע!!! לפרטים 0552115060
704652
5חדרים במתחרד במחיר מפתיע־ממד ־סוכה נריה נדל"ן 0552115010
704653
ברמת אברהם בגרוסמן 4חד' משודרגת קומה נוחה 2.150.000ש"ח נדל"ן־ברמה" 0527137956
704668
מציאה ברמת־אברהם 5חד' מחולקת נוף [תשואה9.000ש"ח] 2.750.000.ש"ח נדל"ן־ברמה" 0527137956
704671

דירת 3חד' ברב־חנן־ד2, 80מטר ־25מטר מרפסת, ק"ב, חזית, דירה טובה! 1.92מליון גמיש. "אברמציק־ נכסים" 0548456212
704682

חזרה לשוק: דירת 3.5חד' במרכז ג־2מיקום פנז! קומה6־ תבע לעוד כ40מטר!!! רק 2.0מליוון־ש"ח! "אברמציק־נכסים" 0548456212
704683

בג2 דירת 4חד לנוף 3כיווני־אוויר שינוי־ תב ־מתקדם לתוספת -40מ"ר .נדלין: 072-395-1297
704686
בג2 דירת 4חד' הכי זולה בשכונה/ נגישה .נדלין 072-395-1297:
704758

ביתר

5ח"ד, בפרויקט חדש ומרכזי, נוף, מחסן צמוד ־חלל, מעלית וחנייה, מיידית, 3200ש"ח גמיש, 052-7684244
703451

דירת־גן, משופצת, 190בנוי, 100גינה, 4.5חדרים ־2יחידות, כניסה־פרטית, 5%תשואה! 3,390,000ש"ח. להב־נכסים 0508004537
699135

"טאבו משותף מחפש שותף 0583279269־"
704648

בני ברק

"אשכנזי־נדל"ן" 63שנה של שירות, מקצועיות ואמינות 03-5791770
667265

בבנין חדש מקבלן, בזיכרון־מאיר, ק"5, חזית, נוף־פתוח, מטבח־מותאם ללקוח, 3חד', 70מ"ר, מעלית, ממ"ד. אשכנזי־נדל"ן 058-5558815
703668
בעזרא /נדבורנא, 2.5חד' ־חדרון עבודה, ק"ג, 73מ"ר, מעלית. אשכנזי־ נדל"ן 058-5558815
703675
בשד־רמז, 5חד', 120מ"ר, ק"א, חזית, ממד, מעלית, מרפסת סורג דור, בנין בוטיק. אשכנזי־נדל"ן 058-5558815
703677
בבלעדיות! חדשה בשוקן! בחרל"פ פינת טבריה, 3חד', ק"א, כ80מ"ר, חזית, שמורה, מעלית, מאווררת, חדשה, אשכנזי־נדל"ן 058-5558815
703679
ברח"דב־הוז, 2חד', ק"א, 53מ"ר, שמורה, 1,550,000ש"ח. אשכנזי־ נדל"ן 058-5558815
703682
בבלעדיות! חדשה בשוק. באפשטיין, 3חד', קומה־1־ 60מ"ר ־30מ' חצר (לא מוצמדת) זקוקה לשיפוץ קוסמטי. אשכנזי־נדל"ן 058-5558815
703683
בסמטת־רחל, ירידת מחיר ל1,750,000ש"ח 2חד', 65מ"ר, משופצת חלקית, ק"א, אזור שקט, אופציית הרחבה. אשכנזי־נדל"ן 058-5558815
703685
ברח"־יחזקאל, ק"א, 2.5חד', 74מ"ר, אופציות הרחבה, מטבח חדיש, עורפית, שמורה. אשכנזי־נדל"ן 058-5558815
703688
חייבת להימכר! בבניין חדש באהרון־ דב, 4חד', 86מ"ר, מתוכננת אדריכלית, ממ"ד, מעלית. אשכנזי־ נדל"ן 058-5558815
703691
בבלעדיות! בפרדס־כץ, ברח"־השניים, 2חד', 55מ"ר, ק"ב. זקוקה לשיפוץ, עורף ־אופציות, 1,530,000ש"ח אשכנזי־נדל"ן 058-5558815
703693
במערב ר"־עקיבא, פנטהאוז, 5 חד', 110מ"ר. מרפסת 50מ"ר. ־אופצי' ממשית 70מ"ר, גג מוצמד בטאבו. מעלית, ממ"ד. עסקה משתלמת! אשכנזי־נדל"ן 058-5558815
703694
בבלעדיות בבעל־שם־טוב, בק"ב 3חד' 80מ"ר ־בק"ג יחידה 40מ"ר ־יחידה 35מ"ר חדישות כולל סוכות. אשכנזי־ נדל"ן 058-5558815
703695

בשיכון־ג', 3חד' בתחילת בניה, הנחה של 200,000ש"ח ממחיר מחירון, לבעלי הון־עצמי גבוה. אשכנזי־נדל"ן 058-5558815
703697
-2דירות 6חד', 155מ"ר, אחרונות בפרויקט בשיכון־ג', על הנייר. אשכנזי־ נדל"ן 058-5558815
703699
בבלעדיות בגורדון, 130מ"ר, 5.5חד', מתוכננת־היטב, שמורה מרווחת־ מאוד, כ3כ"א, חצר של 90מ"ר יפה, דירת נכה יחודית חניה־בטאבו. אשכנזי־נדל"ן 058-5558815
703700
לקראת מסירה, באביליביץ, 4חד', כ100מ"ר, ק"ד, נוף, מתוכננת יפה, סוכה מהמטבח. אשכנזי־נדל"ן 058-5558815
703701
לקראת מסירה באביליביץ, 3חד', ק"ב, 90מ"ר, מתוכננות היטב, מרפסת שמש מהסלון. אשכנזי־נדל"ן 058-5558815
703702
בבלעדיות! בלנדוא ירידה־במחיר, 5חד' גדולה 130מ"ר, ק"ד, 2מרפסות־ שמש, סוכה מהסלון, חניה, -2מעליות בבניין. אשכנזי־נדל"ן 058-5558815
703703
בקרית־משה, 5חד' 115 מ"ר, שמורה, מטופחת, ק"ב, מעלית, ממ"ד, סוכה, חניה. אשכנזי־נדל"ן 058-5558815
703704
בבעש"ט /רבי־עקיבא ק"ב 140מ"ר, 4כווני־אויר, בנין בוטיק, מקבלן. אשכנזי־נדל"ן 058-5558815
703705
בבלעדיות בז'בוטינסקי /הרב־שך, 3.5חד' אופציה בגג ־הוגשה בקשה להתר־בניה בגג. מטבח משופץ, סוכה, 1,800,000ש"חאשכנזי־נדל"ן 058-5558815
703706
בשיכון־ג' בנין חדיש, דירה מושקעת, ק"ב, 120מ"ר, מחולקת ל3חד' גדולה ־יחידה מניבה. אשכנזי־נדל"ן 058-5558815
703707
בבלעדיות! בהרב־קוק־השקט, 4.5חד', כ־100מ"ר, בבניין־בוטיק, ק"ב, חזית, מעלית, חניה. אשכנזי־נדל"ן 058-5558815
704176

מוכרים דירה? יעוץ נדל"ן עבור הנכס שלכם ללא תשלום! רוזנר־ נכסים 0527-606-535
671177

מוכרים דירה? מחפשים דירה? ווברי־ נכסים יביא לכם את העיסקה הנכונה שירות עם־אכפתיות והרבה־לב 055-6710311
687036

בגבעת־פנחס/ עזרא 5חד' 130מ"ר קומה־א' עם־מעלית ־יחידה מושכרת ווברי־נכסים 055-6710311
703023

בשח"ל 6חד' 150מ"ר ק"א חזית מעלית משופצת להכנס. ווברי־נכסים 055-6710311
697826

בויקלמירר ק"ק 200מ"ר לכל־ מטרה כעת־מושכרת ב15אלף ש"ח כל־חודש ווברי־נכסים 055-6710311
702466

ברשב"ם/באמצע 5חד' 120מ"ר ק"ב חזית אופציה קיימת למעלית ווברי־נכסים 055-6710311
702777

חדש בבלעדיות בקושיר/הר סיני 3.5חד' 80מ"ר ־יחידה מושכרת ־אופציה קיימת לחדר רביעי מעלית ק"ב ווברי־נכסים 055-6710311
701433
בעזרא/נדבורנה 6חד' 150מ"ר קומה־ א' מעלית. שמורה ומשופצת חניה ניתנת לחלוקה ווברי־נכסים 055-6710311
697124
ירד־המחיר! בדונולו 3חד' 80מ"ר ק"ק מוגבהת ־10מ"ר סוכה שמורה ווברי־ נכסים 073-3744449
695907
בר"ע/קוטלר 60מ"ר לשיפוץ חזית מחיר טוב ווברי־נכסים 055-6710311
696139
בפרוייקט חדש בבירנבוים /כהנמן 6חד' 130מ"ר 4כ"א יחיד־בקומה, קומה־א', ווברי־נכסים 055-6710311
696141

בראב"ד/ חפץ־חיים 3חד' מרווחים 80מ"ר חזית. מעלית. שמורה. בנין־ חדיש בבלעדיות ווברי־נכסים 055-6710311
701221

טאבו משותף!!! באי גאון 3 חד' 80 מ"ר שמורה־אופציה לחטוף ווברי־ נכסים 055-6710311
702856
בהירש/ חזון־איש קומה־א' חזית 5חד' 120מ"ר 3כ"א ־אופציות גדולות ווברי־ נכסים 055-6710311
702964

בהרב־קוק 4חד' ק"ב 90מ"ר שמורה. מעלית. מחיר מפתיע. ווברי־ נכסים 055-6710311
696128

ביהושע/ שד"ל 5חד' 115 מ"ר 2חזיתות ־2יחידות מושכרות ב8000 לחודש הכל חדש מהניילון ווברי־נכסים 055-6710311
702853

באמרי־ברוך /טל־חיים 5חד׳ 130מ״ר חזית בנין חדש ±3יחידות נמכרות גם בחלקים ווברנכסים 055-6710311
702847

במעונות־ויזניץ קומה־א׳ חזית 160מ״ר מחולקת לדירה. ויחידה מושכרת שמורה ווברנכסים 055-6710311
704667

בשיכון־ג׳ ־יצחק־שדה/ בארי דירת־גן 4חד׳ 80מ״ר ±חצר בטאבו 40מ״ר בנין־חדש ווברנכסים 055-6710311
701614

ביצחק שדה 4חד׳ כ90מ״ר ק״א חדשה ווברנכסים 055-6710311
701615

בבילו /ז׳בוטינסקי 3.5חד׳ כ75מ״ר חזית משופצת במחיר שאסור לפספס ווברנכסים 055-6710311
700172

במרכז־בעלי־מלאכה 4/5חד׳ חדש־מקבלן במחיר שאסור־לפספס קבלן־אמין מפתח 18חודש ווברנכסים 055-6710311
696032

בגן וורשא 4חד׳90מ״ר שמורה מאוד ק״ב מעלית ווברנכסים 055-6710311
702184

באור החיים ק״ק 3חד׳ 80 מ״ר לשיפוץ חזית ווברנכסים 055-6710311
704684

באור־החיים 5חד׳ 110מ״ר שמורה מאוד חזית מעלית ממ״ד ווברנכסים 055-6710311
704685

בלעד״!! באזור זכרון־מאיר, 7-3חדרים, בשלב־מתקדם, ק״ד, החל מ־2,100,000ש״ח, תיווך 050-4117560
680675

״סלומון־נכסים־והשקעות״ מתמחים במכירה/ השכרה יד־שניה ופרויקטים, יעוץ ללא־עלות מיקצועיות ואמינות 054-4290600
660806

במינץ 2.5חדרים כ50מ״ר חזית שמורה 1.490.000גמיש ״סלומון־נכסים־והשקעות״ 0544290600
703652

בבן־פתחיה חדשה 75מ״ר 3׳חדרים ±מ.שמש ק״ד ±מעלית 2.130.000 גמיש ״סלומון־נכסים־והשקעות״ 0544290600
703653

במינץ 2.5חדרים כ50מ״ר קומת־קרקע מוגבהת חזית 1.450.000גמיש סלומון־נכסים־והשקעות״ 0544290600
704584

בחברון דופלקס 200מ״ר 4׳חדרים־למטה ±3׳חדרים־למעלה־מעטפת ±מרפסת־גג אופ׳ ליחידה ק״ג חזית נוף 3.280.000גמיש ״סלומון־נכסים־והשקעות״ 0544290600
704590

ביחזקאל 2.5חדרים 65מ״ר ±גג 20מ״ר (בין־הרעפים) ק״ג חזית 1.790.000 גמיש סלומון־נכסים־והשקעות״ 0544290600
704592

בפדרמן 4.5חד׳ ±מ.שמש מושקעת, ק״ד ±מעלית ±מחסן גדול ±חניה. 2.690.000 גמיש ״סלומון־נכסים־והשקעות״ 054-4290600
704599

דירות חדשות, ללא תיווך 3/5 חדרים, ברמת אהרון, לפרטים 035785777
701934

דירות חדשות, ללא תיווך 3/3.5/4/5 חדרים, בשיכון ג׳, לפרטים 035785777
701935

בהנגב כ4חד׳ 80מ״ר משופצת מהיסוד י.הורים סוכה לל״ת 052-7647585
691663

בפרויקט־ברוט ל.א -5,5חד׳ קומה־ב 130מר סלון־ענק מ.שמש 2,890,000 שכטר־נכסים 0506495199
701738

בדמי־מפתח, 3חד ענקית, כ90מר, לל״ת במחיר מציאה! 052-4762093
697538

בבלעדיות, בהזדמנות! דופלקס, בנויפלד8, קרית־הרצוג, ״בית־ישראל״ תיווך 052-3910165
703033

במצליח, חזית, 3חד כ60מר± מ.סוכה± אופציה, זקוקה־לשיפוץ לל״ת 1.850.000ש״ח 053-3174753
703052

מוכרים/קונים דירה אצלינו תקבלו יעוץ,ושירותי תיווך אמינים, בטיפול במכירת נכס למכירה או במציאת נכס לקניה איצקוביץ־נכסים 058-60-100-60
703062

יפה! 3חד׳ בטרפון חזית ק״ב כ80מ״ר במצב מצויין סלון גדול כניסה־מיידית 2.100.000ש״ח איצקוביץ־נכסים 058-60-100-60
703063

מושקעת ויפה! 4בסוקולוב ק״ב בנין־חדיש ±מעלית כ90מ״ר ±מחסן 3.100.000ש״ח גמיש איצקוביץ־נכסים 058-60-100-60
703064

פשוט ענקית!5.5בפרויקט־היוקרה במרכז רבי־עקיבא ״מרחבי־צמרת״ כ145מ״ר חזית לגינה. לקראת־סיום בניה איצקוביץ־נכסים 058-60-100-60
703065

לפני־מסירה ממש גדולה! 5בפרויקט החדש ״מרחבי־צמרת״ ק״א כ150מ״ר מרפסת גדולה במיוחד!איצקוביץ־נכסים 058-60-100-60
703066

כניסה־מיידית! 5בטחנת־קמח ק״ק כ140מ״ר כולל־מרפסת גדולה 2.700.000ש״ח גמיש איצקוביץ־נכסים 058-60-100-60
703067

בגמר־בניה! מיני פנטאוז 3חד׳ כ94מ״ר כולל מרפסת יפה וגג עליון בפרויקט ״מרחבי־צמרת״ דובק איצקוביץ־נכסים 058-60-100-60
703068

בגמר־בניה! דירות 4חד׳ בפרויקט היוקרה במרכז רבי־עקיבא ״מרחבי־צמרת״ חזיתיות לר״ע או גינה יפות ומרווחות במיוחד איצקוביץ־נכסים 058-60-100-60
703069

פנטאוז גדול! 5בבניה בגן־וורשא סמטת מנשה חזית 3 כ״א כ140מ״ר עם גג מוצמד 4.300.000ש״ח איצקוביץ־נכסים 058-60-100-60
703070

5באבטליון ק״ב חזית כ110מ״ר מצב מצויין±אופציה לפינוי־בינוי עתידי ±חניה, ומחסן מושכרים, 3.180.000ש״ח איצקוביץ־נכסים 058-60-100-60
703180

ענקית! 6במתחם־דובק ק״כ כ180מ״ר כולל חצר לקראת־סיום בניה איצקוביץ־נכסים 058-60-100-60
703181

מציאה! למהירי־החלטה 3 בטבריה ק״ג כ80מ״ר משופצת אופציה על הגג 1.950.000ש״ח גמיש איצקוביץ־נכסים 058-60-100-60
703182

מציאה! 3ברבי־עקיבא קוטלר ק״ב כ70מ״ר±סוכה ענקית± 1.980.000ש״ח גמיש איצקוביץ־נכסים 058-60-100-60
703183

מציאה! 3ברבי־עקיבא קוטלר ק״ב כ70מ״ר±סוכה ענקית ±אופציות־בניה 1.980.000ש״ח גמיש איצקוביץ־נכסים 058-60-100-60
703184

יפה מאד! 4ברבי־עקיבא הרב־קוק ק״ב כ80מ״ר משופצת מהיסוד ±אופציה להרחבה כ10מ״ר 2.250.000ש״ח גמיש איצקוביץ־נכסים 058-60-100-60
703185

ענקית ±יחידה! כ160מ״ר 5.5במיימון ליד אלחריזי ק״א חזית ±יחידה להשכרה ±מחסן משופצת מהיסוד 4.250.000ש״ח איצקוביץ־נכסים 058-60-100-60
703186

מדהימה במחיר מציאה! בהרב־קוק חברון 3.5חד׳ חזית ק״ב כ80מ״ר משופצת מהיסוד, 2.190.000ש״ח איצקוביץ־נכסים 058-60-100-60
703187

מציאה! 3בטבריה כ72מ״ר לרציניים בלבד! ק״ג אחרונה ±בניה בגג מתאים גם לטאבו משותף משופצת 1.890.000ש״ח גמיש איצקוביץ־נכסים 058-60-100-60
704612

באיזור הווילות רמת־אהרון כ800מ״ר מושקע ויוקרתי למגורים! (לא לבניה־רוויה) לרציניים בלבד! ״תיווך־ט.זינגר״ 03-619-0004
703073

בהרב־שר/בן־פתחיה, 3חדרים שמורה ומאובזרת ק״ד± מעלית± מחסן 1,850,000ש״ח ״תיווך־ט.זינגר״ 03-619-0004
703074

בעזרא, 5חד± פינת־אוכל, 130מר± אופציה 40מר, כדאי לראות!! 3.250.000ש״ח 052-7142431
703081

בגני־גד ק״ב, 70מ״ר ±אופצ׳ להגיע ל־150״ר,עורפית 2.250,000 א.א.נדל״ן 052-7173470
703094

בגני־גד ק״א, 70מ״ר ±אופצ׳ 40מ״ר, חזית,2,200,00 א.א.נדל״ן 052-7173470
703096

בדב־גרונר, ק״ד, חזית, 4חד± מ.שמש הניתנת לסגירה לחדר־5, חדשה־מהקבלן, 2.200.000 לסגירה! תווך־פנטהאוז 0528309090
703105

לחטוף! בשלמה־בן־יוסף, בתהליך פ.בינוי, 75מט־התמורה 4חד 95מט± חניה 1.950.000ש״ח תווך־פנטהאוז 0528309090
698429

בגולומב, 4חד, חזית, ק״ב, 95מט, מרווחת ומוארת, מעלית, ממ״ד, 2.800.000ש״ח תווך־פנטהאוז 0528309090.
698432

בירקון, חדשה מהקבלן, 5חד, 112מט, ק״א, חניה, 2.600.000ש״ח/ ללא־החניה ב2.480.000ש״ח! תווך־פנטהאוז 0528309090 3600
698428

באברבנל, בסיום בניה, מיני־פנטהאוז, 4חד, 80מט± ההצמדה (חדר1 כבר־בנוי) 2.400.000ש״ח תווך־פנטהאוז 0528309090
698435

בקריית־הרצוג/גניחובסקי, דופלקס, 140מר, א.הרחבה 70מט כל־קומה (השכנים־יצאו) ק״ד ללא, 2.200.000ש״ח תווך־פנטהאוז־ 0528309090
698434

ירידת־מחיר בגינות־דוד!! 4חד מדהימה! קומה5. חזית־לגינה, מושקעת אדריכלית כחדשה 100מט± 10מט מ.סוכה, 2.900.000ש״ח תווך־פנטהאוז3600. 0528309090
701728

במתחם־הסופרים 3חד, מחסן, חניה, 2.200.000ש״ח תווך־פנטהאוז 3600, 4חד± חניה ומחסן 2.520.000ש״ח 0528309090
698437

בחיים־לנדא/פ.כץ, לקראת טופס־4, דירות אחרונות במחירי־רצפה! 4חד 2.400.000/2.300.000 *פנטהאוז 3כ״א 140מר 3.700.000, חניה! *דירת־נכה 103מר± -80חצר 2.700.000± חניה! תווך־פנטהאוז 0528309090
703107

במנחם־בגין 4ח״ד, כ100מ״ר, מושקעת מאד, מיידי, 2.290.000ש״ח גמיש, לרציניים־בלבד, 058-3225256
695141

באפשטיין 3.5חד׳ כ95מ״ר ק״א חזית פינוי בינוי מתקדם רק 2,160,000 גמיש ״הרצוג־נכסים״ 03-6166156
703169

בחרלפ כ4חד׳ 80מ״ר ק״ג חזית מעלית ממ״ד חניה רק 2,500,000 בלעדי ״הרצוג־נכסים״ 03-6166156
703170

מציאה!בהשלושה 3חד׳ 75מ״ר ק״ג±מעלית ±3יח״ד משופצות מושכרות ב8000ש״ח 2,999,000 בלעדי״הרצוג־נכסים 03-6166156
703171

בהשלושה 3חד׳ 75מ״ר ק״ג±מעלית±ממ״ד סוכה מהסלון רק 2,050,000 בלעדי ״הרצוג־נכסים״ 03-6166156
703172

ביהודית 3חד׳ 90מ״ר במצב מצויין ק״א חזית אופציות רבות לבניה רק 2,150,000 גמיש ״הרצוג־נכסים״ 03-6166156
703173

בירושלים/קפלן כ3חד׳ 67מ״ר ק״א חזית אופציה ענקית חניה משותפת 1,990,000 ״הרצוג־נכסים״ 03-6166156
703174

בשיכון־ה, 3חד אפשרויות, מאווררת ממוזגת, -5מדרגות לרדת, 1.550.000ש״ח 055-6775116, 050-4106846
703122

באזור־דב־גרונר 3חד׳ 60מ״ר משופצת־חדשה ק״ב חתומה־לפינוי־בינוי 1890000 ש״ח א־פנחסי 03-5799308
703158

ברמת־אהרן 3חד׳ גדולים±אופציה ממשית ל2חד׳ ריצפה כבר קיימת ק״ב תיווך־יואל 035780540
703159

ביונה־הנביא כ4חד׳ 85מ״ר ק״ב±מעלית±חניה בטאבו 3כ״א רק 2,550,000 ״הרצוג־נכסים״ 03-6166156
703165

נדירה! בגוטליב 5חד׳ משופצת 115מ״ר ק״ב חזית±מעלית±חניה±מחסן מ.שמש מהסלון רק 3,400,000 ״הרצוג־נכסים״ 03-6166156
703167

מציאה ברד״ק כ4חד׳ 80מ״ר חזית קיים שלד 12מ״ר ±סוכה על רלסים 2,250,000 בלעדי״הרצוג־נכסים״ 03-6166156
703168

סטנדרט אחר של מגורים למשפחה החרדית

בבני ברק

פרטים בעמ 14

אכלוס בקרובי!

אביסרור

בני ברק נפון

השלב החדש

קונים דירת 5 חד׳ במחיר של 4!

פטור ממדד + מזגן מתנה

זה הזמן לשדרג את רמת החיים שלכם בשכונה החדשה איילת השחר בבני ברק

דירות מרווחות 3, 4, 5 חד׳ ופנטהאוזים

בקרבה לצירי תנועה מרכזיים

מפרט טכני עשיר

4 דירות בלבד בקומה

אכלוס 12 חודשים

ההמליה להמחשה בלבד | ט.ל.ח

רוליפ

*5170 לפגישה אישית במשרד המכירות (לח״י, בני ברק) רחלי לוי: 053-346-3816

אביסרור משה ובניו בונים מאהבה

,הדרת אבות ,ר"מ בסבר המשכ"ל ,ר"ד מלוה ולוה ,ר"ד

מנהל בנק הדלת ,ר"ד מלוה ולוה ,ר"ד מלוה ולוה ,ר"ד מלוה ולוה

טאבו־משותף בבירנבוים 3חדרים +יחידת־דיור בנין חדש ק"ד מעלית 2,050,000 תיווך־מרחבים 0534153704
703836

בלעדי! באליהו־הנביא, 5חד, משופצת, 123מר, ק"א, סלון ענק, תווך 054-8481805
703839

מציאה באוסישקין!! 3חד, ק"ב מעלית, 66מר, ממ"ד וחניה כהן־נכסים 0548443699
703846

לחטוף בעזרא!!! 5חד, ק"ב־מעלית, 130מ"ר, חזית, סוכה,רק 3,100,000ש"חכהן־נכסים 0548443699
703847

מציאה בלעדית!!! בחפץ־חיים, ק"ב, 70מ"ר, מחולקת ל2, חזית, סוכה, משופצת. 2,050,000ש"ח כהן־נכסים 0548443699
703848

מציאה למשקיעים!! ירושלים־ר"עחנות+דירת דמי מפתח +זכויות בגג, 2,350,000ש"ח כהן־נכסים 0548443699
704496

למביני עניין!! בשמעון־הצדיק, דופלקס 260מ"ר,ק"ב, +אופציה +פינוי־בינוי כהן־נכסים 0548443699
702612

בבארי גורדון־ 3.5חד', קומה־1, חזית שמורה ־מרוהטת ־ממוזגת. יחי'־הורים.בעלים מדהימים, רק 5100ש"חלתאום 050-41-76-706
703850

טאבו־משותף בפ"כ שלושה חדרים חדשה מהנילונים ב־1.490.000 תיווך נחלה 0527160318
701464

מציאה! טאבו־משותף בפ"כ ארבע־חדרים חדשה ב־1.520.000 תיווך־נחלה 052-7160318
701465

מציאה! טאבו־משותף בשיכון ג ארבע־חדרים גדולה ומרווחת ב־1.920.000 תיווך־נחלה 052-7160318
701466

מציאה! יח"ד 40 מ"ר ב־1.000.000תיווך נחלה 052-7160318
701467

ברמת.א פנטהאוז ק'חמישית שלש־כיוונים גג־בטאבו מעלית לגג +חניה קצבורג־נדל"ן 058-4188010
703872

בשחר־העיר המבוקש, דירת 4חד' חדשה, ק"ה, משודרגת, נוף, מרפסת־שמש +סוכה 2.480.000ש"ח גמיש 052-7166874
703889

בפרל, מחולקת, 2.5 ו-3חד' 90מ"ר חזית, מעלית, 2,520,000 י.רוטנברג־נכסים 0534188991
703905

מציאה בשיכון־ה' 4חד' משופצת +אופציה־בגג ק1 ואחרונה מושכרת 2,070.00 ת.זנזוריגולד 0542345633
704056

בפ"כ, 3.5חד, חזית, מושקעת ומטופחת, 83מר, אופציה ל200מר, לל"ת 055-6788386
704074

בהאי־גאון, ט"מ, 3.5חד, כ80מר, שמורה, ק"ב, 1.800.000ש"ח לל"ת 054-8556693
704090

בשיכון־ה' בבנין חדש 3.5חד' 85מ"ר 2,300,000 תיווך־יואל 035780540
704131

בקרית־הרצוג בבנין־חדש 3 מפוארים ק"א חזית 1,950,000 מפתח בתיווך־יואל 035780540
704133

במימון, ק"ק, 125מר, 4חד ענקית+ חדר־שירות+ חצר־ 80מר+ חניה. 052-7119396
704150

טאבו־משותף בביאליק 62מטר 3חדרים ק"ד חדשה חזית סוכה 1,390,000תיווך־מרחבים 0534153704
704167

טאבו־משותף 100%רישום בטאבו. ללא שותפות ,ללא העא"ז במינץ ק"ה מעלית 4חדרים. תיווך־מרחבים 0534153704
704171

76מטר +גג מרוצף 30מטר בטאבו. ללא־משכנתא 1,800,000 תיווך־מרחבים 0534153704
704172

מציאה בביאליק 2.5חד' שמורה אופ"לסוכה ק"ב 1,550.000 ת.זנזוריגולד 0542345118
704178

בית־פתוח!!!!! לל"ת!!!! ביום שישי־כ"דטבת(16.1.26) בין 10:00-11:00. ברחוב־הרצוג, ד.גג, 5חד, 110מ"ר, ק"ג, "מקסימום־נדל"ן 052-2452820.
704195

בהלוחמים חדשות *4ח"ד *5ח"ד, חנייה ומחסן, קומות נוחות, תיווך 0534183959
702563

נדירה! במקובר, בניין־בוטיק, 4חד, ענקית, ק"א, חזית, 3כ"א, מ.שמש/ סוכה מהסלון, פוטנציאל אדיר, חניה־משותפת, רק 3.000.000ש"ח תיווך 052-8026330
704198

במתחם־הסופרים דירת־גן 3חד', +גינה 110מ"ר. חניה־פרטית. מחסן. 3.800.000ש"ח לל"ת 055-6611924
704203

ביאליק, 53מ"ר, ק"ב, עורפית, משופצת, אופציה מיידי, 1550000הום־פליים 0795805812
704208

ביאליק, 75מ"ר, 3ח, משופצת, גג־בטון, עורפית, 1950000 הום־פליים 0795805812
704211

בנויפלד, 3.5חד, 64מר, ק"ד ללא, חזית, נוף, אופציות־בגג. 1.750.000ש"ח 054-8410599
694806

ברמת־אהרון, אזור הוילות בניין־מושקע במיוחד! לקראת סיום־בניה, דירות 5חד' ענקיות 03-5670032
688363

בביאליק־5, ק"א, חזית, 3חד, משופצת, מחולקת, ומושכרת ל־2, לל"ת 052-7112973
704219

בהרצוג 4חד' בבנין־חדש, מעלית. יחידת־הורים. ק"ב חזית. 3כ"א 2.750.000ש"ח 054-8451520
704254

במיימון 5חד' 110מ"ר, קומה־שניה. חזית. שמורה ולא חדשה! 2.850.000ש"ח 050-4100169
704259

שכון־ג' ט"מ 4חד' חדשה תיווך־אור 0534153327
704260

שכון־ג' 2חד' ט"מ חדשה 1.000.000 תיווך־אור 0534153327
704261

גן־ורשא ד.מחולקת ל-2יחידות מעלית ממד 2.160.000 גמיש תיווך־אור 0534153327
704262

הרב לנדא ק"א 170מ' אפשרות לחלוקה תיווך־אור 0534153327
704263

ר.ירושלים בנין־חדש 6חד' חזית תשתית לחלוקה 3.400.000 גמיש תיווך־אור 0534153327
704264

רח־חברון ק"ב מעלית 120+אופציה כ4מ 3כ"א 2.900.000 גמיש תיווך־אור 0534153327
704265

בנחמיה 6חד' ק"ג+ק"ד משופצת תיווך־אור 0534153327
704266

יחזקאל ט"מ, 4חד' חדשה לגמרי +יחידת הורים 1.750.00 תיווך־אור 0534153327
704267

בהרצוג 4חד', חדשה! מעוצבת. חניה. חזית. ק"ד מעלית. 3.300.000ש"ח 054-3975164/5
704281

יוקרתי ויחודי בשיכון־ה' בבניין־בוטיק דופלקס ק"ק +חניה 230מ' +חצר50מ' "מהון־להון" 03-50-44-110
704327

בשכון־ה' דופלקס נדיר ק"ג ואחרונה 200מ' ויקרתי ומרפסת־25מ' יפהפיה וחניה־בטאבו. "מהון־להון" 03-50-44-110
704328

ייחודית ברב־לנדא דירת גן 5ח' ענקית וחצר +חניה. "מהון־להון" 03-50-44-110
704329

באינשטיין בנין חדש ק"ד חזית 4ח' מרווחת מאד +מ.שמש 2.300.000"מהון־להון" 03-50-44-110
704330

בבלוי מאנ"ש לל"ת, 3.5/4ח"ד, טאבו־מרובע, מפרט גבוה, 054-8530182
704331

נדירה בנחום דופלקס ק"ג 220מ' עורפי פתוח 3כ"א +חניה גדולה בטאבו "מהון־להון" 03-50-44-110
704333

בגינות־דוד ק"א 3.5ח' ענקית +מרפסת־גדולה חניה ומחסן 2.700.000"מהון־להון" 03-50-44-110
704334

בכהנמן מול הר־סיני חדשה מקבל ק"ד 5חד' 180מ' עורפית פתוחה "מהון־להון" 03-50-44-110
704335

בבלעדיות ברב־הירש ק"ב 4ח' חזית 3כ"א גדולה ושמורה. "מהון־להון" 03-50-44-110
704336

במימון־רמבם, בנין־חדש, 145מ"ר מפוצל ל2 דירות, קומה־נוחה, 3,3,000,000 תיווך־הנדלן 0504177419
704347

בחתם־סופר/ר"ע 3חד', בנין־חדש נוף ק"ד, 1,920,000 תיווך־הנדלן 0504177419
704348

במימון־אחיעזר, ק"ק 4חד' +חצר 80מ"ר בנין־חדש, יפה, 2,800,000 תיווך־הנדלן 0504177419
704349

50מ"ר,+אופציה בגג (רעפים) +בצד 3כ"א ק"ג +ללא 650,000ש"ח 053-3133358
704352

בר"ע 3חד' משופצת ויפה+ש"כ+סוכה בבלעדיות רק ש"ח1,790,000 תיווך־ 055-6739427
704353

בפ"כ: *3חד שמורה 1.700.000ש"ח *2חד מצב־מצוין 1.400.000ש"ח *3חד חדשה 1.960.000ש"ח תיווך־שלזינגר 052-4369117
704354

בבלעדיות בגני־טל! חזון־איש, 3חד+ מרפסת־גדולה+ מחסן+ חניה. ק"א חזית. אמפייר־סטייט־נדל"ן 052-718
704363

מציאה ר"ע אלישע 4חדרים שמורה ק"א 2150000 תיווך 0527121378
704367

בחברון/דוד־המלך 201מ"ר־ארנונה 2כניסות קומה1 חזית מוארת 3750000 תיווך י.רוזנברג 0528008600
704368

באלוף־שמחוני, קומה1 משופצת 140מ"ר 5חד ויחידה חזית 3550000 גמיש תיווך־י.רוזנברג 0528008600
704369

בנורוק, 3חד, כ60מר+ אופציה־60מר, משופצת, ק"ג, לל"ת, 1.780.000ש"ח 052-7604722
672093

בהרצוג 3חד' ק"א,כ־70מ"ר +אופציה־להרחבה 30מ"ר, רק 2.200.000ש"ח גמיש 058-3213481
704379

בחברון־13, 70מ"ר ק"ב חזית, 3ח' +אופציה 1.690.000ש"ח גמיש תווך־מאיר 058-4634123
696694

טאבו־משותף! 2יחידות־דיור יפות ומסודרות +סוכה לכל יחידה תיווך בלעדי 0534114955
704417

3ח' ק"ב חזית מושקעת ויפה +סוכה על עמודים. תיווך־בלעדי 0534114955
704418

ברח־ירושלים,דירת־נכה 4חד', חדשה מקבלן, בנין חדש, 050-4094245
704420

בדניאל/פנקס,חדשה120מ"ר +חצר 100מ"ר, כ,פרטית כולל חניה 050-4094245
704425

באבוחציירא, 3חד' +מרפסת ענקית עם סוכה. 74מ"ר. משופצת יפהפיה, מנוצלת טוב, חזית, 2כ"א, +אופציה, לל"ת, פינוי גמיש, 1.750.000ש"ח 052-7109901
704434

במתחם־הסופרים דירה ענקית, כ.נפרדת, למוסדות, ת"ת, חינוך־מיוחד, הוסטלים, מרפאות, rnyrny1967@gmail.com
704443

בניסבנוים דופלקס 170מ"ר ק"ג חזית 3כ"א חניה +אופציה־60מ"ר 3.600.000ש"ח בלעדי תיווך־אבינועם 0543970130
704451

במנחם 4חד' 90מ"ר חזית +מעלית חניה 2.780.000ש"ח בלעדי תיווך־אבינועם 0543970130
704452

בירושלים, חזית, ק"ג, 4חד' 83מ"ר, +אופציה בגג־רעפים 60+מ"ר, תוכנית־אדריכל, 2סוכות, 2.450.000ש"ח 053-3197045
704453

באזור נתן־הנביא, 5חד' 120מ"ר ק"א מעלית חניה 3.300.000ש"ח בלעדי תיווך־אבינועם 0543970130
704454

ברב־קוק, 3.5חד' 82מ"ר ק"ב מעלית חניה 2.250.000ש"ח בלעדי תיווך־אבינועם 0543970130
704457

בז'בוטינסקי /הירדן, 4חד' ענקית ויפה 3כ"א +מ.סוכה, ק"ג, היתר ל80מ"ר, א.לטאבו־משותף, 2.150.000ש"ח לל"ת 050-4179756
702501

בהתנאים 3.5חד' 85מ"ר ק"ג (גג־בטון) במצב־מצוין +חניה. 2.300.000ש"ח בלעדי תיווך־אבינועם 0543970130
704458

בנורדאו טאבו־משותף, 3חד', ק"ג, מהנילונים, מיוחדת, כ60מ"ר, שרותים־כפולים, סוכה. 1.380.000ש"ח, 052-7684300 (אפשרות־למשכנתא)
704464

בבלעדיות בר"ע 3.5 חד' 90מ"ר קומה3.5 חזית רוני 0506159360
704478

גרים בבית־ישן? פנו עוד היום לבדיקת היתכנות לפינוי־בינוי 0506159360
704483

במנחם דופלקס, 240מ"ר מושקע +חניות מעלית, בניין־בוטיק, 3כ"א 5.300.000ש"ח בלעדי תיווך־אבינועם 0543970130
704490

דנגור 3חדרים משופצת 1,730,000***ברטנורא 4חדרים +יחידה 3,150,000קובלסקי 5.5חדרים 2,570,000"רבקה־צבורי" 0534843316
704492

בשלושה־השעות, בנין חדש, 3.5חד, ק"ג+ מעלית, כ80מר, סוכה, ממ"ד 1.900.000ש"ח משה־סיטון־תיווך 058-4161604
702139

בפדרמן, 5חד, 105מר, מ.שמש, מרווחת ומתוכננת. 2.500.000ש"ח גמיש משה־סיטון־תיווך 058-4161604
702144

בדנגור, 3חד, 65מר, ק"ב, מרפסת סגורה+ אופציה־60מר בהיתר. חניה־משותפת ב1.700.000ש"ח משה־סיטון־תיווך 058-4161604
704495

במתחם־הסופרים 5חד' מחסן צמוד. קומה־א', ממוזגת ומסורגת. 054-8529093
704302

בהשניים 2.5חד', 55מ"ר, קומה־שניה, משופצת. אופצית־בניה בגג, לל"ת. 1.600.000ש"ח 054-8596879
660942

בברסלב, דופלקס 175מ"ר+אופ', ק"ג, שמורה 3,700,000ש"ח מתאים גם לט"מ, הקודם־זוכה, בלעדי לתיווך־הכוכב 0548481688
704504

ברב־אמי דופלקס 160מ"ר 5חד'+ יחידה־גד' ק"ג+ד ב4,090,000 משופצת כחדשה! תיווך־הכוכב 0548481688
704506

בשפת־אמת בטאבו משותף 3חד', 70מ"ר,ק"ב, 1,740,000ש"ח כחדשה בלעדי לתיווך־הכוכב 0548481688
704507

בהגר"א 3חד', 50מ"ר, קומה־שניה ואחרונה. משופצת. לל"ת 1.740.000ש"ח 054-8404160
694563

בברסלב, ק"ג דופלקס, 6חד, אופציה לט"מ+ א.להרחבה+ מרפסת, מחולקת בבלעדיות נ.י.ל־נכסים 052-6898616
704529

בפרדס־כץ בטרומפלדור דופלקס 160מ"ר, 6ח"ד, משופצת, מצב מעולה, 052-7614520
704539

בבלעדיות! ברבן־גמליאל 3חד' חזית ממ"ד ק"ב מעלית 2.320.000ש"ח "ברכת־הבית" 0527699149
704540

בבארי 4חד' שמורה היתר לסוכה ק"א 2.150.000ש"ח "ברכת־הבית" 0527699149
704542

באיזור־מהרשל 4חד' ק"ב חזית מעלית. חניה 2.580.000ש"ח "ברכת־הבית" 0527699149
704543

באבן־שפרוט 2.5חד' 50מ"ר, אפשרויות בניה־בגג והרחבה בקומה, 2,255.000ש"ח לל"ת 054-4200191
699829

בנועם־אלימלך דופלקס 220מ"ר +מעלית +מחסן יפה ומושקעת. נדל"ן־הבית 0527653442
704554

בטבריה 4ח' משופצת ק"א2250,000 נדלן הבית 0527653442
704555

בחיד"א דופלקס 180 מ"ר ק"ג משופצת מושקעת נדלן־הבית 052-7653442
704556

בפרדס־כץ 4ח' +מעלית+ חניה מסודרת 2,080,000 נדלן־הבית 0527653442
704558

בירושלים 5ח' ק"ב משופצת יפה ומסודרת 2750,000 נדלן־הבית 0527653442
704559

בברוכוב, בבנין־חדש, 3ח"ד חזית+ חניה, מעלית ממ"ד, *בהירקון, 5חד בנין־חדש+ חניה, *בפ"כ דירת־נכה ענקית+ חניה. תיווך־גוטליב 0504196363
704561

בציטלין 4ח' ק"א יפהומסודרת חזית 2650,000 נדלן־הבית 052-7653442
704560

פינקס דופלקס ק"ק +קא 120מ"ר, מעלית, +מחסן, חניה +חצר. 3.190.000 תיווך־אברמסקי 054-8539777
702815

שבטי־ישראל 4חד', 90מ"ר, ק"ג, חזית, מעלית, אופציה, +חניה 35מ"ר. 2.500.000ש"ח תיווך־אברמסקי 054-8539777
702813

פרל דופלקס 140מ"ר, ק"ג, דרוש שיפוץ אופצי' להרחבה 2.500.000ש"ח תיווך־אברמסקי 054-8539777
702812

ר"ע־ת.סופר 4חד' ק"ד, מעלית, +מחסן 21מ"ר, +חניה 2.350.000ש"ח תיווך־אברמסקי 054-8539777
702811

מימון ק"ק, 100מ"ר 3כ"א +אופצי' להרחבה ולחלוקה 60מ"ר 2.690.000ש"ח תיווך־אברמסקי 054-8539777
702807

כהנמן נחום, דופלקס 6חד' ק"ג, מעלית, חזית אופצי' לחלוקה3.250.000ש"ח תיווך־אברמסקי 054-8539777
702806

גן־ורשה 3,5חד' ק"ד ט,משותף מפוארת משופצת חדשה 1.600.000ש"ח תיווך־אברמסקי 054-8539777
702804

לוין־מרישא בק"א, יפה 4חד'+ 2סוכות [3שירותים]+ חניה ומחסן.ב2,680,000ש"ח תיווך־בישראל" 054-8427513
704579

בבעש"ט 3.5חד', 86מ"ר ק"ב +3כ"א, מציאה ענקית 1.950.000ש"ח תיווך־אברמסקי 054-8539777
704580

בשיכון־ג' דירת־גן 110מ"ר +חצר 100מ"ר מציאה ענקית 3.000.000ש"ח "תווך־אברמסקי" 054-8539777
704582

בהשניים בק"ג בחזית 80מ"ר+ מרפסת־50מ"ר+ היתרים ל88מ"ר נוספים ב2,130,000ש"ח "תיווך־בישראל" 054-8427513
704585

בנועם־אלימלך, דופלקס 3כ"א בק"ד 240מ"ר+ מחסן־13מ"ר [מעלית] ב4,200,000ש"ח גמיש"תיווך־בישראל" 054-8427513
704586

בית־יוסף בבנין־חדש בק"ה, מרווחת כ100מ"ר+ סוכה ומרפסת ב2,650,000ש"ח "תיווך־בישראל" 054-8427513
704587

מציאה! בלוי־יצחק בק"ה כ70מ"ר 3.5חד' בבניין־חדש ב2,050,000ש"ח גמיש"תיווך־בישראל" 054-8427513
704588

מציאה! בנויפלד, בק"ג חזית 3חד' כ70מ"ר+ אופציא־40כמ"ר, ב1,800,000ש"ח גמיש. "תיווך־בישראל" 054-8427513
704589

ברב־אמי בק"ג דופלקס מחולקת ל120מ"ר+ 30מ"ר יח"ד ב4,000,000ש"ח "תיווך־בישראל" 054-8427513
704591

בהפלמ"ח דופלקס בק"ד 210מ"ר מחולקת ל2דירות+ 3מרפסות+ חניה ומחסן.ב3,500,000ש"ח "תיווך־בישראל" 054-8427513
704593

בהחלוצים בק"א מושקעת 4חד' כ90מ"ר+ אופציא, ב2,400,000ש"ח"תיווך־בישראל" 054-8427513
704594

מציאה! בדונולו בק"ק חזית 3.5חד' כ75מ"ר+ סוכה־גדולה ב2,120,000ש"ח גמיש. "תיווך־בישראל" 054-8427513
704596

מציאה! בקרית־הרצוג בק"ב בחזית 5חד' כ105מ"ר+ אופציא ב2,180,000ש"ח גמיש"תיווך־בישראל" 054-8427513
704597

ברימון בטאבו־משותף 3חד' 50מ"ר ק"א שמורה 1,300,000ש"ח א־פנחסי 03-5799308
704616

בפלמח דופלקס 4חד' 110מ"ר +יח"ד 70מ"ר מושכרת +מעלית וחניה! "מוטי־פרוינדליך" 050-8909993
701105

בבארי ק"ב 70מ"ר+ אופ' 40מ"ר 1.950.000ש"ח "מוטי־פרוינדליך" 050-8909993
701108

באברבנאל 3חד' חדישה +מעלית וחניה 1.790.000ש"ח "מוטי־פרוינדליך" 050-8909993
701110

בשיכון־ג ק"ב 4חד' חדישה +מעלית ומ.שמש! "מוטי־פרוינדליך" 050-8909993
701111

מוטי־פרוינדליך יועץ הנדלן שלך 050-8909993
697902

באזור הנביאים ק"א 130מ"ר שמורה! +אופציה "מוטי־פרוינדליך" 050-8909993
702559

בשיכון־ג דופלקס 5חד 180מ"ר מושקע +מעלית וחניה! "מוטי־פרוינדליך" 050-8909993
704623

במערב־העיר דופלקס 170מ"ר משופץ ברמה! 4חד' +יחידה +מרפסות! "מוטי־פרוינדליך" 050-8909993
704628

בשיכון־ה גג לבניה+היתר בט"מ 850.000ש"ח "מוטי־פרוינדליך" 050-8909993
704650

באבטליון 4 ענקית 110מ"ר סלון ומטבח מרווחים חדרים גדולים ק"ב חזית +חניה +משרד "אפיק־נכסים" 03-5791514
704631

בשכון־ה' דופלקס ענק מרווח ומטופח! 6ח' סלון ומטבח גדולים במיוחד! סוכה ענקית! 2 חניות בטאבו ק"ד חזית מעלית 3כ"א 4,600,000ש"ח "אפיק־נכסים" 03-5791514
704634

באזור ר־עקיבא/ הרב־קוק 3ח' מרווחת ויפהפיה! משופצת כחדשה! קג 2,150,000ש"ח "אפיק־נכסים" 03-5791514 054-2250000
704635

באזור מימון/ רמבם במיקום־שקט 170מ"ר ק"א 3כ"א מחולקת ל־6ח' +מרפסת־סוכה גדולה +יחידת־דיור יפה מושכרת 4,200,000ש"ח גמיש! "אפיק־נכסים" 03-5791514
704636

באזור חבקוק דופלקס 6ח +מרפסת מטופח ושמור! קג חזית 3,450,000ש"ח אפיק־נכסים 03-5791514
704637

בנויפלד 4ח' שמורה ק"ב חזית סלון גדול רק 2,180,000ש"ח "אפיק־נכסים" 03-5791514
704638

חזרה לשוק! באזור ברנדשטטר ענקית 95מ"ר ק"א חזית 3כ"א מיידי 2,490,000ש"ח "אפיק־נכסים" 03-5791514
704639

בצירלסון 5חדרים מפוארת כ־127מ"ר, י.הורים, 3כיוונים, קומה־3' 054-7490677
702575

בחברון 3 גדולים ק"ד מטבח חדש 1,950,000 תיווך־יואל 035780540
704640

על־יד קוטלר 3חד' חדשה בהערת־אזהרה 1,130,000 פרטים בתיווך־יואל 035780540
704641

על־יד רב־אסי 3.5חד' 90מ"ר חזית מיידית 2,595,000 תיווך־יואל 035780540
704642

בבית־יוסף 4ח' ק"ב חזית סוכה־גדולה 2,550,000 תיווך־יואל 035780540
704643

"טאבו משותף מחפש שותף 0583279269-"
704644

בבלעדיות!! באברבאנל 125מ"ר מעלית חניה *ברב־אמי 180מ"ר מחולק *בכהנהמן (בירנבוים) 200מ"ר מעלית תיווך־דירה־בשבילך 052-7121441
704659

טאבו משותף !בפ"כ 3חדרים ב1.490.000נחלה 0527160318
704692

טאבו משותף !בפ"כ 5חדרים גדולה ב1.850.000 נחלה 0527160318
704693

טאבו משותף! אהרן דב ק"ג 3חדרים60 מ"רב1.440.000 נחלה 0527160318
704694

טאבו משותף! בקרית הרצוג 4 חדרים גדולה ב1.800.000 נחלה 0527160318
704695

טאבו משותף! בחולדה הנביאה ק"ב 4חדרים ב1.800.000 נחלה 0527160318
704696

טאבו משותף! בשיכון־ג 4חדרים מרווחת ב1.870.000 נחלה 0527160318
704697

טאבו־משותף! Aיכון ג יח"ד 40 מ"ר במיליון נחלה 0527160318
704698

ברחוב־יהושוע, במחיר־מומלץ ביותר 5חד', קו'1 כ120מ"ר 3.כיווני־אויר +סוכה. "מאגדים־נדלן" -משה־דסקל 035200048
704705

רחוב־חברון דופלקס־גג 5.5חד' קו'3 3כיווני־אויר 107מ"ר "מאגדים־נדלן" - משה־דסקל 035200048
704707

בבלעדיות ,גן־ורשה, 4חד' כ90מ"ר קומה־2 מטבח חדש +מטבח של־פסח +סוכה "מאגדים־נדלן"- משה־דסקל 035200048
704708

באור־החיים 4חדרים גדולה ומרווחת, ממ"ד, מעלית, סוכה, חזית.א.ש.־נדל"ן 0527169835, 0527636695.
704712

באסם 3.5חדרים קומה־4, חזית.א.ש. נדל"ן 0527169835, 0527636695.
704713

בגוטליב, 5חד־120מ"ר, ק"ב, מ.שמש, חניה ומחסן, 3,420,000שקל, תיווך־אביטל: 054-3972041
704714

במירון־דופלקס, 6חד, 150+100מ"ר, מעלית, חניה, 4,690,000שקל, תיווך־אביטל: 054-3972041
704716

בצפת, 4חד, ק"א, מעלית, י.הורים, סוכה וממ"ד, 2,370,000שקל, תיווך־אביטל 054-3972041:
704717

בחבקוק דופלקס 150מ"ר כולל מרפסת יפה +מחסן בגג כ 50מ"ר 3,600,000ש"ח תיווך־בית־בעליה במשרד תיווך־בית־בעליה 052-7127447 050-3221221
704724

טאבו־משותף בפ"כ -4ח' כ־90מ"ר חדשה מהיסוד 1,600,000ש"ח -3ח' כ־80מ"ר 1,500,000ש"ח תכנית בית־בעליה 052-7127447 050-3221221
704725

לט.מ באזור אבן־שפרוט -3קומות, כל־קומה -4ח' כ־100מ"ר כניסות נפרדות 4,800,000ש"ח תיווך־בית־בעליה 052-7127447 050-3221221
704726

-3ח' חדשה 65מ"ר ומשודרגת נוף פתוח 1,950,000ש"ח תיווך־בית־בעליה 052-7127447- 050-3221221
704728

בשיכון־ה' -4ח' קומה־א' בניין חדיש +חניה ומחסן 2,650,000ש"ח תיווך־בית־בעליה 052-7127447 050-3221221
704729

מחיר־פצצה בהזדמנות!!! בבלעדיות! ברד"ק במיקום מצוין! 4ח', 97מ"ר, קומה1 ,חזיתית, מטבח גדול ,סוכה גדולה ,סנטר־נדל"ן 0534115070
704760

חדשה־בשוק בכהנמן/רוזנהיים 6ח' ,קומה1, 160מ"ר ,מפוארת, משופצת מהיסוד, חזית, סנטר־נדל"ן 0534115070
704761

חדשה־בשוק! בחיד"א־הירדן 3חד', קומה1 ,יכ70מ"ר משופצת קומפלט, יפיפיה, 1.950.000 גמיש סנטר־נדל"ן 0534115070
704762

ייחודית! בבלעדיות בסמטת אז"ר/ הרב־שך 4חד' יפיפיה ,קומה־1, חזיתית ,משופצת , י.הורים, מרפסת סנטר־נדל"ן 0534115070
704763

בחבקוק 5.5חד', 140מ"ר, חזית קומה־ג' מפוארת 3.540.000 סנטר־נדל"ן 0534115070
704764

חדשה־בשוק בהשלושה 3.5חד' 80מ"ר+ אופציה קומה־2, מעלית ,חניה סנטר־נדל"ן 0534115070
704765

חדשה בשוק בסוקולוב בבניין־חדיש 3.5חד', קומה4 ,מעלית .ממ"ד, סנטר־נדל"ן 0534115070
704766

חדש בשוק! באלישע, ק"א, חזית, 90מ"ר +אופציה, מתאים לנכה 2.900.000ש"ח לפרטים 052-7127022
704767

דימונה

הדירה תקועה? אין־שוכרים? קונים? אנחנו־כאן בשבילכם עם־וותק 20שנה בדימונה סילבר־נכסים־והשקעות. משה־גרמן 0542227230
700751

3חד, ק"ב, משופצת, מושכרת ב־2000שח בצמוד לקהילה 570.000שח 050-5548957
691498

מגורים/השקעה, 3חד, ברח־רוגל, 570.000שח גמיש 050-5548957
703457

ברח־רוגל, 3חד, ק"א, 670.000שח למגורים/ השקעה 050-5548957
703460

זכרון יעקב

ברמת־צבי, 4חד, משופצת ומושקעת, 1.600.000שח a0527126036@gmail.com או בטלפון 054-8593024
699223

חיפה

בארלוזרוב, 3חד', 75מ"ר, משופצת, מוארת ומרווחת, 1.080.000ש"ח גמיש לל"ת 053-4192097
682526

הפתעת המאה בהשקעות בחיפה! לחטוף! מציאות אגדיות של העשור האחרון! דירות־מחולקות ל־3יחידות יפיפיות משופצות ברמה נוף־ים, פינוי־בינוי. הכנסה בין־6,500-7,400ש"ח ויותר... החל מ־1,000,070ש"ח באזורים מצוינים, מבחר ענק במחירים מפתיעים! גם־באזור 1,000,000ש"ח גם־דירות בחרדי ובמתחרד במחירים מפתיעים 3-4-5חד', ליווי־צמוד ברכב +הדרכה 0527110588
701301

חדש! בהפועל 3.5חד' משופצת. 1.100.000ש"ח. ***במיכאל 5חד' +110מ"ר־חצר משופצת. 1.600.000ש"ח. ***בגאולה 4חד' +סוכה ק"ב משופצת 90מ"ר 1.300.000ש"ח. ***חדש! בבר־גיורא 4חד' משופצת +נוף־ים. 1.150.000ש"ח. ***ביוסף 3חד' 65מ"ר 850.000ש"ח. ***ברבי־עקיבא 3חד' מרווחת לשיפוץ. 950.000ש"ח. ***בגאולה 3חד' +סוכה יחידת־הורים. 1.350.000ש"ח. ***בכנרת 3חד' משופצת ק"א. 1.050.000ש"ח. ***ביוסף 90מ"ר ק"א. 1.000.000ש"ח. ***ביוסף־פינת־תל־חי משופצת 4חד' ק"ב +מרפ.סוכה. 1.250.000ש"ח. ***בבר־גיורא 3.5חד' +יחידת־הורים מרפסת־סוכה. 1.180.000ש"ח . ***במיכאל 4חד' משופצת +יחידת־הורים. 1.180.000ש"חברשי 5.5 חדרים +ממד +מרפסת30מר +נוף ים 2.180.000ש"ח. ***למשקיעים ***בבר־גיורא 70מ"ר מחולקת מושכרת ב5200ש"ח. 1.170.000ש"ח. ***בבצלאל 2דירות 1.5חד' שכירות 3200ש"ח. 800.000ש"ח. *** שלמה.לוי.נדל"ן 052-558-1515
703410

מציאות! לחטוף! השומר 75מ"ר מושכרת ב־3,000ש"ח משופצת+חצר 675,000ש"ח הגיבורים ביהודי משופצת מושכרת 665,000ש"ח מתחרד! ברזילי כ־100מ"ר ענקית +סוכה מושכרת 930,000ש"חמתחרד יוסף ענקית ק"ב 980,000ש"ח 0527110588
703485

חיבת־להימכר! 3.5חד, ברחוב גאולה, במצב מצוין, יש־אישור למ.סוכה. לל"ת 054-8525329
694568

חייבת להימכר השומר־חיפה קרקע מחולקת מושכרת 3700ש"ח משופצת ברמה גבוהה
058-7692224
704142

במיכאל 2.5חד'+ 2מרפסות 1,150,000ש"חבביתר 65מ"ר 950,000ש"ח***ביוסף, 2דירות משופצות במפלס+ חצר־50מ"ר 2,000,000ש"ח***בעקיבא, 2חד' משופצת כחדשה 820,000ש"ח***בבצלאל, 2.5חד' 870,000ש"ח***בחרמון, 4חד' משופצת כחדשה+ מ.סוכה 1,600,000ש"ח***בברזילאי 80מ"ר מחולקת־ל2.
770,000ש"ח***בבצלאל 4חד' משופצת ברמה+ ממ"ד+ חצרות ומחסן 1,230,000ש"ח***יד־לבנים, 60מ"ר משופצת 800,000ש"ח לזר־נכסים־ 0527647511 ברשותנו דירות למשקיעים+ תשואה־יפה.
704551

חריש

הקהילה הליטאית בית־ה' בשכונת החורש לבירורים על הקהילה ורכישת דירות 033131785
701680

בהזדמנות!!! 4חד' מרווחת במיוחד רק1,350,000ש"ח "זר־נדל"ן" המתווך של הציבור־החרדי
050-4184104
703061

בשכונת אבני־חן, 5חד', נוף, ממוזגת, חדשה, משודרגת. טאבו. גמישי־במחיר. 054-8460713
642246

בפרויקט פסגות־אלון 5חד', חזית, מרווחת, ממוזגת. +מחסן וחניה. 1.690.000ש"ח ועוד מגוון נכסים מתיווך אריאל־בובליל
054-2112030
703211

מציאה! 4ח"ד כחדשה, סוכה, נוף, א.חרדי 1.380.000ש"ח, גמיש, לל"ת
054-8498761
698975

ועדת־הדיור חריש שע"י הקהילה התורנית, מידע, סיוע, והכוונה, 02-6442087/ v330440@gmail.com
703420

מחפש מציאה בחריש? מגוון דירות במחירים סופר־אטרקטיבים "שהרבני־נדלן" 054-8447337
680576

4חד, ק"6, 120מר, מושכרת, מחסן וחניה, אופציה למגורים, מיקום־טוב.
055-6776803
704197

טבריה

ירידת־מחיר, מציאה! בקרית־שמואל 90מ"ר משופצת ברמה־גבוהה מושקעת כ־200,000ש"ח מהיסוד תקרה 3.2מ"ר מושכרת ב־3500ש"ח לאברך ב־999,000ש"ח לל"ת 0507333404

בקרית־שמואל, 90מ"ר משופצת־ברמה קומה־ב', מושכרת, מציאה מדהימה 999,000ש"ח תיווך־הצבי
0507333404
672000

ד־נופש שבוע־בשנה בטאבו, קומפלקס מפואר, בריכה, ג'קוזי, מקווה, נופיתיווך־הצבי 0507333404
704600

בנוף־פוריה, דו־משפחתי 200מר בנוי, מחולק־3ל, הכנסה 8400ש"ח, פוטנציאל הרחבה. תיווך־הצבי
0507333404
704602

מציאה! דירת נופש במרכז־העיר, מושכרת ל־25שנה, 550,000ש"ח בלבדתיווך־הצבי 0507333404
704603

דירת נופש יוקרתית, במרכז־העיר, תשואה גבוהה, בריכה, ספא,650,000ש"ח תיווך־הצבי
0507333404
704604

מציאה! בטבריה־עילית צמוד לקרלין ז'בוטינסקי, 3חדרים, ק"ד, 699,000ש"ח תיווך־הצבי
0507333404
704606

בקרית־שמואל פנטהאוז ענק, מחולק־3ל , תשואה־גבוהה, מ.סוכה מעליתתיווך־הצבי 0507333404
704607

בטבריה־עילית, -2.5חד' 54מר מושכרת, פינוי־בינוי, ק"ב, תיווך־הצבי
0507333404
704608

בקרית־שמואל אריסטון, 4חדרים, מרווחת, ק"א, מבוקשת מאוד 1500,000ש"ח תיווך־הצבי
0507333404
704609

בקרית־שמואל -5חד', משופצת מרוהטת, גג־150מר בטאבו, נוף־לכנרת 1700,000ש"ח תיווך־הצבי
0507333404
704610

3חד+ אופציה להרחבה, משופצת ברמה, בנוף־כנרת החרדית, במחיר מציאה! 050-4173755
704611

80מ"ר בשלמה המלך ונוף חניה מציאה 780000ש"ח 0506701222
703058

גרוסמן נדל"ן
ג.שאול - ק.משה - בית גן

ג.שאול! 3 בדמי-מפתח! הרחבה! רק 1,500,000 ש"ח בלעדי!

מציאה! ק.משה! ק'ב. 3 כוונים, מרפסות,אופציה להרחבה! רק 2,680,000 ש"ח בלעדי!

מציאה במרכז ג.שאול! 4 חד' משופצת ומעוצבת! מחסן ,רק 3.100.000 ₪ בלעדי!

מציאה בג.שאול(גריינסקי),ק'ב!,מחסן וחניה, רק 3.300,000 ₪ בלעדי!

ק.משה! (המאירי)3 חד' חדשה מהקבלן,סוכה ונוף! רק 3.150.000 ₪ בלעדי!

גבול ק.משה/ג.שאול! 4 חד' משופצת,]ק'ב(מעלית) מחסן,פינוי בינוי חתום! 3.790,000 ₪

דירת 6 חד' (170 מר!) חדשה ומושקעת! מחסן וחניה,רק 5.350.000 ₪. בלעדי!

בלעדי לתווך-ג.שאול!
052-5445251

5חד בפאר טבריה ונוף מציאה מחיר 1790000ש"ח 0506701222
703059

מציאה נדירה!! בצנחנים (בדו־קומתי) בק"א 120מ"ר+ נוף לכינרת+ 2יחידות צמודות בטאבו של־40מ"ר כל־אחת+ גג־צמוד בטאבו+ אופציה־חוקית לבניה על־הגג+ אופציה בעוד 100מ"ר, 1.65 מיליוניש"ח (תיווך)
0534304250
703112

בית־קרקע 6חדרים חזיתי עם חצר־גדולה אופציה להרחבה, תיווך־אור לנדל"ן 0542211516-7
704125

ירושלים

הר־נוף זכות לדירה 6-5חדרים. קבלת מפתח־ 4שנים.
1.200.000ש"ח חישראל־נכסים.
052-7108438
700595

בגילה־א המתחדרת, 3.5חד' משופצת ויפה, ק"ד, סוכה, בתהליך פינוי־בינוי. 1.990.000ש"ח לל"ת 052-7614438

ברוממה!!!! רשות־השידור!!! פנטהאוז־פאר 180מטר +60מטר מרפסות, +-80מטר גג, נוף מדהים מאד!!!!!!! רק־12,700,000ש"ח ***נדירה -5חד' 125מטר +מרפסת 18מטר קומה ראשונה!!!!! רק־7,100,000 ש"ח 052-7658-638 "היימשע־תיווך־הנדלס"
703038
703079

באיזור־שאול־המלך!!!!! -3חד' כ־85מטר +מרפסת 13מטר +תמא־38 חתום לעוד 25מטר ומחסן ומעלית רק־3,860,000 ש"ח 052-7658-638 "היימשע־תיווך־הנדלס"
703085

ביעקב־מאיר!!!! דירת 140מטר מושכרת לחנות שנים רבות, מושקעת במיוחד, חזית רק־5,700,000ש"ח חאם סוגרים השבוע הנחה נוספת!!! 052-7658-638 "היימשע־תיווך־הנדלס"
703086

חדשה־בשוק!!! בנין־חדיש בצומת אפריון -3חד' כ־60מטר מושקעת וחדשה רק־3,050,000 ש"ח **-4חד' 100מטר -2מרפסות סוכה, חזית, ק"ג, מעלית, שכנים היימשע רק־4,750,000ש"ח 052-7658-638 "היימשע־תיווך־הנדלס"
703087

מציאה!!! באוהלי־יוסף כ־230מטר מחולקת לדירת 4חד' +2יחידות תשואה חודשית מהיחידות כ־15,000ש"ח +זכויות עתידיות בגג רק־8,500,000ש"ח 052-7658-638 "היימשע־תיווך־הנדלס"
703088

ברמת־שלמה!!! קרוב ללובביץ קוטג־פאר -180מטר 7.5חד' רק־5300,000ש"ח. ***באלנקווה קוטג' -160מטר +חלל 100מטר +היתר 50מטר מושכר למוסדות!!!! בכ־20,000ש"ח רק־5,700,000ש"ח052-7658-638 "היימשע־תיווך־הנדלס"
703089

מציאה! בגילה־א, 4ח"ד, כ־90מ"ר, ק"ג, +מרפסת, מחולקת ל2יח"ד, פינוי־בינוי מתקדם. 2.290.000ש"ח "שוב־נדלן" 050-4193117
703090
703102

בבית־גן: *2חד, *3חד+ אופציה, *4חד *7חד. בגאולה: 6חד חדשה. תיווך 053-3196069
703104

התיווך שיוביל אותך לבית
תיווך ישיר
דירות ברמות: 054-8451177

בלעדי ברמות ד' רובין, 4.5 חד' ק"א, +סוכה, פתוחה לנוף, אופציה גדולה להרחבה, בניין מעולה!

ברמות א' סולם יעקב, דירה מפוצלת לכ דירות מניבות, משופצות +מרפסות קומה א' מיקום מעולה.

ברמות א' נרות שבת, 4 חד' ענקית ומשופצת ברמה גבוהה, מרפסת סוכה גדולה, פתוחה לנוף משגע + תב"ל מאושרת להרחבה.

ברמות ד' בוקשפן, 4 חד' קומת כניסה, נגישה לנכים/מבוגרים + סוכה ונוף + מחסן צמוד לבית.

בלעדי ברמות ב', עליית הנוער, 4 חד' מרווחת, נוף, קומה נוחה, מיקום מבוקש, בניין אבן +מרפסת סוכה

ברמות א' טרומן במדורגים, 4.5 חד' + 2 מרפסות סוכה + כ"פ וחצר, פתוחה לנוף, 3 כ"א + יחידת דיור כ50 מ"ר וחצר

ברמות ד' מירסקי, 7 חד' ענקית +חצר, ניתן לפצל בקלות + יח"ד 20 מ"ר מניבה.

בעל דירה בשכונת רמות (בירושלים)?
ללקוחות רציניים במיוחד דרושות דירות בכל הגדלים, פנה אלינו ללא שום התחייבות ותוכל למקסם את מחיר דירתך!
יעוץ והערכה חינם!
מתי 054-8451177
054-8451177

בפסגת־זאב־צפון, 4חד יפהיפיה, נגישות, צמודה לנווה יעקב, ממ"ד "תיווך־רינה־יצחקוב" 050222897

בפסגת־זאב, נווה הפסגה, קוטג' חדש, 6חד, מחסן, נוף־ליער, "תיווך־רינה־יצחקוב" 0502228997

בקרית־ממנחם (איסלנד), דירת־גן, 4־יחידה, בפרויקט־פינוי־בינוי, בלעדי! אנגלו־סכסון /077-2309410 055-4308901
703113
703118

במושבה־הגרמנית, בית־פרטי, 6, תקרות גבוהות, גינה, בלעדי! אנגלו־סכסון /077-2309410 055-4308904
703119

בקרית־יובל (גורדון), 4, משופצת, 2 יחידות־דיור, בלעדי! אנגלו־סכסון 055-4308903/ 077-2309410
703120

שמואל־הנביא־דושסנקי בבנין חדש 4חד' כ־110מ"ר מפוארת+ 2מרפסות נוף קומה־4 מעלית 5.950.000ש"ח קליין/ רכטשפר ~02-3851166
703123

ביחזקאל כיכר־השבת כ־65 מ"ר קומה א' מחולקת ל־2יחידות 2,870,000 קליין/ רכטשפר ~02-3851166
703124

בדוד קרוב לבר־אילן יחדה 1.5חד' 22מ"ר קומה־ב' מעלית רשום בטאבו ללא משכנתא 1.070.000ש"ח גמיש קליין/רכטשפר ~02-3851166
703125

בבית־ישראל בנין יוקרתי בבניה! 2.5-2חד' כ־48 מ"ר+מרפסת+מעלית 2,400,000 ש"ח גמיש קליין/ רכטשפר ~02-3851166
703126

בבית־ישראל בנין יוקרתי בבנייה! -4חד' כ־90 מ"ר+מרפסת+מעלית 4,500,000ש"ח גמיש קליין/ רכטשפר ~02-3851166
703127

בבית־ישראל בדמי מפתח 3חד' כ־65 מ"ר קומה־א' בתנאים טובים 2,950,000ש"ח גמיש קליין/ רכטשפר ~02-3851166
703128

בשטראוס בבנין חדש כ־180מ"ר קומת קרקע 7,500,000 ש"ח גמיש קליין/רכטשפר ~02-3851166
703129

חנויות למכירה בשטראוס 45/90 מ"ר במיקום טוב קליין/ רכטשפר ~02-3851166
703130

בשמעון רוקח 3.5חד' כ־80מ"ר קומת קרקע +מרפסת -8מ"ר 3,000,000 קליין/רכטשפר ~02-3851166
703131

באשלג -4חד' כ־100 מ"ר משופצת +מרפסת קומת קרקע 4,500,000 קליין/רכטשפר ~02-3851166
703132

בארץ־חפץ קומת־קרקע נגישה לנכים 5חדרים מרפסת סוכה 3,000,000 קליין/רכטשפר 02-3852544
703133

בארץ־חפץ כ־87מ"ר בנוי 4חדרים מרווחים סלון ומטבח גדולים ונוחים מרפסת סוכה קליין/רכטשפר 02-385-2544
703134

בר־אילן־אבינדב בדמ"פ 3חד'+ חצר סגורה קומת קרקע 2.300.000 ש"ח קליין/רכטשפר ~02-3851166
703135

בתחכמוני בדמ"פ 3חד' כ־60מ"ר +מרפסת כ־25מ"ר אופצית הרחבה קומה־א'. 2.200.000ש"ח קליין/ רכטשפר ~02-3851166
703136

.יואל/פולנסקי קרוב לדושינסקי דירת 3חדרים מרפסת סוכה גדולה מחסן ב3,500,000 בלבד 02-3851176
703137

בבתי ברוידא בדמ"פ דירת 4 חדרים מרווחת ב3,200,000 בלבד קליין/ רכטשפר ~02-3851166
703138

ברמות־פולין דירה גדולה במיקום־מרכזי 180מ"ר קומה א כניסה פרטית קליין/רכטשפר ~02-3852299
703139

למכירה בבלעדיות בבית־ישראל דירת 3חדרים מרווחת קומה נוחה מרפסת סוכה ב3,000,000ש"ח קליין/ רכטשפר ~023851176
703140

מעלות דפנה/רמת אשכול. מבחר־2,3,4,5חד' ופנטהוזים. מ־2,060,000ש"ח.מיכאל־תווך־פלטינום 072-397-0226
703160

מקור־ברוך. חדש! קרוב לגאולה, שנלר, רוממה. -3חד'(55מ')+ מרפסת. רק־2,650,000ש"ח מיכאל־תווך־פלטינום 072-397-0226
703161

פרויקט חדש פרי־סייל בירושלים!אסור לפספס!איזור חרדי מבוקש.מיכאל־תווך־פלטינום 072-397-0226
703162

נוה יעקב. פרויקט חדש־מיוחד! מבחר 3-5 חדרים. מ־1,990,000ש"ח־/15 85מיכאל־תווך־פלטינום 072-397-0226
703163

בית־גן. בנין יפיפה במיקום מצוין. דירות אחרונות! -3-4חד' מ־3,255,000ש"ח. מיכאל־תווך־פלטינום 072-397-0226
703164

בנווה־יעקב־בגמזון 2חדרים, 35מ"ר +מרפסת־סוכה־12מ"ר משופצת־חלקית ק"א 1,550,000 גמיש תיווך־גולד־הום 052-7112005אבי
703175

בנווה־יעקב בכניסה־לשכונה 47מ"ר חדשה ק"ו־מעלית, ממ"ד נוף־פתוח 1,690,000 גמיש תיווך־גולד־הום 052-7112005אבי
703176

בנווה־יעקב־בגמזון 3חדרים מקורית, מסודרת היטב, 60מ"ר קומה־ראשונה 1,990,000 גמיש תיווך־גולד־הום 052-7112005אבי
703177

בפסגת־זאב במרידור 3.5חד', כ־70מ"ר, מושכרת, ותוספת 2.000ש"ח הכנסה מסולולרי, 1.950.000ש"ח 058-3222955
703205

באבינדב 3חד'קומה־א' 90מ"ר אפשרי לחלק ל3חדרי־שינה. מעלית.''נדל''ן־הבירה 052-7679000.
703225

בגילה־א' רח'־הלוט 4חד' ק"ק +חצר־ענקית פינוי־בינוי מיידי שנה־וחצי להיתר־בנייה!! מחיר: 2,350,000ש"ח בלעדי ל'תיווך־גילה', דסי: 052-7146774
703242

בגילה־א' ברח'־יוסטמן 4חד' נוף־מרהיב 2,250,000ש"ח בלעדי ל"תיווך־גילה", דסי: 0527146774
703244

דירת־בעלים בפרוייקט בבנייה, 300.000ש"ח מתחת למחיר־יזם +2,000ש"ח הכנסה, משכנתה בסיום. "גפן־נכסים" 052-7564551

בכדורי 4חד', ק"ב, לפארקן! יפיפיה! 110 מ"ר +סוכה. א.מ.נדל"ן
052-7651771
703246

ברחוב אולטוונגר, קרית־יובלבדיר 3ח
פינוי־בינוי מתקדם לפני שינוי־תב"ע!! תמורה דירה 88מ"ר+מרפסת רק 2120000 גמישטופיה־נדלן
054-9870845
703258

גב"ש מציאה!!! 3חד' גדולה, חדשה מהקבלן, פרויקט בוטיק, חנייה, רק 3,050,000ש"ח בלעדי לא.נכסים־
053-5751054
703260

גב"ש הזדמנות, למביני־עניין 160מ"ר 5חד' סלון ומטבח ענקיים, בניין־חדש, מפוארת, סוכה, מחסן וחנייה 5,800,000ש"ח בלעדי לא.נכסים־
053-5751054
703375

בגילה־א' מבוא־הקינמון 4חד' בתהליך־תמ"א־38 להוספת 2חד'! קומה־ב' הקודם־זוכה בלעדי ל'תיווך־גילה',דסי 052-7146774:
703380

בהר־נוף דירה 5 חדרים קומה1 108מ"ר מרפסת ב4מליון תיווך 0527133430

מציאה! ברמות־א' במעוז דירת־גן 3.5חד', 55מ"ר, כ.פרטית, חצר־20מ"ר, אפשרות הרחבה, רק־2,295,000ש"ח, בלעדיות בנדל"ן־אריאלי 02-571-4636
703458
692911

בבתי־ברוידא בדמ"פ דירת 4 חדרים מרווחת ב2,300,000 בלבד קליין&*38;רכטשפר ~02-3851166
703491

בגילה 3.5חד', 64מ"ר +מרפסת־סוכה 8.5מ"ר, מושכרת ב־5.000ש"ח 1.900.000ש"ח לל"ת
052-7600447
703500

בפאתי־גאולה, מיקום מרכזי מאוד ואסטרטגי: בניין (כמעט חדש) שלם "בשלמות" של כ900מ"ר +חנייה +זכויות עתידים, פינתי, חזית, אפשרויות רבות,052.71.66.44"ח.הופמן־נכסים־והשקעות"(רישיון: 3167441)
703568

במרכז של המרכז בגאולה:כ־130מטר, נגישה, חזית, פינתית +יחידות המניבות כ־20.000 בחודש, מרפסת גדולה וחזיתית, 052.71.66.44"ח.הופמן־נכסים־והשקעות"(רישיון: 3167441)
703594

בשטראוס (קרוב ל:ככר־השבת / סלונים /אורייתא)כ110מ' חזית, פינתית, נגישה, כ50מ.סוכה, כ.פרטית, 3כיוונים, אופציות לתמא / פינוי־בינוי, 052.71.66.44"ח.הופמן־נכסים־והשקעות"(רישיון: 3167441)
703597

במרכז שמגר, נוף־פתוח מדהים ביותר מכל הדירה, כ־100מ' שמורה, 4חד', חזית, סוכה גדולה, סלון מכובד מאוד, מטבח נפרד, .הורים,052.71.66.44"ח.הופמן־נכסים־והשקעות"(רישיון3167441:)
703599

חינם!! חינם!! חינם!!ייעוץ כמה שווה הדירה שלכם? כמה שווה הירושה שקיבלתם? שותפים רוצים להפריד נכסים? קיבלתם הצעה לקניית נכס ורוצים לדעת האם מדובר בהצעה טובה?צלצלו עוד היום למשרד הוותיק והמקצועי בירושלים, וקבלו הכוונה וייעוץ "חינם"
052.71.66.44"ח.הופמן־נכסים־והשקעות" (רישיון3167441:)
703601

נוף ירושלמי נדיר ויוצא דופן!!!! במרכז רוממה במיקום שקט ומרכזי, כ140מטר, ק.גמוכה, 3כיוונ־אוויר לנוף, 6חדרים גדולים מאוד, סוכה לנוף, 052.71.66.44 "ח.הופמן־נכסים־והשקעות"(רישיון:3167441)
703602

במרכז גאולה, כ60/120מ', מהניילון, נגישה/קרקע, כ.פרטית, אפשרות לחלוקה לפי בקשה אישית,0527166444"ח.הופמן־נכסים־והשקעות"(רישיון:3167441)
703605

במרכז מקור־ברוך, כ500מ', כ50מ' חצר, כ.פרטית, אפשרות לחלוקה, ניתן לשפץ לפי בקשת הקונה,052.71.66.44"ח.הופמן־נכסים־והשקעות"(רישיון:3167441)
703606

בככר־זאקס/זוועהיל:חדש מהקבלן, כ50מטר, תיכנון עצמי,מפתח בטווח חודשים תשלומים נוחים.052.71.66.44"ח.הופמן־נכסים־והשקעות"(רישיון3167441:)
703607

ב100שערים, חדשות מהקבלן3יחידות־דיור של כ40מטר +גג מוצמד בטאבו מטר של כ80מ'052.71.66.44"ח.הופמן־נכסים־והשקעות"(רישיון3167441:)
703608

בצומת בר־אילן/סנהדריה:כ80מ', יחיד בקומה, חזית, 3כיוונים,+גג צמוד בטאבו לבנייה של עוד 3.5קומות +גג עד רום שמיים052.71.66.44"ח.הופמן־נכסים־והשקעות"(רישיון3167441:)
703610

בסורוצקין מנחם־משיב, חדש־בשוק!! 4.5חד' גדולים!! 130מ"ר, נוף מקסים־ 054-844-6090 גרוזלם־רויאל־אסטייס.
703636

ברמת־שלמה בטולדנו, 5חד' + מחסן וחניה, לנוף מדהים. לב־נכסים 0533-149-147
703671

ברמת־שלמה מבחר דירות בכל השכונה 3,4,5,6, חד'. תיווך לב־נכסים 0533-149-147
703673

ברמת־שלמה. *בבן־טוב 5חד' לנוף* בטולדנו 6חד' ומ' גדולה. *בדרוק 5.5חד' פ לנוף +חצר ותבע* באגמ' 4.5חד וחצר +מחסן מניב* באג"מ 4חד'+ גג.*. גולד־קין־נדל"ן
0533167677
703714

למכירה ברמת־שלמה בבן־טוב 4חד' משופצת ונדירה סלון גדול מטבח משודרג גולד־קין־נדל"ן 0533167677
703716

למכירה ברמת־שלמה מציאה בהרב־שך בהתחלה 5חדרים כ116מ"ר במחיר מיוחד. גולד־קין־נדל"ן
0533167677
703717

3ח בקרית־ממנחם פינוי־בינוי בשינוי תב"ע!! לפני־היתר בניה תמורה של־דירה 85מ"ר +מרפסת +מחסן בהזדמנות!! טופיה־נדל"ן
052-6199666
703802

במקור־ברוך דמ"פ כ־85מ"ר, 3חדרים +מרפסת סגורה גדולה +2מרפסות
053-3197366
701966

בהזדמנות! ברמות־א" שלושה־חדרים משופצת נוף מדהים! +הרחבה. הקודם־זוכה! "בית־ברמה" 0583203333 0527665155.
701394

בבלעדיות! בהזדמנות! בפסגת־זאב! ארבעה־חדרים יפה פ"ס גדולה רק 2290000ש"ח. הקודם זוכה! "בית־ברמה" 0583203333
.0527665155
701393

בבלעדיות! בהזדמנות! באזור "זכרון־משה" שני־חדרים גדולה +חצר ענקית פוטנציאל גדול! הקודם זוכה! "בית־ברמה" 0583203333
.0527665155
701392

בהזדמנות! בסנהדריה־המורחבת דירה ענקית מפוצלת ל־3+4 חדרים מוכרים רציניים! "בית־ברמה" 0583203333 0527665155.
701385

רמות־פולין: 3חד' (-58נטו) +סוכה(8), מציאה! חייב להימכר! 2,290,000ש"ח! תיווך־הכוכבים: 02-571-3375.
703907

רמות־ד': 3חד' (-48נטו) +סוכה(9), משופצת, גישה־נוחה, כ"פ. 2,380,000ש"ח! תיווך־הכוכבים: 02-571-3375.
703908

רמות־ב': 4חד' (-70נטו) +סוכה(8), כ"פ, 3מדרגות! נוף! 2,790,000ש"ח! תיווך־הכוכבים: 02-571-3375.
703909

רמות־א': 5חד' (-85נטו), ק"א, שמור, ע"י מאוחדת/ביהכ"נ, 2,990,000ש"ח! תיווך־הכוכבים: 02-571-3375.
703910

רמות־א': מהקבלן: 3חד' (-77נטו) +חצר(32) +מחסן +חניה. 3,190,000ש"ח! תיווך־הכוכבים: 02-571-3375.
703911

בהזדמנות! בארזי־הבירה, 54מ', 3חד, ק"ק, תיווך יעקב
058-3217579
703928

מצוינת להשקעה! בנווה־יעקב, 4חד תבע לבנייה על־הגג, מקסימה, קומה־אחת לעלות. 3200000ש"ח"חאהרמן־נכסים 05276-33049
704123

בקרית־שמואל (חרל"פ), נדירה, 2.5 +גינה בשימוש, בלעדי! אנגלו־סכסון 055-4576342/ 077-2309410
704127

בגילה (גבעת־קנדה), דירת־גן, 4.5, חניה, כ"פ, בלעדי!אנגלו־סכסון 055-4308903/ 077-2309410
704128

בהר־חומה, 4, ממ"ד, מרפסות, חניה, מחסן, בלעדי! אנגלו־סכסון 077-2309410/ 055-4576345
704129

בהר־חומה, 4, ממ"ד, מרפסות, חניה, מחסן, בלעדי! אנגלו־סכסון 077-2309410/ 055-4576345
704130

נדירה!!!!!בשנלר ג'רוזלם־סטייט!!!! 4חדרים כ־140מטר +30מטר מרפסות, קומה נוחה ממש!!! רק־10,500,000ש"ח 052-7658-638 "היימשע־תיווך־הנדלס"
704136

בהזדמנות בגבעת־זאבבנה־ביתך וילה חד־משפחתית+ 2יח"ד נפרדות בלעדי־ת.ק.מ 052-4419402

בקרית־יובל בשמריהו־לוין! 5חד', כ־120מ"ר, י.הורים, מ.סוכה, 3כ"א, משופצת, פלטינהום־נדל"ן
072-395-7508
704147

בזנגוויל/ע"י בית־גוגן! 4חד' +י.הורים, נוף, +מרפסת ומחסן, 3כ"א! פלטינהום־נדל"ן 072-395-7508
704158

בקרית־יובל בשטרן! פינוי־בינוי בהתרים! השבחה־גבוהה, תמורה־עתידית; זכויות לכ־153מ"ר, במגוון אופציות, דירת־גן. פלטינהום־נדל"ן
072-395-7508
704159

בגב"ש 4חד, ענקית, נוף מדהים, הום־סנטר־נדלן 0548569336
704160

בגב"ש בניין עם רוב־חתום לפינוי־בינוי דירה מחולקת ל5, מניבה, הום־סנטר־נדלן 0548569336-
704168

ברמות־ב': מציאה! דופלקס 6.5חדרים, 150מטר, קומת־קרקע, במיקום־מצוין, רק3,390,000, להב־נכסים 0508004537
704169

ברמות־א': 3חדרים, קומה־ב', מרפסת־סוכה, אפשרות להרחבה (מתחת־בנו), כניסה־מיידית. להב־נכסים 0508004537
699130

בפרויקט פינוי־בינוי בגילה־א' קרוב לקהילה. היתר־הריסה צפוי תוך 3חודשים. דירת תמורה 94מ"ר+ מרפסת. כיום 3חדרים. השבחה גדולה. 2.25מ', גמיש. "גפן־נכסים" 052-7564551
699133

בפסגת־זאב, בשמואל־תמיר, 3.5חדרים +מחסן, קומה־2, לא־משופץ אבל מצב־טוב, אפשרות לשוכרים, מיקום־מעולה! 1,980,000ש"ח (גמיש) לל"ת
,054-8412689
704202
704218

בפסגת־זאב מזרח, דופלקס 5.5חד,מ.סוכה, ניתן לפיצול. תיווך־רינה יצחקוב 0502228997
704268

בפסגת־זאב, נווה הפסגה, קוטג 6 +1, נוף ליער. תיווך־רינה־יצחקוב 0502228997
704270

בהזדמנות בפסגת־זאב דו־משפחתי 7חדרים 250מר' 3מפלסים לל"ת 4.150.000ש"ח 054-8323586
704271

במעלות־דפנה 3חד' +מרפסת גדולה +תב"ע ק"ב 70מ"ר מרווחת 3300000ש"ח"גנוסר־נדלן" 0525458579
704275

חדשה בשוק, ברוממה/ זכרון־יעקב, 4ח"ד, משופצת, מרפסת ונוף מדהים +יחידת־דיור, לל"ת, 4.750.000ש"ח, לשעות־הבוקר 052-7670532 לשעות־הצהריים 052-7670531
704306

ללא תיווך! למכירה במרכז ירושלים
רחוב יפו - פינת שטראוס עזרת ישראל 10-12

במיקום המבוקש ביותר בירושלים, מוצעות למכירה 9 דירות, ביחד או בנפרד, בעסקה יחודית ובהנחה ממחיר השוק

פרטי הנכס:
* 9 דירות בבניין אחד
* דירות 3-2 חדרים
* שטחים של כ 33 מ"ר ועד כ 106 מ"ר
* קומת מרתף, קרקע וקומות עליונות

מיקום:
מרכז ירושלים. רחוב יפו, פינת שטראוס סמוך לרכבת הקלה, קרוב לשכונת מאה שערים ולריכוזי כל החסידויות. מרחק הליכה מהכותל המערבי, קרבה למרכזי מסחר, תחבורה ושירותים.

מצב הדירות:
מרוהטות ומאובזרות במלואן כולל ריהוט מלא ומוצרי חשמל.
אפשרות להפעלה מיידית כדירות מלונאיות/ Airbnb

אפשרויות רכישה:
ניתן לרכוש את כל הדירות יחד או לרכוש כל דירה בנפרד. מתאים להשקעה,להשכרה לטווח ארוך או קצר, ולרוכשים המחפשים נכס במיקום מרכזי עם שימוש מיידי.

פרטים נוספים לפונים רציניים בלבד:
שלמה 050-91104444
מייל: Shlomi@shlomitahori.co.il

ברמת־שלמה בבלעדיות! בחזון־איש, -4חדרים, חזית, אישורים־לתוספות, מחיר מצויין. שוורץ־נדל"ן 054-8511446
704308

ברמת־שלמה, ירדו במחיר, בבלעדיות! -5חדרים, מפוצלת ל-2דירות, חניה, שוורץ־נדל"ן 054-8511446.
704309

ברמת־שלמה, בבלעדיות! -6חדרים משופצת, קומה נוחה, שדרוגים נוספים, שוורץ־נדל"ן 054-8511446
704310

במנחם משיב, דופלקס־165מ"ר, משופצת, סוכה גדולה, נוף. שוורץ־נדל"ן 054-8511448
704311

בהמ"ג, -6חדרים, כ־140מ"ר, -2מפלסים, סוכה־גדולה, חזית, תב"ע מאושרת. שוורץ־נדל"ן 054-8511448
704312

בפסגת־זאב מרכז 3ח'+ומחסן 2000000ש"ח ר"מ נכסים 0523859451
704439

בנוה־יעקב במאיר־בלבן 4ח'+מרפסת כ35מ'+פוטנציאל על הגג ר"מ־נכסים 0522600600
704440

בפסגת־זאב מרכז דירת גן 5חדרים ליד פסי־הרכבת 2850000ש"ח ר"מ־נכסים 0522600600
704442

בפסגת־זאב מרכז ליד הרכבת 6חדרים 2מרפסות 2800000ש"ח ר"מ נכסים 0523859451
704444

בנוה־יעקב בגולדברג 3,5 ח' +מרפסת גדולה 2400000ש"ח ר"מ נכסים 0523859451
704445

בפסגת־זאב צפון בנתיב המזלות 3חדרים +גינה 2190000ש"ח ר"מ נכסים 0523859451
704447

בפסגת־זאב מרכז וילה יפיפיה ומתוכננת טוב 7ח' 5450000ש"ח ר"מ־נכסים 0522600600
704448

בפסגת־זאב מזרח 4ח' +מרפסת סוכה 2280000ש"ח ר"מ נכסים 0523859451
704449

בפסגת־זאב מזרח 3ח' קומה "א" רק 1910000!! ר"מ נכסים 0523859451
704450

בבלעדיות. במוקד־ברוך, 2.5חדרים,55מ"ר, קומה־1, חזית, 2כיוונים, מרפסת.ברסקי־נכסים־חיים 053-41-41-700
704467

בבלעדיות. ברוממה־ארגמן 8חדרים, 280מ"ר, נוף־פתוח, מרפסת־גדולה, מחסן, 2חניות. ברסקי נכסים־חיים 053-41-41-700
704468

בבלעדיות. בפרויקט קומונה יעקובזון,4חדרים, דירה שלמותעטופה נוף־ירוק, מרפסת־סוכה, משרד /מחסן. ברסקי נכסים־חיים 053-41-41-700
704470

בבלעדיות. ברוממה שמגר,4חדרים, 100מ"ר, מרפסת סוכה,מתוכננת ומעוצבת, קומה־נוחה, מחסן וחניה. ברסקי־נכסים־חיים 053-41-41-700
704473

בנוה־צבי דירות 3-4חדרים,חזית, מרפסת סוכה, מצב־מצוין.ברסקי נכסים־חיים 053-41-41-700
704476

בקרית־יובל 4ח', 70מ"ר, +סוכה 11מ"ר, פינוי־בינוי 110מ"ר, לל"ת 2.640.000ש"ח 054-8495838
704482

במורדות־גילה 4ח"ד לנוף, מרווחת, +מחסן, חנייה, בשלבי סיום, 02-5861223
704497

פסגת־זאב־צפון רחוב נתיב־המזלות 4.5חדרים־90מ"ר חצר־40מ"ר משופצת 2.600.000ש"חר"מ־נכסים 0525797797
704569

פסגת־זאב־מרכז 3חדרים עם נוף מצב מתוחזק ושמור 2.000.000ש"ח ר"מ־נכסים 0525797797
704570

פסגת־זאב־צפון דופלקס־5ח' מרפסת־סוכה 24מ"ר קומה/א נוף־פתוח ניתן לחלוקה משופצת ר"מ־נכסים 0525797797
704572

בהר־נוף!!! 3.5חדרים משופצת חדשה, נוף, י.הורים, מרפסת, מחסן 2,850,000ש"ח "סנדרוביץ" 052-2216-244
704571

נוה־יעקב רח"־גמזון 2חדרים משופצת מושכרת תב"ע ל30מטר' 1.400.000ש"ח ר"מ־נכסים 0525797797
704573

בהר־נוף!!! 137מ"ר, ק"ד, מ.סוכה 14מ"ר, 3כיוונים, מוארת, 4,050,000ש"ח "סנדרוביץ" 052-2216-244
704575

בהר־נוף!!! 5חדרים, ק"כ ללא־מדרגות, נוף, סוכה, ממ"ד, מחסן, חניה 3,700,000ש"ח "סנדרוביץ" 052-2216-244
704576

בהר־נוף!!! פנטהאוז 6חדרים, מרפסת 50מ"ר, נוף, מחסן "סנדרוביץ" 052-2216-244
704577

בקרית־משה!!! 4חדרים שמורה ויפה, ק"ג, 3כיוונים, 2מרפסות 3,200,000ש"ח "סנדרוביץ" 052-2216-244
704578

"טאבו משותף מחפש שותף -0583279269
704646

בפינוי בינוי ת.ב.ע. מאושרת בהיתר רווח גדול 058-3297020-
704649

מתארגנת קבוצת רוכשים לדירות 3 חד' בקריית־יובל ב1.55 פרטים 0587946099
704681

לרצניים בלבד!!! בבלעדיות בנופי־אליהו 4 +נוף מרהיב +יח"דתיווך־אקספרס 0527638883
702883

לרצנים בלבד!!! בברכת־אברהם 5מרווחת קק סלון־ענק סוכה גדולהפנוי־מידי 0527118466025861472
702598

לרצניים בלבד!!!! ברובע־היהודיבבלעדיות!!!!דופלקס מיקום נהדר 4חדרים 6.500.000ש"חתיווך־אקספרס 0583235007
704768

רמת־שלמה *בבלעדיות בחזוה בחדשים 6 ענקית +מחסן *בכהנמן 4חדרים +גג*בבלעדיות בסדיגורא 4חדרים +יחד*בהר־שך בחדשים 4 מרווחת *בהרב־שך 5חדרים +מחסן +חניה נוף מהמם *בטולדנו בבלעדיות 5חדרים קק +נוף +סוכה +מחסן וחניה צמודים ש"ח3.650.000 *בטולדנו 6חדרים +חצר ענקית *בטולדנו פאנטאוס +מרפסת ענקית *בטולדנו 6 ענקית +גג פרטי +אופציות *בקלונימוס קוטג +אופציות 5.000.000ש"ח *וילה +5 יח"ד*לבעלי יכולת וילת פאר 400מר*לבעלי יכולת דירת פאר 300מר במפלס־אחד תיווך־אקספרס 052-7638880
704769

לרצניים בלבד!!!!!במורחבת 4 גדולה +יחד 3חדרים +מרפסות נוף־תיווך־אקספרס 0527638883
704770

לרצנים בלבד!!!! בעזרת־תורה דירת יוקרה 180מר נוף מהמסתיווך־אקספרס 052-7638883
704771

ברמות 360 רצנים למכור!!!! 4 מסודרת +מחסן +חניה, ברמות החדשה5ח' 130מ"ר +חצר 60מ"ר +מחסן צמוד לדירה +חניה ועוד מבחר דירותתיווך־אקספרס 052-7638883
704772

ברמות־החדשה 5ח' 130מ"ר +חצר 60מ"ר +מחסן צמוד לדירה+ חניה 3ח' 80מ"ר +מחסן +חניה ועוד מבחר־דירות תיווך־אקספרס 052-7638883
704773

בבעלז.. צמוד לבית־המדרש 4חדרים מרווחת נוף יחידת־הורים סוכה 6.5מל"ש תיווך־אקספרס 052-7638883
704774

בפסגת זאב מרכז, ברחוב חיל האוויר, דירת 4 חדרים משופצת, נוף מהמם מהסלון + יחידת הורים (תיווך) לפרטים : 0556740602. 0584464212.
704571

כרמיאל

תיווך־וניהול נכסים בכרמיאל למגזר החרדי מגוון דירות להשקעה/מגורים שלוימי 054-9493080
679558

בקהילת־הישיבה ק"ב, 3ח' כ4, מושכרת, מטבח כשר, 950.000ש"ח לל"ת, 050-4128280
704321

מודיעין עילית

"תיווך-הצבי" (בהנהלת גולובנציץ) ברשותנו מאגר הדירות והלקוחות הגדול במודיעין־עילית *ליווי וייעוץ מקצועי בכל התהליך. 08-9743528
664169

"תיווך-כהלכה" בהנהלת אלי־בורשטיין, מבחר גדול של דירות למכירה בכל שכונות העיר* לקיחת הלקוח ברכב מדירה לדירה. 08-9743366
664172

"תיווך-הצבי" (בהנהלת־גולובנציץ) ברשותנו מאגר הדירות והלקוחות הגדול במודיעין־עילית *ליווי וייעוץ מקצועי בכל־התהליך. 08-9743528
704141

תיווך הצבי 08-9743528
בהנהלת שלומצ'יק
מודיעין עילית
מכירה | קניה | השכרה
בכל שכונות העיר

ברשב"י, "שערי העיר" 4 חד', קומה נוחה, מרווחת, נוף פתוח, מוארת ומאווררת, מרפסת גדולה. 2.500.000 ש"ח גמיש

ברשב"י, 3 חד', ק"א, שמורה ויפה, כ"א טובים, מיקום מעולה. 1.950.000 ש"ח גמיש

באבני נזר, 3 חד', ק"ב, מרווחת ושמורה, כ"א טובים, מחסן. 1.850.000 ש"ח גמיש

בחפץ חיים, 4 חד', ק"ב, מרווחת ויפה, מעטפת מוכנה לחדר חמישי, נוף פתוח. 2.530.000 ש"ח גמיש

בהריטב"א, כ-4 חד', ק"כ, גישה נוחה, מיקום מרכזי. 2.070.000 ש"ח גמיש

ברשב"ם , 3 חד', ק"ג, חזית, מאווררת, אופציה מיידית ל-2 חד'. 1.970.000 ש"ח גמיש

בהמאירי, 3 חד', ק"ג, מושקעת, חדשה, מיידית. 2.050.000 ש"ח גמיש

בחזון איש, 4 חד', ק"ג, מרווחת ויפה, נוף פתוח, כ"א טובים. 2.240.000 ש"ח גמיש

בשדרות יחזקאל, 5 חד', ק"ב, מושקעת ויפה, חזית. 2.650.000 ש"ח גמיש

בנתיבות המשפט, 3 חד', קומה -2, מרווחת, מיקום מרכזי. 1.850.000 ש"ח גמיש

בקצות החושן, 3.5 חד', ק"ב, מרווחת מאוד, חזית, אופציה מיידית ל-2 חד'(יש רצפה) מחסן. 2.350.000 ש"ח גמיש

באבני נזר, 4 חד', ק"ב, מרווחת, חזית, מיקום מרכזי, מחסן. 2.260.000 ש"ח גמיש

ברב ושמואל, 3 חד', ק"ד, +גג לבניית דירה(יש היתרים)נוף פתוח. 2.150.000 ש"ח גמיש

בנתיבות שלום, 4 חד', ק"ב, מרווחת, מרפסת גדולה, חזית. 2.220.000 ש"ח גמיש

"תיווך־כהלכה" בהנהלת אלי־בורשטיין, מבחר גדול של דירות למכירה בכל שכונות־העיר* לקיחת הלקוח ברכב מדירה לדירה. 08-9743366
704154

במהרי"ל, 3חד', ק"ד, כחדשה, אופציה־טובה, כ"א־טובים. 1.980.000ש"ח גמיש. "תיווך-הצבי" 08-9743528
704173

זהירות!! בלעדיות למתווך במכירת דירה, עלולה לגרום לנזק בעיקר למוכרי־הדירות. מוגש כשירות ע"י "תיווך-הצבי" 08-9743528
704174

יחידה חדשה, שמורה, 3חד, כ65מר, ללא מדרגות, במרכז ק"ס. 052-7116868
703091

תחילת נתיבות־שלום 4ח', חזית, סלון וסוכה גדולים. 2.220.000ש"ח גמיש 052-7147538
696471

רשב"ם 3ח' חזית מעלית +אופציה מידית לל"ת 1.950.0000 גמיש 0533104246
703391

ביהודה־הנשיא במיקום־מרכזי 4ח' משופצת כחדשה! מאוררת כ3"א. ק"א. לל"ת 2.600.000ש"ח 052-7614478
703503

תיווך־רימונדל"ן המתווכים המקצוענים של מודיעין עילית. מאות לקוחות מרוצים. בהנהלת מנחם סדובסקי 08-6620-555
703505

בבלעדיות בשדרות־יחזקאל, 5ח', 113מ"ר, לנוף פתוח, כ"א־מצויינים, מיקום־מרכזי־ביותר, אופ' להרחבה, 2,570,000ש"ח־גמיש תיווך־רימונדל"ן 08-6620-555
703553

בבלעדיות ברשב"א, אפשרות לדופלקס 7-6ח' 140מ"ר בנוי, מרפסת 40מ"ר ומחסן. רכישה 2,7200,000ש"ח, עלויות־בניה 500,000ש"ח, סה"כ 3,220,000ש"ח־בלבד! תיווך רימונדל"ן 08-6620-555
703555

בבלעדיות ברב־ושמואל, 5ח', 143מ"ר, מרווחת ביותר, מושקעת ברמה גבוהה, נוף, 2מרפסות סוכה. 3,050,000ש"ח תיווך־רימונדל"ן 08-6620-555
703557

בבלעדיות בחזון־איש, 4.5ח', 144מ"ר, מרווחת במיוחד, משופצת ושמורה, סלון כפול, אופציה מיידית להרחבה 20מ"ר. תיווך רימונדל"ן 08-6620-555
703558

בבלעדיות באבי־עזרי, נגישה, 6ח', 150מ"ר, מרווחת במיוחד, משופצת ושמורה, סלון־מורחב, 2חצרות 100מ"ר 3,250,000ש"ח תיווך רימונדל"ן 08-6620-555
703559

בבלעדיות בנתיבות המשפט צמוד לקרלין, 4.5ח' 140מ"ר, חצר 300מ"ר+יח"ד 58מ"ר מושקעת+אופציה לשטחים־רבים־נוספים. תיווך רימונדל"ן 08-6620-555
703560

בבלעדיות דופלקס במהרי"ל. 5ח' 150מ"ר. נוף. מרפסת 55מ"ר. מרווחת במיוחד. אופציות בשפע.3,720,000ש"ח־גמיש תיווך־רימונדל"ן 08-6620-555
703563

בשדרות־יחזקאל 3.5ח' ק"ב סמוך לכניסה לעיר נוף 1.950.000ש"ח "הויזמן" 053-3113186
703827

בנתיבות־שלום 3ח' ק"ג מעלית נוף אופציה 1.820.000ש"ח "הויזמן" 053-3113186
703856

בנתיבות־שלום 5ח' מרווחת נוף י.הורים מעלית +קליניקה 2.650.000ש"ח "הויזמן" 053-3113186.
703857

בחזון־איש 3ח' ק"ב מעלית בסיום בניה 1.800.000ש"ח "הויזמן" 053-3113186
703858

בנתיבות־שלום 3ח' חצר קטנה כניסה פרטית 1.920.000ש"ח "הויזמן" 053-3113186
703859

ברבי־עקיבא 4ח' ק"א מעלית נוף י.הורים 2.220.000ש"ח "הויזמן" 053-3113186
703860

בנתיבות־המשפט 5ח' ק"ב מרווחת בבניין קטן 2.650.000ש"ח."הויזמן" 053-3113186
703861

בנתיבות־המשפט 5ח' ק"ב מרווחת מאוד סוכה 20מ"ר 2.780.000 "הויזמן" 053-3113186
703862

במאירי חדשה 5ח' ק"ג מעלית מרפסת גדולה 2.670.000ש"ח "הויזמן" 053-3113186.
703863

בשערי־תשובה 5ח' ק"ג מעלית נוף מדהים ליער 2.900.000ש"ח "הויזמן" 053-3113186.
703864

בנתיבות־המשפט 5ח' ק"ג בניין קטן +היתרים לגג 2.800.000ש"ח "הויזמן" 053-3113186
703865

באבי־עזרי 3ח' +מעטפת בנויה 2ח' +הרחבה גדולה 2.060.000ש"ח "הויזמן" 053-3113186
703866

ברשב"ם 3ח' ק"ג מעלית אופציה מרפסת גדולה 1.950.000 "הויזמן" 053-3113186
703867

ברמב"ם גג 75מ"ר +מעטפת בנויה מהחברה בט.משותף 1.200.000ש"ח "הויזמן" 053-3113186
703868

בנתיבות־המשפט 4ח' ק"ב מרווחת +חדר עבודה 2.300.000ש"ח "הויזמן" 053-3113186
703869

באור־החיים 3ח' ק"א ענקית +מרפסת סגורה 1.840.000ש"ח "הוימן" 053-3113186
703870

בקצות־החושן דופלקס מושקע 5.5ח' מעלית +גג 85מ"ר נוף 3.100.000 "הויזמן" 053-3113186
703871

בנתיבות־המשפט 3ח' 84מ"ר+ריצפה 46מ"ר מעלית ט.משותף 1.799.000 "הויזמן" 053-3113186
704670

בנתיבות־שלום 4ח', שמורה מרווחת, חזית, ק"א, 2.195.000ש"ח 052-7688095
704052

4½ח' +חצר 60מר, קומת־כניסה, נגישות, משופצת ושמורה, לל"ת 2.950.000ש"ח 054-5449508
704054

5ח', 3"א, מוארת, נוף־מדהים, י.הורים, במרכז ר"־יהודה־הנשיא. 2.550.000ש"ח גמיש 052-7142822
704058

יחידה, כ"אא, 45מ"ר +מרפסת, במזומן, 790.000ש"ח, 054-8581346
704325

בשאגת־אריה לל"ת, 3ח"ד, מושקעת, ואופציה מאושרת, 2.250.000ש"ח גמיש, 054-8458845
704340

"טאבו משותף מחפש שותף -0583279269
704647

נוף הגליל

בקהילה החרדית בנוף־הגליל דירות למכירה החל־650,000, מחירים בפיקוח וועדת־הדיור 054-8429913
698113

בקהילה החרדית, דירות למכירה בבלעדיות, היחידים בפיקוח דרך וועדת־הדיור 04-6565734
672722

במתחרד בית־פרטי +מרפסת +חצר ענקית +נוף, פונטנציאל גדול, לל"ת. 054-8478805
700553

בהר־יונה, 4חד, ק"כ, נוף להרים, מוארת ומאווררת 1.250.000 גמיש. 052-7684628
674354

הר־יונה 3חד' 90מ"ר ק"ג מושקעת כיוון לנוף 1,230,000ש"ח גמיש 054-8571595
704583

נתיבות

מאגר־דירות בלב־הקהילה, הזדמנות שלא חוזרת החל מ־790.000ש"ח "שוב־נדל"ן" נתי 050-4193117
700593

מחפש לקנות/ למכור? מאגר הדירות הגדול ביותר בקהילה בנתיבות. 053-3181787
701536

בזבוטנסקי משופצת מהיסוד ק"ג 4"ח פינוי בינוי 1.220.000ש"ח ? 054-3071800?
702991

בנחלת יששכר ק"ו 3"ח מעלית ממ"ד מ.סוכה, 35מטר 1.070.000ש"ח 054-3071800?
702992

במערב החדש בכרמל ק"ג 3"ח ממ"ד מ.סוכה מעלית 1.240.000ש"ח 054-3071800?
702993

3/4/5 חדרים בפרוייקט בוטיק בקהילה תנאי תשלום 20/80 לל"ת 053-4582121
702995

בקהילות־יעקב, 3חד, ק"ד, ממ"ד+ מ.סוכה+ י.הורים לל"ת 050-4176031
703007

דירת־גן, ד"ח, בבוטיק, ממ"ד, משופצת,100 בנוי, 100 גינה 1.780.000 אביגיל־רימקס 050-4058585
703009

בלב־הקהילה 3ח', גדולה! 3כ"א, מרפסת־סוכה (ניתן לסגור לחדר־מקורי) יחידת־הורים. ממ"ד. מעלית. לל"ת 054-8414675/85
701006

ברמות־יורם 3ח' ק"ג, סוכה, מחסן, בוטיק, מתוכננת לל"ת 1.325.000ש"ח 052-7179188
699914

בויצמן המתחרד, 3.5ח' ק"א, 1.050.000ש"ח "שוב־נדל"ן" נתי 050-4193117
703483

בקהילה־החרדית 4ח' ממ"ד +מרפסת סוכה מלאה 15מ"ר +יחידת־הורים מחיר 1.45ש"ח "איתמר־נכסים" 0535354124
701682

במערב החדש בכרמל דירת גן 4"ח 1.560.000ש"ח כ90 גינה. 053-4582121
703892

בכרמל ק"ד 4"ח מ.סוכה ממ"ד מעליתמושכרת ב4000, ב1.330.000ש"ח 0534482121
703893

בלב־הקהילה בחזני, 3ח', ק"ב, לל"ת 1.110.000ש"ח 052-7676670
704063

בנחלת־בראשית א', 4ח', ק"ג, חדשה מהקבלן, בקהילה, 054-8524583 לל"ת
704091

בקהילות־יעקב, 4ח' +מרפסת וסוכה גדולה, ממ"ד, +יחד"ה, 052-7645946 058-3225311
704284

חייבת להימכר! 4ח', סוכה, מעולה למגורים/ השקעה, במחיר מציאה! 054-8527571
704343

דירת 4חדרים פינוי בינוי 980,000ש"ח תיווך תרי"ג 050-4177477
704545

דירה 5חדרים בלב הקהילה ענקית+ מ.סוכה. יוסף תיווך תרי"ג 050-4177477
704547

עמנואל

באזור החסידי, דירת־גג, זכות לחדר־נוסף וזכויות בגג ב790.000ש"ח תיווך 052-6428200
703048

עפולה

ועדת־הדיור קהילת גבעת־המורה לרכישת דירות בלעדית בקהילה 0504182552 לפרטים על הקהילה החדשה בבית־שאן 053-4176226
680793

בסניף נוף־הגליל, דירות בקהילה לשכירות ולקניה. רקדרך וועדת־הדיור 04-6565734
672723

4חדרים בעפולה־עילית, מעלית מחסן חניה ממ"ד מרפסת־שמש, אור־לנדל"ן־עפולה /0542211516-7 0533105910
699864

בגבעת־המורה, ברוממה וילה 5.5חדרים מגרש 500מ"ר פינתי מסודרת+ סולארי־בגג תיווך־אור־לנדל 0542211516-7
700219

בעפולה־עלית, בית־קרקע, מפלס־אחד 150מ"ר +אופציה להרחבה מגרש 475מ"ר "תווך־אור־לנדל־עפולה" 054-2211516
700615

בפנקס־צבי, 3חדרים ק"ג משופץ במיליון וחמישים. נדל"ן עילית: אהרן 054-8495523
703477

הכי זול בשוק! בפרויקט אהבת־ישראל 5חדרים ק"א ב1.535.000 נדלן־עילית: 052-7126224
703478

מציאה! בשמחוני מחולק ל2 יחידות+ חצר, מושכר, ב1.690.000 נדל"ן־עילית: 052-7152235
703479

דירות בעפולה החל ב700.000ש"ח + אופציה לחלוקה, תשואה־גבוהה "תיווך" 052/8666226
702042

ברייסדור פנטהאוז 5ח' ענקית 260 מ"ר במחיר־טוב בס"ד־נדל"ן 0504146840 0528255615
703879

בפנקס דירה 3ח' במיליון בס"ד־נדל"ן 0504146840 0504170272
703880

חורף בריא מגוון דירות קבלן ב20/80 החל 1.400.000ש"ח 0534183001 0528255615
703881

דירה 5ח' גדולה משודרגת נוף פתוח כניסה מיידית 0548443510 0534183001
703882

דירת־גן 4ח' משודרגת 1600.000 בס"ד נדל"ן 0528255615 0548443510
703883

בגבעת המורה 2 חד' 530 אל"ש בס"ד נדל"ן 0504170272
703884

בגבעת המורה מגוון דירות להשקעה ולמגורים בפחות 800,000מ, 0526224648
704096

דירה מחולקת בעפולה +תשואה גבוה במיוחד 050-4362806
704231

בלב עפולה־עילית, בית־קרקע בנוי 320מ"ר בנייה־חדשה, מגרש 580מ"ר תיווך־אור־לנדל"ן 0542211516-7
704337

משופצת, 3 חדרים, נוף, ק"ג, ב1.060.000 נדל"ן עילית, אהרן: 0544-849-5523
704365

מבחר ענק של דירות 5-4-3ח' ובתי־קרקע, בעפולה־עלית "תורגמן המתווך־של אנ"ש" 054-8458025
702157

ברייסדור, בנייני־בוטיק, פנטהאוז מהמסאכלוס בעוד כחודשיים. 5ח' 140מ' +80מ' מרפסת מטבח משודרג 0512696903
704563

בדונה בנייני בוטיק,דירת 4ח' יפה,מרפסת סוכה.1,450,000תיווך 058-688-5029
704654

פתח תקוה

בגני־הדר, קהילות־יעקב, 5ח, ק"א, משופצת מהיסוד ויפה, ב2.670.000ש"ח לל"ת 054-4914574
703044

בגני־הדר בבעלש"ט, דופלקס מחולק ל־2, ק"ד+ק"ה, כל קומה כ90מר. 052-7648100
703080

דירת 4.5חדרים שפירא, אזור־מבוקש משופצת, מעלית, חנייה, סוכהאביטל־ 0587061020
703927

אחד־העם 57 דירת־גג, 202מ"ר, 6חדרים, במצב־מעולה, 2,750,000, תיווך. 0549812204
704101

בשלומצ'יון־המלכה, דירת 4.5ח', 106מ"ר +מ.ש.סוכה,ממד, חניה,י.ח־הורים+ ח.ארונות, מטבח כשר, 2מעליות, 050-2512524, אוראל IMnadlan
704143

בתשעים־ושלוש 5ח מושקעת ק4 מעלית ממד מ.שמש 3.150.000 זוהר־נכסים 0527020725
704148

בהזדמנות!!! בשפירא, דירת 4 חדרים קומה 3 ללא, משופצת כחדשהחניה בטאבו, מזגנים בכל הבית, יחידת הורים. סוכה+גגכל הדיירים חרדיפלפרטים: 0559724449 תיווך
704206

מציאה! במרכז־העיר ברמב"ם, שמורה 3ח' כ75מ"ר בק"ב, ב1,830,000ש"ח גמיש. "תיווך־בישראל" 054-8427513
704511

בדגל־ראובן ,קו'1 י105מ"ר +מעלית +חניה מקורה +מ.סוכה 14מ"ר +ממ"ד "מאגדים־נדל"ן" משה־דסקל 035200048
704598

צפת

בצפת דירת 4 חדרים רק ב1050000 במיקום מעולה מציאה!!!! לפרטים תיווך סובל 0533199682
704709

דירת 4חדרים במאור־חיים המבוקש מרפסת קומה־נוחה אופציות לפרטים תיווך־סובל 0533199682
703428

בשכונת נווה אורנים, וילה 5 חדרים+ יח"ד נוספת+ מחסן־גדול כ־230מ"ר בנוי+ גינה וחצר מרווחים מאוד, 440מ"ר שטח הקרקע החל מ3,700,000ש"ח ע"פ שמאות, להגשה עד 10/1.054-7649090 מיכל
703429

מציאה ביפה־נוף 4חדרים משופצת חלקית רק 1030000 בדוד־אלעזר 3חדרים 70מטר רק 830000 מנדלסון־נדלן 0548490508
703742

דירת־גן בשכונה חרדית 4חדרים עם־אופציה קיימת להוספת עוד 2חדרים ובמיקום מעולה מחיר־1,550,000ש"ח (גמיש) 0538209995
703854

בהזדמנות דופלקס בנוי 127מטרים על־מגרש בודד של 270מ' קיימת זכויות בניה נוספות. מחיר־1,890,000ש"ח 0538209995
703875

קריות

כולם־יודעים!!! דירות להשקעה קונים בלווי־צמוד ואישי מצוות יד־לנדלדירות במרכז קרית־אתא ובשביטבכל המחירים למגורים / להשקעה/ מחולקות במשרדנו שרותי שכירות ניהול נכס ומשכנתאות תתקשרו דוד 050-4111786
667257

מבצע חלוקת דירות למספר יחידות, החל ב200.000ש"ח. "חברת־פלמינגו ניהול־נכסים" 052-6617178
702447

בקרית־אתא, מחולקת ק"ב, בפינוי־בינוי מתקדם, משופצת לל"ת 1.050.000ש"ח גמיש 055-6768705
703034

תיקונים ושיפוצים בדירות להשקעה בקריות 052-7095000 איתי
703254

שרותי השכרת־דירות בקריות כולל בדיקת BDI וסגירת חוזה0527086000 יוסף־חיים
703255

יד־משכנתאות, בתנאים מעולים! מחירים מוזלים למשקיעים בקריות בנימין 0546772541
703256

קרית־ביאליק פינוי־בינוי מתקדם!! -101מ"ר לחלק ל־3 עם תשואה של -8,800 רק ב־1,190,000 אוריאל -0537984638.
703838

קרית־חיים -100מ"ר לחלק לשלוש־תשואה של-8,900ש"ח רק ־ב־1,199,000 אוריאל -0537984638
703840

קרית־מוצקין פינוי־בינוי מתקדם!! -110מ"ר לחלוקה ־ל3 תשואה של -8,800 רק ב־1,199,000 אוריאל -0537984638
703841

קרית־ים־ הפרוייקט שכולם חיכו לו בתנאי תשלום נוחים מחירים־רק אצלנו הפרוייקט עוד לא בשיווק אוריאל -0537984638
703842

בק.אתא גבעת־הרקפות ק"ג מחולקת משופצת +מרפסת־שמש שכירות 4,400 נטופינוי־בינוי מתקדם (70% חתימות) חברת ב.ס.ר מחיר־1,080,000תיווך -0526777485
703844

חייבת להימכר קרית־חיים בפינוי־בינוי המבוקש של נתיב, צ'ייטלין 50 מ' טאבו מושכר ,2500ש"ח,980,000ש"ח לל"ת 058-7692224
704196

בקרית־אתא 4ח' 119מ"ר, במגינים סמוך למאקוואה. משופצת! חניה ומחסן. 050-7632356
704199

בקרית־אתא טריפלקס 7ח' בבורוכוב. 180מ"ר +חצר גדולה. שמור ומשופץ. 2.390.000ש"ח 052-4577887
704199

בקרית־אתא,בשכונת־שביט, במתחרד, 3ח, ק"ב, משופצת, חתום פינוי־בינוי לל"ת 990.000ש"ח 053-4158253
704360

קרית־ביאליק פינוי־בינוי מתקדם!! -86מ"ר לחלק ל־3 עם תשואה של -8,000 רק ב־1,190,000 אוריאל־0537984638
704565

קרית־מוצקין 110מ"ר לחלק לשלוש תשואה של־9,000ש"ח אופציית השבחה מטורפת עם היתר־בנייה רק־ב־1,380,000 אוריאל־ 0537984638
704566
קרית־ביאליק -95מ"ר לחלוקה־ תשואה של־8,000 רק ב־1,170,000 אוריאל 0537984638-
704567
למשרדינו דרושים דירות באיזור הקריות אוריאל־ 0537984638
704568
יוספטל קרית־אתא על־ציר המטרונית, קומה־3/4, מחולקת ,ברמת־בית־מלון, 2מרפסות מושכרת 5350ש"ח 1.150ש"ח "משכנות־הנדל"ן" 050-6330880
הרצוג קומה־ב' חתום פינוי־בינוי ,מחולקת, משופצת, חדשה מושכרת 5000ש"ח 1.120ש"ח "משכנות־ הנדל"ן" 050-6330880
704662
שביט דירת 4חדרים 100מ"ר ,מחולקת ברמת בית־מלון, מושכרת 5300ש"ח 1220ש"ח "משכנות־ הנדל"ן" 050-6330880
704663
הנרייטה־סולד מרכז־שביט, קומה־3/ 4, משופצת, מחולקת, מושכרת 6900ש"ח 1300ש"ח "משכנות־ הנדל"ן" 050-6330880
704664
מרכז־העיר, קומה־ב' מחולקת ברמה גבוהה, מושכרת 5900ש"ח 1220 חייב־להמכר. "משכנות־הנדל"ן" 050-6330880
704665
קריית־ים, דירת־קרקע פינתית, מושכרת ב5400ש"ח, מחיר 900,000 , טלפון: 0526617178
700649
קריית־ים, בנוי 150מטר בהיתר, 4יחידות־דיור, מושכר ב9000 מחיר: 1,450,000טלפון: 0526617178
700648
קריית־חיים, קרוב־לים, מחולקת 27, מושכר ב4300 , חתום פינוי־בינוי, מחיר "1,180,000 טלפון 0526617178:
700647

רכסים

בגבעה־ב' 3חד', ק"ג ללא. 3כ"א מטופחת ושמורה! 1.350.000ש"ח 052-7115474
703021
לל"ת, בפרויקט־ציפחה, 3.5חד, חדשה, ממ"ד, מעלית, 2שרותים, 2מרפסות 1.549.000ש"ח 054-7459065
703051
רכסים למכירה דירות חדשות למכירה 3,4חדרים החל 1.470.000מ דהן־נכסים 0586445877
703259
בכניסה לרכסים 3.5חד', משופצת נוף־מדהים! ק"ב, ±מחסן. 1.420.000ש"ח 058-3206588, dv0504130066@gmail.com
703487
בנרקיסים בניין חדש (מאוכלס) דירת־ גן 90מ"ר ±80מ"ר גינה נוף־ מרהיבתנאי־תשלום 80-20מחיר־ 1,960,000תיווך־ 0526777485
703843
בוורדים 3חד', ק"ב מאווררת וממוזגת! נוף! ±חדר־עבודה. 1.320.000ש"ח גמיש 052-7140854
685524
פרוייקט בוטיק נדיר 5חד' תנא"ת/10 90 לצ"מ הטבה נדירה החודש 055-4510102
704678
בבנה ביתך דירת גג עם אפשרות בניה 0554510102
704679
בגבעה א דירה פרטית ענקית±יחידה שטח כ600מ' 0554510102
704680

קרית גת

דירות למגורים/השקעה בשכונות מתחרדות± היתכנות לפינוי־בינוי החל מ־800.000ש"ח! פניאל־נדל"ן 0587797229
704222
3.5חד' באזור־מתחרד, ק"א, בהליך תמ"א־38 (רייסדור)± תוספת של־ 18מ"ר! פניאל־נדל"ן 0587797229
704224
*שבטי־ישראל 3ח"ד,(צפי לפינוי־בינוי) 1.050.000ש"ח,*מלכי־ישראל בכניסה לעיר, ק"ג, 950.000ש"ח תיווך 052-7180181
704553

קרית מלאכי

בקהילת איילת־השחר, החל מ900.000ש"ח מתווך הקהילה אריאל־וינט 052-6232385
702414

תל ציון

מגוון־דירות למכירה 3/4/5 חד' דופלקסים מפוצלים תיווך יישוב־טוב אריה0527648627:
חיים 0527600787:
703546

דרום

השקעת נדל"ן בטוחה עם ניהול מלא ותשואה של־10%± ספיר 0546304582
703251
בירוחם, בבורנשטיין, 4חד, 93מ', למגורים/ השקעה 610.000ש"ח 055-4013117
694642
בירוחם, 4חד, ממ"ד, בנין חדש צמוד לקהילה, מגורים/ השקעה 050-5548957
703456
להשקעה!! בהזדמנות באשקלון, 2.5ח"ד, מושכרת, פינוי־בינוי, 750.000ש"ח, (ת) 054-7124639
701899
מחולקת באפרידר באשקלון, מכניסה 5.800ש"ח, 80מ"ר חתום פינוי־בינוי 1.480.000ש"ח 054-8413659
704430

רחבי הארץ

בבית־שאן, 3חדרים חדשה מעלית מרפסת־שמש, ממ"ד מחסן וחניה ב1,2מיליון־ש"ח תיווך־אור־לנדלן 0542211516
700656
דירות בחיפה, טבריה, בבאר־שבע מחולקת, החל־מ500.000ש"ח שכירות עוברת, לל"ת. 050-2954681
703201
קרקע במושב־יסודות ±התר־בניה וילה דו־משפחתית 3קומות כ־ 240מ"ר ב3.000.000ש"ח 052-7131707
704177

בית שמש

קרוב לקניון־פרוש חנות רב שימושי מחיר גמיש140מ"ר ±מרפסת 80מ"ר לפרטים 02-3816677
703141
קרוב לקניון־פרוש חנות רב שימושי מתאים מאוד למוסד חינוכי420מ"ר מפלס אחד לפרטים 02-3816677
703142

בני ברק

3חדרים ק"ג± מעלית, ברח' צפת בניין חדש, 4,800 ש"ח. 03-5785777
701574
בהרב־שך, ק"א ±מעלית, 2חד', 45מ"ר, מאוארת, ריהוט־חלקי, א.גנרטור 3400ש"ח 03-5781629
701599
ביונה־הנביא/חבקוק, דופלקס, 4חד', חדשה, 83מר, ק"ד ללא, ללא־ריהוט, 5500ש"ח 055-6772900
703022
בפרוייקט "דנגור על־הפארק", 4חד' 87,מר, ק"ד ,מטבח־משודרג, נוף־ לגינה, 6000ש"ח גמיש לזרזים. תווך־פנטהאוז 0528309090
703106
בחולדה־הנביאה, 4חד משופצת, ק"א, חזית לגינה, 3כ"א, לל"ת 052-7112815, 053-3138431
703114
ברבי־עקיבא, 3חד± סוכה, משופצת, ק"ב ללא 6000ש"ח 052-7140892
703224
בפרל, 5.5חד, ק"א, מרוהטת קומפלט, לתקופות קצרות. 058-3268272, 052-7153227
703248
בד'3 נהרדעא, 4חד' יוקרתית! ק"ב, 6,800ש"ח, מיידית! 052-7651771
701658
בגן־ורשה כ־50מ"ר ק"ק, 3חד', 3כ"א, חדשה! מידי 4.300ש"ח 053-3176999
700908
במתחם־הסופרים, חדשה 4חדרים מרווחים ±מחסן,מרפסת ,יחידת הורים, חניה 055-6720393
703406
בבגנו 3חד', 100מ"ר, ק"ב, מרוהטת חלקית. לתקופה ממושכת. 5.200ש"ח 054-5228797
703415
בא.דובק, 3.5ח"ד, ק"ב מעלית, 85מ"ר, סלון ענק, סוכה, 5500ש"ח 050-7171323
703422
צייטלין 3חד' ±מרפסת־סוכה מפוארת, חדשה מהניילונים! כ־ 60מ"ר ק"ג ללא. מיידי 5.400ש"ח 054-8530505
703431
בראב"ד 4חד' חדשה ק"א חזית ב־ 6,200 תיווך־יואל 035780540
703434
בטבריה 3ח"ד, ±מרפסת, מפוארת, ממוזגת, חדשה, ד'שבט, 4800ש"ח גמיש, 054-8552232
703441
בשפיראל, 5.5חד', ק"ד ±מעלית, מושקעת ברמה, ±מרפסת ±סלון ענק 052-7641717
691921
חנקין 3.5חד' 85מ"ר .משופצת. ק"א ±2מרפסות ב15.01.26 גמיש 5.000ש"ח 052-3514352
691058

בשיכון ג' כ־3חדרים 56 מ"ר ק"א מרוהטת וממוזגת כחדשה 053-3108386
703507
באבני־נזר, 4חד' מעלית חניה מושקעת ומרוהטת 7000ש"ח מיידי בלעדי תיווך־אבינועם 0543970130
703587
בדמשק־אליעזר, דירת 4חד', ק"ב, ממ"ד, מעלית, שמורה וממוזגת, מתפנה ב1.2.26 "שלום־זיזל־נדל"ן 0504180606
703632
ביונה־הנביא משופצת ברמה גבוהה. 3.5חד' כ50מ"ר, ק"ד. ללא. 052-7671050
701309
אוסישקין 4חד' משופצת ±מרפסת ק"ג זנזוריגולד תווך 0542345633
703724
בראב"ד 4חדרים קומה־א' שמורה ויפה אופציה לריהוט 5800ש"ח תיווך 052-7151215
703738
בבית־יוסף דופלקס 6חד' משופצת, מרפסת, נוף מעלית 9000ש"ח "ברכת־הבית" 0527699149
703756
באזור ריינס 3ח' כ־60מ"ר יפה ומרוהטת 5,200ש"ח "אפיק־נכסים" 03-5791514
703762
בדניאל במיקום מושלם לשדרה3.5חד', שמורהכ־95מ', ק"א וחציחזית, 5,100מיידי/0548424399 035099997
703778
באבן־גבירול ־מתחם־הטחנה, 3חדרים, מרפסת, ריהוט חלקי, 4500ש"ח כולל ארנונה. תיווך־אלי־ לפה 0523950179
703820
בלעדי!!! באדמור־מגור!!! 4 גדולה ±מרפסות, משופצת כחדשה, קומה־ 2, חזית כפולה, מ־26/1/26 לממושכת "תיווך־פרפקט" 052-7649782
703852
ברבי־עקיבא הרב־קוק, דירת 4.5חד' ק"א, משופצת כחדשה, מרווחת, מאוררת, סוכה, 6000ש"ח "תווך" 052-7641997
700482
בנורוק 3חד', משופצת ומטופחת. קומה־2.5, דיירים חרדים. 052-7172450, 050-4180404
703926
בחיד"א/ יואל 3חד' קד' ללא־מעלית 4,300ש"ח כולל־ארנונה תיווך־יש־ נדל"ן 050-675-77-28
704057
בק.הרצוג, מצליח/קובלסקי, שמורה, 3חד' אטרטיבית ק"ב±נוף, ממוזגת, ריהוט־חלקי, לרצינים! 052-2725853
683023
ברבינו־בחיי/דונולו, 3חד, גדולים, ק"א חזית, סוכה, משופצת ברמה. 5800ש"ח 050-4103310
704088
בהרצל, 3חד, מרפסת 67מ"ר, מושקעת ק"ה± מעלית, ללא ריהוט 058-3299625
704105
בשיכון־ה/ צירלסון 3חדרים כ־80מ"ר קג' מעלית± סוכה 5,300ש"ח תיווך־ יש־נדל"ן 050-675-77-28
704107
בשיכון־ה/ברויאר, 2חדרים כ־50מ"ר קב' מרוהטת מרפסת± סוכה 4,300ש"ח תיווך־יש־נדל"ן 050-675-77-28
704108
במנחם, 4חד', 110מר, ק"ג, מרווחת־ ושמורה, חזית, 3כ"א לטווח־של־שנה, במציאה! 054-8400410
694141
בנויפלד 3.5חד' ק"ג יח'־הורים משופצת ממוזגת, 3כ"א. 5500ש"ח 052-7673583
704157
בשיכון־ו' כ־95מ"ר, 4חד', קומה־א', מהממת! קרוב לאוניברסיטת־בר־ אילן 6.500ש"ח 054-8453792, 054-8598796
704201
באבן־גבירול/סוקולוב, 2.5חד חדשה מהניילונים ברמה גבוהה!! מרוהטת־ קומפלט, 5000ש"ח גמיש 055-6784197
704230
בנועם־אלימלך 2חד', מרוהטת, ממוזגת, חזית. ק"ה מעלית 3500ש"ח 054-8491469, 050-4101554
699871
בר"ח־פרל 2.5ח"ד, ק"ב, נוף מרהיב, חדשה, ריהוט חלקי, מיידי, 058-5454197
704278
באפשטיין 2חד' ענקית 70מ"ר ק"ג חזית 3500ש"ח בלעדי תיווך־אבינועם 0543970130
704460
בנורדאו 3חד', ק"ג, מהניילונים, מיוחדת, כ60מ"ר, שרותים־כפולים, סוכה. 4.750ש"ח 055-6777134(
704465
בשלוש־השעות, בנין חדש, 3.5חד', ק"ג± מעלית, כ80מר, סוכה, ממ"ד 4650ש"ח משה־סיטון־תיווך 058-4161604
702149
בלנדא, 5חד', מפוארת, מתאימה לנכה, עורף, 11,000ש"ח תיווך־הכוכב 0548481688
704508

במעונות־ויזניץ, 4ח"ד, 100מ"ר, ק"ה, חזית, מושקעת ±חניה ומחסן 7500ש"ח תיווך־הכוכב 0548481688
704509
בברטנורא, ענקית± יחידה משופצת, קק, מותאמת לנכה, מיידי תיווך־ הכוכב 0548481688
704510
ברב־קוק השקט, 4חד' ק"א, חזית, מעלית חניה 7000ש"ח בלעדי תיווך־ אבינועם 0543970130
704557
בפלוגה־הדתית חדשה 4חדרים ±מ.שמש־גדולה קומת־קרקע ±חניה ±מחסן 7200גמיש סלומון־נכסים־ והשקעות" 0544290600
704595
להשכרה! בקוק־השקט ק"א חזית 4חד' ±מעלית וחניה! "מוטי־ פרוינדליך" 050-8909993
701112
בסמוך לגשר בני־ברק ,בית־פרטי חדש 300מ"ר. 180מ"ר בנוי ±120מ"ר גינה. הכל־חדש. "מאגדים־ נדל"ן" משה־דסקל 035200048
704711
בוינברג/ גרשטנקורן, 3חד, 90מ"ר, מעלית, ק"א, מיידית, 5000שקל, תיווך־אביטל: 054-3972041
704719

טבריה

בברנר 4.5חד' משופצת, ממוזגת, נוף, קומה2.5 ללא־מעלית. בנין מתוחזק 054-8434882
703552
4חד' ק"א צמוד לקרלין ו"יש" בנין־חרדי מרוהט גמיש 1,800ש"ח גמיש 055-6734750
704273

ירושלים

בבעלז!! 4חד, מקסימה ק.א. מטבח חדש מיידי. אהרמן נכסים 05276-33049
704124
יחידה שווה ברמות־קוטשר 36 לשוכר/ת איכותי/ת בלבד. מרפסת, מזגן 052-2307072
704139
בגב"ש בנין חדש 4חד' גדולה, סוכה, חניה, נעמי־תיווך 0548569336
704170
דירת־חדר בגאולה (בנחום), כ־30מ"ר ק"ק, מרוהטת וממוזגת. רק 4.200ש"ח 050-4115451
704200
בסנהדריה 3חד' 85מ"ר, ק"ב, ±מעלית, ±מרפסת־סוכה, ±דוד"ש כניסה מיידית 052-7615218
704279
במקור־ברוך (נבון)' 1חדר מרוהט מפואר (רק־לבחורה) 4200ש"ח כולל חשבונות מעיין־נכסים 0503854218
704287
גילה (אפרסמון) 2 קומת־כניסה מזגן מטופחת 3550ש"ח מיידי מעיין־ נכסים 0503854218
704688

מודיעין עילית

משכיר? שוכר? משרדנו מטפל בדירות להשכרה בכל שכונות העיר. למשכיר חינם!! "תיווך-הצבי" 08-9743528
704175
בהריטבא, 3חד', ק"א, שמורה, מחסן, מיידי. 4.500 ש"ח. "תיווך-הצבי" 08-9743528
704656
באבני נזר, 4 חד', ק"ב, מרווחת, חדשה, כניסה פרטית, מיידי. 5.800 ש"ח. "תיווך-הצבי" 08-9743528
704657
בשערי-תשובה, 4 חד', ק"ה(מעלית עד ק"ד) שמורה, מיידי. 5.300 ש"ח. "תיווך-הצבי" 08-9743528
704658

עפולה

בעפולה־עילית, בפנקס בית־קרקע 5חדרים, מטבח משודרג חצר גדולה תיווך־אור־לנדל"ן 0542211516-7
699833
5חד' חדשה מקבלן נוף פתוח המחיר טוב בס"ד נדל"ן 0504146840
703885
מגוון דירות להשכרה החל מ1500 בס"ד נדל"ן 0504170272
703886
בעפולה עילית דירות 5 חדרים חדשות. תיווך־אור לנדלן עפולה 0542211516-7
704338
מבחר גדול של דירות חדשות עם־ מרפסות סוכה "תורג'מן־המתווך של־אנ"ש" 054-8458025
704488

פתח תקוה

ארלוזרוב25, 4.5חד, משופצת מהיסוד, ק"ב, מעלית, ללא־ריהוט, 6500ש"ח 050-6705399
703003

קריות

בקרית־אתא בנורדאו 3חד' ק"ק ±חצר!!!. שכנים מעולים!!! מיידי!!!2800ש"ח!!! 050-4111-550
704137

רכסים

3.5חד' בוורדים, משופצת. כ"א מעולים בבנין איכותי 055-6727771
704288

דרום

בירוחם, 3חד, משופצת, צמוד לקהילה, מרוהטת חלקי, 1700ש"ח מיידי 055-4013117
701542

בני ברק

65מ"ר, 3חדרים בקומת חניה, ברח' צפת בניין חדש 3,800ש"ח. 03-5785777
701575
מיידי, בשיכון־ג', בחולדה־הנביאה, כ־ 30מ"ר, מטופחת, ממוזגת, סוכה וגנרטור, ק"ג 054-8592280
686255
בנועם־אלימלך מפוארת ממוזגת ריהוט, מוצרי־חשמל, גז, דוד"ש, גנרטור 03-5702216/ 054-8524803
616386
בהשלושה/סוקולוב מרוהטת, מאובזרת קומפלט, מעלית, דו"ש, מיידי. 3600ש"ח גמיש 03-5799916
641257
ללא־תיווך -2חדרים, מטופחת, 40מ"ר, סוכה וחצר מרוהטת חלקית, ברח' מרים־הנביאה 4 שכון ג' 3500 ש"ח כניסה מיידית054-4627814 050-9627814, בלי־גנרטור.
643135
בשבטי־ישראל, 2חד, מרוהטת מאוררת מטופחת כ30מר, (ללא סוכה) 3200ש"ח 052-7176795
703047
ברמבם/פרל, מוארת וממוזגת, בנין חדיש, מעלית, מתפנה בעוד־כשבוע! 3000ש"ח 052-7127006
703083
במלצר־21 דירת 4חד' בק"ג ±יח"ד 2חד', בק"ד, סוכה,מעלית, גנרטור.מיידי. 052-7619554
700686
בהגרא, ק"ד, ללא מעלית, כ20מר, למשרד/ מגורי בודד/ת. 053-3164114
703115
באזור העיריה כ־35מ"ר, מרוהטת ±מרפסת. גנרטור. ק"ד ללא 3.100ש"ח 053-4000431
703202
בא.העירייה, מהממת, כ35מ"ר כולל מרפסת ±גנרטור, ק"ד ללא, 2800ש"ח 054-8441807/9
703274
בבלז מרוהטת וממוזגת, מרפסת־ סוכה. כ־30מ"ר. גנרטור. ק"ד ללא. 2.500ש"ח 054-8452771
700126
2חד' בחולדה־הנביאה־שיכון־ג') כחדשה! מושקעת ומרוהטת, ק"ג ללא. תשתית לגנרטור ±גג לסוכה 052-7616968
703354
באזור סוקולוב כחדשה, לזו"צ, מרוהטת וממוזגת, כ30מ"ר, ק"ק, 2500ש"ח 050-4133274
523378
ברוזבסקי ק"ה מעלית, 45מ"ר, מרוהטת, מיידי, 054-8448242
703439
ברבי־טרפון 2חד', 33מ"ר, סוכה, כ2כ"א, ק"ק מוגבהת. 2250ש"ח 058-3271092 מיידי
703452
ברמת־אהרן, מרווחת, מרוהטת קומפלט ומאובזרת, מאוררת ±סוכה. ק"ד (בלי) 052-7673774
650258
מציאה־אמיתית!!! בכהנמן־פובר־סקי, ק"ג, יחידה מטופחת, מרוהטת, ממוזגת,מוארת ומאוררת 2,550ש"ח מיידי! 053-3161200
655129
בשיכון־ג ק"ק מושקעת ומפנקת ברמה־גבוהה כ.פרטית, סוכה, פינוי גמיש 0548455430
703672
באבן־גבירול /רמבם. ליחיד כ16מ"ר ק"ד ללא, מרוהטת ויפה 1850ש"ח 052-7679834
649955
ברחוב בלוי 30מ"ר ,משופצת,מרוהטת קופלט ,ק"כ 3000,ש"ח 0527135142,, 058-3208314
703939
ברח' מימון, משופצת כחדשה, מרוהטת קומפלט, קומה־א' 052-7144480/90
704071
ברח"־הרצוג, יפיפה, כ40מר מרוהטת, ממוזגת, ק"ב, חניה. מיידי 3500ש"ח 050-5961147
704092
בזכריה, חדשה מפוארת ומפנקת לזו"צ! סוכה, פינוי י"ד־שבט, 3750ש"ח 050-4165735
704098
במעונות־ויזניץ לזו"צ! מרוהטת, ממוזגת, ק"א, פינוי מיידי, 3400ש"ח 050-4155420
704126

בק.הרצוג, כ30מר, ק"ד± מעלית, מוארת מאוררת, ללא־הזיק ראיה. 2800ש"ח 053-4149976
704153
בסוקולוב /השלושה 45מ"ר, יפהפיה, מרווחת וממוזגת. קומה־מינוס־1, 3.450ש"ח (כולל־ארנונה) 055-6769100
704256
ביהודה־הנשיא /בן־זכאי כחדשה, ק"ב, כ30מ"ר, מרוהטת, דו"ש, גנרטור, 052-7142264 054-8528918
704258
בשיכון־ג', כחדשה, יפהפיה, ק"ב גנרטור, כ2כ"א, דוד"ש, 2.650ש"ח. ,052-7183998, 03-5529329
606323
בירושלים, כ30מ"ר, ק"ב, משופצת כחדשה, מרוהטת וממוזגת, 2300ש"ח 052-7643116
704269
יח"ד מהממת!! לזו"צ! בר"ע־קאליש, כ־35מ"ר, מעלית, סוכה, גנרטור. 2,900ש"ח 053-3120071
699899
באזור־דסלר 32מ"ר, ק"ג, 2כ"א, יפה מרוהטת, ממוזגת. גנרטור 2.800ש"ח 050-4126569
704280
בצירלזון 40מ"ר, ק"ק, מרוהטת ממוזגת, מסורגת, שמורה, 2900ש"ח 054-8549131
704282
ברבנו־אשר 2חד' גדולים כ־45מ"ר, ק"כ, ממוזגת, ריהוט־מלא, 2כ"א 4000ש"ח. 03-5704670 054-3975683
702655
בהירדן, כחדשה 35מ"ר, מרוהטת מאוררת, סוכה, ק"ד ללא, 3200ש"ח 058-3229787
704370
מטופחת בירושלים בעלז, מאוררת, מרוהטת, גנרטור, סוכה. (מתפנה בכ"ו־בטבת) 050-4145851
605711
במימון, מרוהטת קומפלט, גנרטור, קומה נוחה, מיידי, 2500ש"ח 052-7648814/ 052-7602031
658652
ברמת־אהרון יח"ד, ק"ק, מרוהטת 30מר, ממוזגת ומאוררת, גנרטור 052-7699783 052-7675693
614271
בכהנמן64, ק"ק, מתוכננת, ממוזגת, אמבטיה, חדר־שינה גדול, פינוי גמיש, 2500ש"ח 053-3173340
704455
מציאה! בסמטת־מנשה, כ35מ"ר, חדשה, מרוהטת, ק"א, 2750ש"ח 055-6769954 054-8525888
704494
במימון, ליד בית־השם, 2חד' מטופחת, ק"כ, גנרטור, 3000ש"ח 052-7113428 03-6192806
704502
בשבטי־ישראל, 2חד' לזו"צ, יפהפיה ומרווחת, כחדשה, מרוהטת וממוזגת, 050-4128472
702663
באבן־שפרוט, חדשה, 40מר, 2חד'± מרפסת מרווחת, מרוהטת, דוד"ש, ק"ד, 052-7697038
704615
גדולה 3חדרים כ50מ"ר באזור־ העיריה, חדשה מהניילונים, מרוהטת ממוזגת, 4300ש"ח 0534122679
704689

מחסנים

בב"ב, מחסנים בגדלים שונים באזור "גן־ורשה", ללא־תיווך, מיקום נגיש. 035785777
701936
להשכרה 100מ"ר קומה מינוס־1 ±חלונות, גישה נוחה לרכב. מרכז זכרון־מאיר למטרה שקטה 050-4122300
704326

מבנים

להשכרה בבני־ברק מבנה לישיבה מרכזי ושקט ±פניימיה מאובזרת, לפרטים: 055-6768750
704432

אולמות

ברח"־ירושלים בב"ב, אולם למכירה בק"א, שטח־120מר, אורנה 052-6997607
703929

להשכרה במגדלי־מניבים (ב"ב) שטחי משרדים, מחסנים וחניות בשטחים שונים.9488*
687735
להשכרה סטודיו בבני־ברק מושלם לכל מטרה, מאובזר עם פרקט, מראות, מרפסת, וחדר־המתנה, לפי שעות/ לחודש מלא, 054-8484357
704301

למכירה עסק פעיל ומצליח!!! מכון קוסמטיקה ולייזר גדול בירושלים ±לקוחות 050-414-53-04
704323
בבית־שמש למכירה במע"ר -158מ"ר גובה כפול ±גלריה מתאים לכל מטרה! 27,000 ש"ח למ"ר נדל"ן פלוס" חיים 072-3713098
704372
למכירה בבית שמש מרכז המע"ר -158מ"ר ±-50מ"ר בנוי חלל עליון ב־ 4,260,000 ש"ח "נדל"ן פלוס" 072-3942950
704374
עסק למכירה מעבדה לתיקון מכשירי־ חשמל במודיעין־עילית אפשרות למכירת אביזרים 054-8418330
704535
באהרונסון/ירושלים, מרפאה מושכרת ומניבה, 65מ"ר,מיידי, 1,100,000שקל, תיווך־ אביטל 054-3972041:
704721

חנויות

קרוב לקניון־פרוש בית־שמש חנות רב־שימושי מחיר־גמיש 140מ"ר ±מרפסת 80מ"ר 02-3816677
704220
להשכרה בבית־שמש קרוב לקניון־ פרוש חנות רב־שימושי מתאים מאוד למוסד־חינוכי 420מ"ר מפלס־אחד לפרטים 02-3816677
704221

משרדים

בפרל משרד /קליניקה לכל מטרה, כ־ 12מ"ר, ק"א, מחיר־אטרקטיבי 054-8526696, 055-4009639
703218
מבנה למוסדות משרדים עסקים ולכל מטרה 440-100מטר ברחוב בן־יעקב 052-766-4541
703219
להשכרה 50מ"ר 2משרדים ר'עקיבא2פינת זבוטינסקי ב"ב.נגיש על ת.רכבת־קלה.משופץ חדש ומעוצב ק"א±מעליתחדר־ המתנה־לובי־ענק ומפואר055-3371728, 054-3975683.
651885
בשלמה־המלך קומה שלמה מסחרית, כ־700מ"ר, בניין חדש, אפשרות לחניון, מתאימה משרדים/ אולם וכד'לפרטים לל"ת: 050-415-4104
704134
בהמכבים משרד כ30 מ"ר מטבחון ±שירותים ±3 עמדות מחשבים לפרטים לל"ת: 050-415-4104
704135
מונגש!! משופץ!! בבנין משרדים בוטיק ושקט על ציר רכבת הקלה 2משרדים צמודים כ25מ"ר כל אחדבמחיר־מציאה. לקליניקה/ סלון/ משרד 052-7171728
630012
בבני־ברק ברחוב־ירושלים משרד 100מ"רמושקע מטבחון שירותים־תיווך־אלי־לפה 0523950179
704530
במשרדים בבני ברק בבסר־4 יו82מ"ר, 3חדרי־עבודה, חדר־המתנה, מטבחון. תיווך־אלי־לפה 0523950179
704531
בבלעדיות, להשכרה רחוב־כהנמן בבניין־מפואר ±מעלית, נגישות, 3חד' 50מ"ר במיקום־מרכזי " מאגדים־ נדל"ן" משה־דסקל 035200048
704710

השקעות

הבניה־החלה־ דירות־אחרונות בפרויקט ייחודי בירושלים, הון־עצמי החל מ־165,000ש"ח, הסבת־ ערבויות, צפי־לתשואה גבוהה במיוחד, לתאום־פגישה אס־אנד־בי. 0556702722
703008
הזדמנות נדירה ב"ב! להשכרה מחסן 500מ"ר, נגישות מלאה, במחיר־ מציאה 17000 ש"ח 053-3103881
704138
תשואה גבוהה!!בית פרטי בארה"ב 330,000 ש"ח הכנסה נטו של 2,800 ש"ח בחודש. 0512459337
704403

אופקים

וילת־נופש ברמה גבוה, בריכה, משחקי־שולחן, טרמפולינה, עד 20איש. 054-8408807, rdr0548408807@gmail.com
691529
וילת־נופש יפה לאירוח, מאובזרת ברמה, -41מיטות,חצר גדולה.בריכה. 050-5519103
701875

מאתימוש
מבחר צימרים לחרדים
מוכרים להחזרים ליולדות
מידע, מחשבונים וזכויות
074-74-50-555
3155912@gmail.com

אור הגנוז

צימר זוגי/משפחתי **וילה חדשה ברמה גבוהה. עד -25מיטות. חצר־מאובזרת. 054-8412042

690650 יחידת־נופש מרווחת, 9-5חדרי־שינה ממוזגים, עד־35מיטות, חדר־אוכל גדול, ומרפסת־נוף. 052-3753888, 055-6768271

680267 צימר־זוגי חדש ויוקרתי ✓נוף למירון **וילה נופש חדשה 5-4חד. 052-7101503

692073 צימר־מפנק לזוג, ממוזג, ג'קוזי, מטבח מאובזר, כניסה וחצר־פרטית. 050-4115759

693382 צימרים: משפחתי וזוגי, מפוארים במיוחד עם־חצר גדולה, נוף ומתקנים. 053-3114822

698052 וילת־נופש חדשה! 5חד' סגורים עד־20איש, חצר מאובזרת 300מ"ר, שולחנות־משחק. 052-2703455

699279 **וילה יפיפיה. -20מיטות, נוף, חצר ✓מתקנים ✓בריכה, פרטיות. 052-7655191**

700703 **וילה יפיפיה. -20מיטות, נוף, חצר ✓מתקנים ✓בריכה, פרטיות. 052-7655191**

701828 צימר זוגי✓2, חדיש ומטופח✓ מרפסת 120מ"ר,

702275 צימר מעץ יפה ונקי ונעים, שקט ופרטי✓ נוף✓ ג'קוזי 052-6795715

703095

אשדוד

דופלקס חלומי, 3קומות 6חד־סגורים מרפסת־גדולה **דירת 4חד יפיפיה, 054-8444349 ' 054-8444359

699799 מתחם־אירוח ענק שבתות־חתן/ בין־הזמנים, עד־60מיטותרחבה ענקית, קרוב לחוף־הנפרד!! 052-7634359

702428

בית שמש והסביבה

צימר לזוג ברמה־גבוה, חצר גדולה, נוף־מהממם, ג'קוזי. החזרים לזכאיות. 02-9918315

686221 צימר־גדול, לזוג✓2 יוקרתי, ג'קוזי, נוף✓ סוכה, קרוב לפארק־ירמות, 055-6751579 לתמונות: a0556751579@gmail.com

689204 sunsuite מתחם־מפואר לחופשה חויתית. דופלקס למשפחות✓ יחידה־נפרדת לזוגות✓ מתחם־ספא מפנק, להשכרה לפי־שעות. המקום מתאים לכנסים/ ימי־עיון וכו' 052-7632898, 053-3509789, sunsuite11@gmail.com

690883

בני ברק

דופלקס נהדר ✓גנרטור, 4✓2חד, מרפסת ענקית, קרוב־להכל, לשבתות וימים. 054-8443878

685635 חדש! חדרי־אירוח, לשבת ולימי־השבוע. חדרים חדשים ברמה גבוהה במתחם ארמונות־חן. מעדני־כנרת בהנהלת־יואב 054-2468875

698230

בית חלקיה

וילת־נופש, מפוארת וחדשה 30-20מיטות, חצר גדולה, 050-4140931 לתמונות: Y0534145485@gmail.com

665921 ביסודות, צימר־חדש מפנק ומפואר, ג'קוזי גינה ערסלים (החזר לקופ"ח) 052-7140990

677449 נופש ברמה גבוהה!! וילה יפהפיה, -28מיטות, ✓חצר מאובזרת, 053-3130052/1

681166 מתחם כפרי. באווירה מפנקת. נקי מאד ומטופח, -9חדרים, -27-30מיטות. 054-8447429

682299 2וילות יפיפיות 12✓23מיטות, ק"ק, צמוד לבית־כנסת, מרחבי־דשא, 052-7649172

687477 12-80מיטות, 5-19חד, גם־לאמצ"ש, נקיה, חצר ענקית ומושקעת, פרטיות ✓גנרטור. 050-4191272

690297 ביסודות, וילת־נופש מדהימה, 5חד, חצר ענקית וגנרטור. לשבתות/ אמצ"ש 055-6761557.

693821

בית מאיר

וילות נופש חדשה ומפוארת, -38מיטות, חצר ענקית מרחבי־דשא, נוף bm0584473008@gmail.com

685122

בר יוחאי

וילה־מפוארת 5חד' 4שירותים 3מקלחות, בריכה, חצר נדנדות נוף־לרשבי. 052-6569148 054-5447745

665936 צימר חדש, בריכה־פרטית ✓ג'קוזי ענק. לזוג✓2. לחגים ולכל־השנה! 053-2759503

666613 צימרים־מפוארים ואקסלוסיבים ✓נוף ✓בריכה־מחוממת, ומוצנעת ✓ג'קוזי. חדר־אוכל, חצר✓ מתקנים, 052-6990764

670637 צימר ✓וילה יפיפים ,נוף־מדהים ✓מרפסת ✓סוכה, מרחק הליכה מהרשב"י 052-8593700

672774 מתחם סגור, 4סוויטות, ג'קוזי, ✓בריכה־מקורה. חצר־מוצלת, פ.מנגלים, מדשאות, נדנדות ערסלים, בוסתן 050-7768123

683333 "הצימר־של־טליה" צימר בודד, 1.5חד' לזוג✓ תינוק, מפואר ✓ג'קוזי גדול ✓חצר. 052-5092125, 052-8180581

697743 2צימרים מפוארים מאובזרים ✓חצר מרפסת, ✓בריכה־בנויה מחוממת־וצנועה, ✓ג'קוזי(6אנשים) נוף־לרשבי 052-4624543

699876 יחידת־נופש 3חד' חדשה ✓חצר ונוף מתאימה לזוגות ומשפחות. 052-3795405

701866

גלבוע והסביבה

2יחידות־נופש יוקרתיות לזוגות✓ מרפסת־גג ענקית, בבית־שאן. אמצ"ש־350 לשבת־500שח 050-8533205

692481 ,s0548573647@gmail.com

דלתון

וילת־ארוח יוקרתית, 3חדרי־שינה, עד־10אנשים. בריכה מוצנעת מיטה־יהודית שומר־שבת 052-3913336

676941 "סוויטות־סינרגיה" 2סוויטות מפוארות ✓ג'קוזי ✓בריכה־מוצנעת ✓חצר ונוף לגולן 052-9450501 ' 053-3714330

693006 צימרים־מפוארים למשפחות/זוגות ✓חצר, ✓נוף, בריכה מפנקת מחוממת־מוצנעת ✓חדר־אוכל מפואר. 050-8219080/1

694561 "חלון־לנוף" צימרים מפוארים למשפחות ולזוגות, ג'קוזי־מפנק ✓בריכה־מחוממת ומוצנעת. 052-4715060

696362 קרוב־למירון! 500ש"ח־יום חול 600ש"ח שבת לזוג✓2 4צימרים ✓בריכה וג'קוזי, 050-3973720

699911

דרום

יחידת־נופש גדולה מושקעת! בישוב־דתי, 3חדרי־שינה ✓חצר ✓בריכה, עד -12נפשות. 054-5684967

665735

זכרון יעקב

"פנינת־זכרון" במבצע לשבתות־חורף! וילה חדשה, בקהילה, 10חדרים 26מיטות, א.גנרטור. 054-8455714/3

685909 בקהילה־החרדית, קוטג 6חדרי־שינה ✓בריכת־עמודים גדולה ומחוממת *צימר לזוג 054-9673590, 054-3399930

688846 יחידה ודירת־נופש, קרקע מהממות לזוג✓2 ויותר בקהילה, לשבתות/ ויומי־400שח (החזר ליולדת) 052-7129661

699443

חיפה

צימר־חלומי ✓ג'קוזי, ✓מרפסת ענקית, נוף־לים, עוצר־נשימה, 052-7647954, 055-6719078

698053

חשמונאים

חדש! צימר משפחתי־יוקרתי ✓צימרים־לזוגות ג'קוזי, חצר גדולה. אפש' להשכרת־בריכה 052-2239491

663258

בואו לשחות ולהנות!!!! בבריכה־מקורה ומחוממת להשכרה לפי־שעות, במחיר־אטרקטיבי. צניעות־מוחלטת. 052-2239491

663260

וילה־מפוארת 4חד' מתאים עד־13איש יח"־הורים חצר ומרפסת ענקית. א.לארוחות. 058-4115265

665866 "צימר־דן" לזוגות! מפואר ג'קוזי ✓חצר ✓בריכה־מוצנעת. אפשרות בריכה־בלבד. 052-4481113מייל: daniamar100@gmail.com

666600 וילה עד־20איש, טרמפולינה, בריכה, ערסלים שולחן־פינג־פונג ,לשבתות חגים ואמצ"ש 052-4175145

694633

טבריה

דירה־חדשה, 5חד', ענקית, (צאנז) ✓חצר ,נוף־מדהים לכינרת, 053-3173328, 04-8581171 לתמונות: a048581171@gmail.com

664844 ליד־מלון־כינורות, סוויטת־פאר, למשפחות ולזוגות, מאובזרות ברמה ✓ג'קוזי ✓מדשאות. 054-8445539 ,תמונות. b0548445539@gmail.com

664874 סוויטה־זוגית מפוארת ומפנקת ✓ג'קוזי, נוף־פנורמי לכינרת בקרית־שמואל, סמוך־לשטיבלאך, 054-8477266 מ 8477266@gmail.com

665036 בטבריה־עלית וילת־נופש עד־15איש, 5חד חדשה, נוף־לכינרת וחרמון, ג'קוזי משחקים. 053-2743373

666640 וילה־יפהיפיה, עד־15איש. 4חד'✓ סלון נוף־לכנרת, דקה־מהשטיבלאך, מרחק־הליכה מהרמב"ם 050-4108857, 053-3105380

672087 במרכז טבריה, 2דירות נופש מאובזרות ✓נוף, דשא נדנדות. 050-4193520 ' 050-9774797

673836 מבחר וילות גדולות/קטנות ✓בריכה ✓מלונית יוקרה 9חד'. 050-4121014 '053-3105419 00504121014@gmail.com

679667 בפוריה! 2צימרים־לזוגות, נקיים, בריכה־מחוממת בפרטיות, ג'קוזי, בית־הכנסת, לנוף 0507322422 ,מייל: shkiabaofek@gmail.com

680086 2דירות־נופש צמודות, מרפסת נוף לכינרת עד -8נפשות בדירה. 052-8357813

686791 בעתיקה, מתחם־אירוח צמודי קרקע, ג'קוזי בכל־חדר ובריכה למשפחות/ זוגות, הליכה־לכנרת, 050-5762173

690867

דירת־נופש, 3.5חד', 10מיטות, חצר גדולה, בריכה, פינת־ישיבה, קרוב־לטיילת, 050-4149222, 058-4402008

691144 בכפר־שמאי, דירות אירוח יפות, עד־25מיטות✓ בריכה־דרמים ✓מקווה ✓בית־כנסת. 053-5559516, 050-9128404

691654

דירת־נופש מדהימה! נוף־פנורמי לכינרת והגולן קרוב־להכל, דילים מיוחדים. 38-37-400-055, לתמונות

W0554003738@gmail.com

692585 דירת־נופש זוגות/ משפחות בקרית־שמואל, מאובזרת ומושקעת, מרחק־הליכה מהכנרת ונוף. 050-6769068

693367 בית פרטי לאירוח מושלם, 4חדרים, בריכת עמודים, באזור חרדי 02-3817555

693458 צימר־"פסגות־החן" בריכה פרטית מחוממת ומוצנעת, ג'קוזי ענק, נוף־מדהים. 052-7772913 מייל: motiohayun@gmail.com

694679 פנטהאוז־מפואר בקרית־שמואל, 7חד', בריכה, טרמפולינות, ערסלים, מרפסות, סנוקר. קרוב־לכנרת. 052-6388897

694812 סמוך לרב־קוק, 5חד, חדשה, ברמה־גבוהה, מרפסת־גג, ג'קוזי וערסלים. 055-6874689, 8448620@gmail.com

694819 דירות נופש, מול־הכינרת, קרוב למרכז־העיר, יפות ומטופחות. מבצעים מיוחדים. 050-8954654

694927 יפהפיה מרווחת, נוף לכינרת, -8מיטות, 054-8402898 מייל: bm8402898@gmail.com

695177 דירת־נופש מפוארת "מול־הים" ליד־השטיבלעך נוף־לכינרת למשפחות גדולות וזוגות. 053-4101788, 052-7607313

695234 דירת־נופש חלומית, קו־ראשון לכינרת, מושקעת, קרוב לשטיבלעך ולטיילת. 052-7171530, 052-7168605

695786 וילה במושב־מגדל, 6חד' שולחנות־משחק, בריכה, חצר גדולה, נוף, פינות־ישיבה. 055-6817381

695895

בקרית־שמואל, 4חד' משופצת ✓חדרון, ✓מרפסת־גג ,נוף־לכינרת ✓חצר 053-3351340, 050-4131340 oshrit2205@gmail.com

697155 וילה, נוף לכנרת, בריכה, סנוקר ועוד.. אפשרות לזוגות במחיר־מוזל 050-4176362,

697570 דירת נופש בקרית־שמואל, נוף מדהים במבצע חורף, החל מ400ש"ח ללילה ו600ש"ח ל7לילות 052-7119823

698204

יוקרתית, חדישה, מהממת, 9מיטות סלון ענק יחידת הורים, מרפסת, נוף מדהים לכינרת. מתאימה לשבת למשפחה ולאמצ"ש גם לזוג 052-7687606 מייל: s8583390@gmail.com

694705 בצאנז, דירת־נופש, נוף פנורמי להרי־כנרת ולגולן, 4חד, עד־10מיטות, לשבתות/וימים 053-4144579

699525 4חד' ✓סלון גדול, 3שירותים 2מקלחות נקיה, קרובה לטיילת, 053-3129404 ' 054-8483998

700008 יחידת־נופש לזוג בצאנז, מאובזרת, חדשה ✓חצר ונוף מהמם לכינרת. 054-8456502/1

700132 יחידת־נופש, 10מיטות, מפוארת, דקה מהכינרת והשיט. לילה־שני חצי מחיר 050-6490535

700805 בעילית. וילה־פרטית לפינוק מושלם, 12-10מיטות, חצר־ענקית, טרמפולינה קבלות־ליולדות 052-7672580, 053-3172580

700055 מושלמת!! ג'קוזי־40c, טרמפולינה, שולחן־טניס, שולחן־סנוקר, נדנדה, חצר־ענקית,בריכה־גדולה 054-8502559, 053-3105419 w0533105419@gmail.com

696259 סוויטות מפוארות ממוזגות ומרווחות✓ ג'קוזי ענק, בלב־טבריה, למשפחות ולזוגות, 052-7166695

703043

יוקרתי לזוגות ✓ג'קוזי וחצרצימר למשפחות קרוב לכינרת, הנחה לאברכים. 053-4118072**

703237

וילה חדשה, במרחק הליכה קצר מהטיילת וממרכז־העיר, סמוך לתחבורה הציבורית, -15חדרי־שינה מהם 2חדרים פרטיים ✓ 5סוויטות פרטיות (בכל סוויטה 2חדרים) בריכה חפורה גדולה, ג'קוזי ספא, סאונה, סלון־ענק, מטבח גדול מאובזר היטב, לאנ"ש בלבד 050-8954272

703894 "דופלקס־כנרת" דירת־נופש 3חדרי־שינה ✓3מרפסות ג'קוזי נוף־משגע, 6מיטות זוגיות ✓מזרנים. 050-6059107

677583

טלזסטון

מאגר דירות־נופש לל"ת יפהפיות, נקיות, ממוזגות ומאובזרות, לזוגות, משפחות־וקבוצות. 0548455808

638034 לזוגות, לקבוצות, לימות־חול/ שבתות 2/3/5חד', מ.נוף פנורמי ✓גנרטור 053-4197468

679058 הוילה־האוסטרית יוקרתית וגדולה 11חדרים -50-40מיטות, חצר־גדולה ומאובזרת בריכה־גדולה ומושקעת 054-8423630

688946 דירה נאה לשבתות 6חדרים 17מיטותנוף, בקרית־יערים לפרטים 054-8439585

689474

יבניאל

מתחם קמפוס ✓אולם ✓בית־כנסת \וילה. על־גדות הנחל. 053-4282875

674395 סוויטות מושקעות! ✓ג'קוזי, פינג־פונג בריכה וחצר־פרטית, טרמפולינה מחירים נוחים! 052-7634802, 058-4592482

680064 צימרים ביבניאל עד־15איש בריכה־מובנת גדולה 5חד־שינה, חדר־אוכל, סנוקר, משחקי־שולחן. 054-2406783.

680043 ביבניאל 2דירות ארוח גדולות יפיפיות, גינה ענקית מאובזרת, נוף, סמוך לציון 054-7741524

690632 מתחם ארוח, לזוגות/ משפחות גדולות, בריכה־מחוממת✓ ספא, משחקי־חצר, פינת־מנגל 054-7999769

690865 2יחידות נופש חדשות, לזוגות/ משפחות, בריכה־מחוממת. פרטיות. במחיר מפתיע!! 052-4469074

692482 "בית־צימרמן־יבנאל" וילת־אירוח יחודית, נוף־מדהים, בריכה גדולה ✓ג'קוזי, אירועים, צמוד־לשטיבלעך. 058-5900770

693440

וילה יוקרתית וצימרים, עד־50איש, בריכה, ג'קוזי, חצר־ענקית ונוף. 051-5445900, 050-7233492

695305 וילה, 9חד, 40-30איש, שרותים צמודים לכל חדר, בריכה מחוממת, מבצע לסופ"ש!! 052-7619895 ,053-4661003

695686 "א־מחייה־צימר" מתחם־250מר שילדים אוהבים! בריכה, פרטיות, נוף־מהמם קרוב־לביהכנ"ס. 053-3505580, 053-3152211

695716

צימר זוגי ביבנאל ־חדש, מעוצב, מאובזר, ג'קוזי, פרטיות!050-7101122, skynofehs@gmail.com

699804 2יחידות־נופש יפות ומאובזרות, קרקע/נוף, לכל אחת חצר־פרטית✓ בריכה מחוממת. 054-8410318

699885

צימר זוגי/משפחתי (8נפשות) במתחם מפנק✓ בריכה, מתאים להבראה לאחר־לידה, 050-6377843

702305 ליד־הישיבה, צימר־יפהפה, 4חד, גינה, נוף־פסטורלי, מטבח ומיניבר־כשר. 054-4660425

702640 וילה מהממת, נוף מדהים, בריכה מחוממת✓ג'קוזי, 4חד, עד־18איש✓ משחקים. 055-6654434

704225

יד בנימין

בית־פרטי סלון ומטבח גדול 3חדרי־שינה, חצר מאובזרת, 1800ש"ח־לשבת 050-8336857

703084

ירושלים

ברמות, ארוח־בוטיק לזוגות, מושקע, נוף־מהמם, ג'קוזי־ספא ענק, פרטיות 054-8596342 מייל nof.shmuel@gmail.com

666488 וילה ✓צימר סמוך־לירושלים לשבת־חתן וכד', 10-3חדרים חשמל־כשר, ג'קוזי ✓בריכה 052-5547091

670580 דירות ברמה גבוהה, לתקופות־קצרות ושבתות. במגוון גדלים, באזור רוממה 058-3687220

683095 סוויטה מפוארת לזוג בבית־זגן, ג'קוזי, אפשרות לגנרטור, אמצ"ש 400ש"ח. 054-8551163

657195

עין־מטע", סוויטות אירוח יוקרתיות מאובזרות לציבור החרדי, בהרי־יהודה.050-5742696, 052-5172008

687915 ברובע־היהודי, דירה יפה נקיה וממוזגת, לשבתות ולימים, אויר ואוירה. 052-7691623

690648 במאה־שערים דירת־נופש מפוארת, נקיה, מאובזרת וממוזגת 3חד' -8מיטות, לימים/שבתות, 052-7692053

695893 יחידת־ארוח מפנקת, זוגית✓ במקור־ברוך שרי־ישראל, מרפסת גדולה ק"ד. 052-7646474 מייל r0527646474@gmail.com

697127 בבית־זגן פנטהאוז מפואר, מעלית. מרפסת לנוף־פנורמי **יחידת־דיור, 500שח, גנרטור 053-3113559

698341 בגבעת־זאב וילה דו־מפלסי 5חד' ✓מרפסת וחצר, נוף, טרמפולינה, ערסלים 053-4179531

700870 בין במקור־ברוך/ לנחלאות, מושקעת עד־6איש✓ תינוק, לאמצש 500שח סופש 650שח לזוג 054-4664770 ,050-4144940

702310 בגאולה! דירות קייט מפוארות, קומה־נוחה, ליומי/ שבועי ✓כל־הנוחיות 053-3184783 ,02-5384783

702397 בלב־ירושלים, צימר־זוגי מפואר ✓ג'קוזי גדול, ברמה־גבוהה, לקבלת־תמונות במייל: m7661349@gmail.com ' 052-7661349

702572

צימר־לזוג ברמה הגבוהה ביותר נוף־פנורמי, ג'קוזי, בריכה מחוממת וחצר, גנרטור. 050-4128194 ' jview4u@gmail.com

704243

מושב תרום

למשפחות לקבוצות ולשבת־חתן, עד־40 אורחים, בריכה מחוממת ✓מקוה־פרטי, וספר־תורה־במתחם, 050-3388668

663275

יסודות

במושב־יסודות, צימר בוטיק, חדש ומטופח הנחות לאמצע שבוע. 054-8505806

699246 וילה חדשה עד 20איש ✓חצר ✓דשא ✓מתנפחים ✓נדנדה. 055-4011438

700154

דירות־ארוח עד 15נפשות ✓צימר עד8נפשות ✓דשא וערסל. אפשרות לקיטרינג. 054-8436443,

680014 **וילה חדשה לשבתות ואירועים* 9 חדרים, 30 מיטות, סלון ומטבח גדולים, חצר מטופחת. 0527-193-193**

700650 וילה יפהפיה ענקית חדשה 220מ"ר עד 20איש חצר מאובזרת 054-8436442

700704

נתניה

מאגר דירות נופש גדולות יוקרתיות, נוף פנורמי־לים, 054-8449595 לתמונות b0548449595@gmail.com

667319 בצאנז וילה־מטופחת ✓מתקני־חצר ודירות־נופש,צמודות־לים.למשפחות וזוגות. /190-170-7-052 או058-3205078 -053-3104312לזוג.

669688 "על־הים" בצאנז, הכי־קרוב ומשקיף לים, *יחידה־לזוג *דירה גדולה 053-3104491 mbb4490@gmail.com

674343 חדש ומפואר!! צימרים וזוגות־נופש ליד קרית־צאנז✓ בריכה וג'קוזי פרטי. 054-8517518

678558 יחידת־ארוח לזוג בצאנז צמוד ומשקיף לים. נקי ומפנק לימים־ושבתות 052-7693805

682144 בצאנז!! צימר־נקי ומפנק קרוב־לים, מרווח ומאובזר, לימים ושבתות. 058-3288342 לתמונות: cd0583288342@gmail.com

691281 במרחק הליכה מהים, יחידת־אירוח לזוג, ממוזגת נקיה ומטופחת, צמוד־לצאנז. 054-8409235

691662 בצאנז, 5חד גדולה, מרפסת ענקית, טרמפולינה ונדנדה, למשפחות־גדולות. 053-3104671, 053-3104323

691815 *יוקרה־על־הים בצאנז* 5חד✓ צימר־לזוג 053-3104984 **8מיטות✓ בריכה 058-3237975 **6מיטות 055-6727975

692480 בק.צאנז, קרוב־לים, מבחר דירות ויחידות, לל"ת, לשבתות, ימי־חול. שוורץ 053-4163721

677569 "צימר־זיו־אור" עד־7נפשות, ✓טרמפולינה✓בריכה ✓צימר־זוגי ✓ג'קוזי, מבצע חורף 400לזוג ליום־חול. 054-3138220

694811 3צימרים מטופחים ✓בית קרוב לקריה ולים, ✓ג'קוזי ✓בריכה מחוממת, להחזרים זכאים! 0542989444 ' 2989444@gmail.com

695306 בצאנז, *לזוג/משפ' 053-3133242, *לזוג בלב־הקריה 054-8445107 ***לזוג✓2, 053-4187791 ***-2זוגות 053-3119085

696395 בצאנז־מפוארות✓ נוף!! סוויטות־053-3125160, 053-3268979, 055-6736323. דירות־054-8598377/66, 054-8519879, 058-3238522, מייל: mshpera@gmail.com

696381 יחידה מפוארת ומאובזרת, צמוד לניאדו, מתאים ליולדות. 052-7156286, 050-4199349 szg2010@gmail.com ,

696533 בצאנז' קרוב־לים ל־8נפשות, ק"ק מפנקת, ג'קוזי ✓חצר, עם־קבלות 052-7109667 מייל: k0527109667@gmail.com

697564 2סוויטות חדשות ומאובזרות ומפוארות, ✓מרפסת, נוף־פנורמי, קרוב לצאנז ולים, 052-7206310

698076

וילה קו־ראשון לים, צמוד לצאנז, 9חד, עד־45איש, בריכה־מחוממת, לימי־גיבוש/נופש־משפחתי. 03-5114260

698131 וילה־מפוארת מטופחת ומאובזרת, 7חד✓ יחידה. צמוד לגלי־צאנז. 052-7156286, 050-4199349 szg2010@gmail.com ,

698496 בצאנז, דירה חדשה מטופחת ומרווחת, 4חד, -8מיטות לשבתות, קרובה־לים 050-4161931

699599 צימר מושקע קרוב לקרית־צאנז, מרחק־הליכה מהים, נוף, מרפסת, ג'קוזי. 055-4004452

700197 "נתניה־במרומים" צמוד־לצאנז ולחוף חדשה וגדולה, קומה־גבוהה נוף־פנורמי־לים. 055-6777284 לתמונות: nb0556777284@gmail.com

701610

בצאנז, **יחידת־נופש מאובזרת לזוג, **דירת־גן חדשה, חצר מאובזרת, קבלות 054-8493083.

701863 052-7179773, צימר־זוגי מפנק ויוקרתי ✓בריכה־מחוממת וצנועה, קרוב־לים, תח"צ, ארוחת־בוקר רפלקסולוגיה. 055-6750597

703076 וילה משופצת -20מיטות, ליד לניאדו, גם לימי־עיון **צימר זוגי 054-8421205

704276

בצאנז לזוגות! צימרים חדשים✓ נוף מרהיב־לים, לאמצש/ וסופש. 053-4181568. בנושא־אצולת־ים: c683.co.il

704391

מירון

אחוזת הוד־והדר, יחידות אירוח מפוארות חדשות, מאובזרות, קרוב לרשב"י. 054-8424779/6

662825 מתחם־דירות ✓גקוזי בכל דירה ✓חדר־אוכל ✓חצר־גדולה ומשחקים. 052-2979067

691849 **וקסלשטיין דירות אירוח חדשות ונקיות במגוון גדלים. 052-7115419**

704238 לחגים/לסופ"ש לקבוצות, דירות־אירוח מאובזרות, במחיר הכי־זול, נוף מדהים, וחצר 052-7654044

704055

מצפה יריחו

2צימרים מפנקים ג'קוזי ,בריכה, נוף, לזוגות, פרטיות־מוחלטת דגש־בפרטים הקטנים. 052-3003598

683092 צימרים החל מ־380ש"ח ללילה. אפשרות לג'קוזי ונוף למדבר. 050-2000298

690312

דירת נופש חלומית, חדשה מבריקה ומרווחת, מרפסת✓ נוף־מרהיב. לזוגות/ משפחות 053-7323455

690336 וילה־גדולה, בריכה־ענקית, **דירה לזוגות/משפחות✓ ג'קוזי, נוף ופרטיות. 053-3148729, 0528670619, 05832aa@gmail.com

690703 לכפר הנופש "חן־במדבר" צימרים לזוגות/משפחות לאמצ"ש, בריכה־פרטית, וג'קוזי. במבצע!! 058-7880837

695782 צימר חדש מפנק ונקי לזוג, בריכה־חמה, ג'קוזי, פרטיות־מלאה, נוף־מדהים. 054-6662770

696026 2צימרים־יפהפיים לזוגות ומשפחות. ג'קוזי, חצר/גינה, נוף־מדברי מהמם. החזר ליולדת... 0528134771

698176 "צימר־מכל־הלב" נופש־יוקרתי, -2צימרים חדשים לזוג✓2. עם־ג'קוזי ומרפסת־לנוף, (החזר־ליולדות) 055-9831807

701830

מתתיהו

צימר זוגי מפואר ומפנק, ג'קוזי, גינה־פרטית, חשמל־שבת 053-4147462 לתמונות z0534147462@gmail.com

689344 צימר זוגי גדול חדש, כפרי, מודרני ✓ג'קוזי ברמה גבוהה. 050-6002800

696523

ספסופה

מתחם ליום כספסופה
מתאים לקבוצות ולזוגות
• בריכה מחוממת
• מתקני משחק • חצר גדולה
עד 40 איש
052-7662283
058-3255832

"נגיעות־של־וואגאס" צימרים מפוארים, פרטיות־מלאה חצר־ענקית ✓בריכה ✓בריכת־זרמים מחוממת, צמוד־למירון 052-8122213

662338 מבצע חורף! 2צימרים פרטיים למהדרין, מול־הנוף, חצר־גדולה!!! אטרקציות, נקי 052-2988099

686252 מתחם למשפחות/קבוצות, עד -40איש, 10חד, בריכה, מרחבים, ביהכנס, ומעיין־סמוך, 053-5097055

686970 וילה✓ צימרים, הכי־מפוארים! במחיר מצוין! בריכה־ענקית, ג'קוזי, פרטיות. 052-3135167, 052-6488961

691504 וילה משפחתית, מפוארת עד־14אורחים✓ בריכה מחוממת✓ ג'קוזי, משחקים, פרטיות, 054-4848413

691777

"היהלום־שבחושן" וילה ענקית ומפוארת, -40מיטות, בריכה־גדולה, 3ג'קוזי, סלון־ענק, נוף־מדהים. 055-6772728
695883

-4סוויטות במושב־ספסופה צמוד למירון ברמה גבוהה, מאובזרים, ג'קוזי ספא ענק, בריכה מחוממת. 050-2606535
696510

3יחידות ברמה גבוה +ג'קוזי +בריכה מקורה מחוממת, חצר מאובזרת. 050-2333001
699047

צימר־זוגי, מאובזר מדהים, ג'קוזי ענק. חצר־מאובזרת, מבצעים־לחורף! קרוב לרשב"י. 050-9177759
699216

וילה יפיפיה 4חד'+סלון, בריכה־מחוממת, חצר פינות־ישיבה, משחקי־שולחן, סנוקר ומרפסת־גדולה. 054-5726412
703014

עלמה

וילה־מושקעת +3צימרים לזוגות ולמשפחות, עד־38איש, +בריכה +ג'קוזי ספא +משחקי־חצר, 054-5634805/6,
613413

וילת אירוח, בריכה־מחוממת, פ.מנגל, ג'קוזי ספא חיצוני, 4חד', עד־12איש. 052-8561155
671599

צימר ענק, עד־10נפשות +בריכה, ג'קוזי, חצר־ענקית. אפשרות לבחורים 050-4545170, 050-6662995
686390

3סוויטות "עלמת־החן" מפוארות +בריכה־מחוממת +ג'קוזי, חצר, סנוקר, מרפסת־לנוף. (כרטיס־מילואים) 052-7982208
691814

"נאות־עלמה" 2מתחמי־נופש נפרדים לזוגות/ ומשפחות/ בחורי־ישיבות, 2בריכות נפרדות 054-7243661
703332

עפולה

סוויטה־חלומית, מפנקת לזוג+, ג'קוזי־ענק, חצר מהממת, חדשה־מהנילונים, החזרים לאחר־לידה. 054-8453017
690664

וילה ענקית לשבתות וביהז"מ, עד־35מיטות, מרחבי־דשא, בית־מדרש, חדר־אוכל, 053-3155215
697559

וילת־נופש ענקית, יפה ומושקעת +חצר מאובזרת +גנרטור 20-50איש. 050-4191271 v0504191271@gmail.com
699827

בעפולה־עלית, בית־פרטי, נקי ומטופח, חצר ומתקנים, כ10מיטות, גנרטור, 054-8535968, b0548535968@gmail.com
701816

ערד

מחלקה־ראשונה תיווך נופש ללא־עלות. מאגר וילות, צימרים ויחידות מפנקות בעיר־הקייט ערד. 0534-190-990
660662

"פסטורל" מאות וילות־נופש אטרקטיביות בכל־הגדלים, בכל המחירים, לל"ת. 053-4122523 מ: P0534122523@GMAIL.COM
664886

"אחוזת־דאבוס" וילה מפוארת +בריכה מחוממת +וג'קוזי, 9חד, חצר־ענקית+ משחקים, פנוי לסופש 054-8538389
675729

"פלנטה"־ בליגה־אחרת, אחוזה ענקית!! עד־40מיטות, 9חד', מרחבים!! ניחוחות!! נופש מושלם!! חייגו 0534190013, p0534190013@gmail.com
691428

צימר־נופש מפואר, 11מיטות +חצר ענקית מאובזרת +אטרקציות 052-7698033 אפשרות החזרים־ליולדות, לתמונות: p0527698033@gmail.com
693442

נופש מפנק ומושקע, עד־12מיטות, חצר גדולה ומאובזרת, בריכה 054-8487503
694484

"שוהם" הוילה הגדולה והיוקרתית! 12חד, כ־55מיטות, נוף +אטרקציות +ס"ת. 058-3240988
696901

הטירה־ וילה 10חד' מטופחת +בריכה/ צימר לזוג +נוף־מדהים!!!. 058-3235448 מייל t0583235448@gmail.com
698173

נופש מגלקסיה־אחרת! קמפוס מהניילונים, 40מיטות (אפשרות גם ל12מיטות) כדונם־חצר, סטייל ארופאי, אטרקציות 052-7115854 מייל: 7115854@gmail.com
704239

סוויטות־בוטיק מטופחות. חצרות מאובזרות, נוף לים־המלח. אפשרות להחזרים 053-3108299 gal0533108299@gmail.com
704242

צפון

בכפר־חנניה 2צימרים, בריכה מחוממת, מקורה, ג'קוזי, מחירים מיוחדים 050-9737200 050-6885737
668323

בשלומי, וילה, 5חד', מרפסת וג'קוזי ענקיים,חצר־מאובזרת+ בריכה, אפשרות־למזרונים. 050-6415469, 054-3987505
685173

אירוח־במעלות, דירה+ 2צימרים, ל-8נפשות, ג'קוזי, פינת־מנגל, לחגים/ שבתות/ וימי־חול 053-2244260
689247

במושב־כלנית, 5צימרים יוקרתיים עד־25איש בריכה, ג'קוזי, נוף, בית־כנסת בישוב. 054-9917000
693415

בפקיעין היהודית־וילה למשפחות/ ארועים, כשרה־למהדרין, 3בריכות מוצעות (מחומם־ומקורה) בית־כנסת ומקווה 050-2375906
693482

מתחם מפואר מאד, למשפחות/ זוגות, בריכה מצוינת, נוף הרים עוצר־נשימה. 054-5742965
693495

"בקתות־אהבה־וחלום" 15דק' ממירון 3צימרים יוקרתיים +2בריכות, (אחת־פרטית) נוף להרי־הגליל. 052-2332852
694859

במשמר־הירדן, 4צימרים למשפחות/ זוגות, עד־16איש, בריכה, ג'קוזי, סאונה, סנוקר, 058-5050231
698081

צימר מומלץ! בקהילה־חרדית, מרחק הליכה מהחוף הדתי, מחיר מתחשב 072-3725877
701760

צפת

בעתיקה, 5חד', מיוחדת, נקיה, חצר, שולחנות־משחק. וכן־3חד א.ביחד (עד־22נפשות) 050-5988803
661067

בלב־העתיקה בין בתי־הכנסת צימרים־מפוארים ממוזגים ומאובזרים, לזוגות ומשפחות. 050-8550462 מייל: b0508550462@gmail.com
662396

בכניסה לעתיקה צימר עד־5נפשות, מאובזר, מטופח, וממוזג. 052-6573838
665865

"חצר־מונטיפיורי" מתחם־נופש בעתיקה, 8חד, 45מיטות, מרפסות נוף וחצר 054-7657770 מייל: cm0547657770@gmail.com
666605

צימרים "נוף־מירון" יפהפים 2-5מיטות, +ג'קוזי +חצר נוף־מדהים 11\052-7175912 לתמונות: n7175912@gmail.com
669782

"מלכות־שלמה" צימרים בעתיקה, מפוארים ממוזגים, מצוחצחים ויוקרתיים, +ג'קוזי, נוף. 055-8808100
670577

במרכז־העתיקה, יחידות־נופש מטופחות *דירה יפיפיה. לזוגות ומשפחות. 055-6742207 052-7679018
671504

בעיר־העתיקה מתחם לקבוצות, חצרות, מטבח, אולם, ביהכנ"ס, אפשרות לחיבור־גנרטור, לישיבות ומשפחות 052-7693137.
672294

"אחוזת־רימון" סוויטות מפוארות, למשפחות/ זוגות בעתיקה+ נוף, גישה נוחה. 054-7750080
674512

ויטראז' בעתיקה, 8חדרי־אירוח יוקרתיים+ חדר־אוכל, מאובזר, עד־50איש, למשפחות/ קבוצות!! 052-7646814
675834

"קשתות־בצפת" 2 יחדות־ארוח גדולות ומאובזרות, בעתיקה+ג'קוזי (צמוד למנדיס) 2/8מיטות. 053-4133500
676148

הפסגה־ בלב־העתיקה סוויטות מפוארות +נוף להרי־מרון +ג'קוזי +חניה צמודה. 052-7174498
679544

בנוף־כינרת, וילה עד-35מיטות, 300מ"ר חצר +מתקנים ופינות־ישיבה. בריכה50מ"ר מקורה. 0722-477-300
679842

צימר זוגי משופץ בשכונה־חרדית סמוך־לעתיקה +גנרטור 054-8464966/ 054-8482595
680597

***האוויר־של־צפת, היוקרה שלנו*וילת נופש חלומית עם -7חד', -2קומות עם כניסות נפרדות, מרפסות, חצר רחבה עם פינות ישיבה ובריכת־שחייה מחוממת בפרטיות מלאה. מושלם ללינה ואירועים עד -35איש. וילת לירוי 050-3567110 050-7810304**
680405

"אחוזת־תפארת־צפת" צימרים חדישים, במרכז־העתיקה, מפוארים ומפנקים, ג'קוזי, לזוגות ומשפחות. 050-4173161
684875

וילה בלב־העתיקה, חצר. מרפסות. נוף, ***בהר־כנען נוף עוצר־נשימה. 054-8481177 /03-3748426
685651

דירת־קייט, בעיר־העתיקה, חדישה וממוזגת, ג'קוזי +חצר, לזוגות/ משפחות, 05331-75580 בערב: 052-7694655
686241

בהר־כנען וילה -8חד', -22מיטות, יפהיפיה, מאובזרת־ברמה +גינה־יפה. 050-4106544 050-4191179, 054-8528202
686333

וילת־נופש 5חד', בריכה־מחוממת מקורה, ג'קוזי ענק מקורה. -15איש. (בהר־כנען) 052-7635874
686469

"הבוטיק־11" זוגי הגובל־בעתיקה, יוקרתי ברמה, מאובזר ונקי במיוחד, צופה־למירון 052-7676668
686538

סוויטה בוטיק זוגית, נוף־מדהים, חדשה ומטופחת, מרחק־הליכה מהעתיקה!052-7159276, a527159276@gmail.com
687349

"אחוזת־פנורמה" בעתיקה, מקום מדהים, עד־50ארחים, אין בריכה. 052-7141045 , panorama41045@gmail.com
689219

בעתיקה צימרים־חדשים ומפוארים +ג'קוזי, נוף, מרפסת וחצר *ודירות. 052-2840299 054-7113601
689253

בית־ארז למשפחה־המורחבת! בהר־כנען 65מיטות +חצר, חדר־אוכל בית־כנסת, שולחנות־משחק www.beiterez.co.il 053-4185084
689970

צמוד־לעתיקה. יחידות־נופש חדשות, +מרפסות, לקבוצות/ למשפחות עד־26איש, במחיר־משתלם!! 055-6781698/ 055-6724230
690733

בעתיקה, צימר 2חד' וגלריה עד־6איש, חצר יפה ג'קוזי־גדול. 054-3159191
690957

סוויטה "הר־צפת" יוקרתי, ג'קוזי ושקט, פרטיות, נוף רק ב499שח!!! 050-2999394
691162

אויר־בצפת מאגר עדכני לחיפוש דירות־נופש לשבתות ובהז"מ לפרטים: avirt1612@gmail.com 058-3215378
691774

"בית־מונטיפיורי" הצימרים הכי יפים ומפנקים, בעיר העתיקה. 053-4187682 b0534187682@gmail.com
692094

במרכז־העתיקה. דירות־נופש, +ג'קוזי, לזוגות ומשפחות. *יחידה זוגית במחירים נוחים. 052-7109184
692584

וילה מהממת! בריכה מחוממת, 4*10מ', -15מיטות, הנחות לרגע האחרון. 055-6726973
692806

צימר מפואר בעיר־העתיקה, מקום שקט סמוך לביהכנ"ס, 5חד, 053-3130405
694675

בעתיקה, לזוג מטופחת. +מרפסת' נדנדה וערסל, נוף־למירון. +דירה־גדולה. 054-8433088 a0548433088@gmail.com
695885

"הצימר־הסגול" זוגי ונחמד בלב העתיקה, *דירה סמוך לעתיקה 052-7134856
696014

דירת־נופש בעתיקה, נוף־מרהיב להרי־מירון. מחירים מיוחדים לחודש־זה. 055-6777508
696608

"אויר־ואוירה" סוויטות מפוארות ומפנקות לזוגות כרבע־שעה מהעתיקה 0527138765 לתמונות A0527138765@GMAIL.COM
700211

בהעתיקה בצאנז, -10מיטות, מרפסת נוף למירון, ממוזגת **יחידה לזוג. 053-3183086
700307

חדש בעתיקה סוויטות: *משפחתית מפנקת +מרפסת נוף, *זוגית מהממת +ג'קוזי. 053-4131314
701858

במרכז עתיקה עד־50מיטות ביכנ"ס +ס"ת ובניא מתאים מאוד לבחורים 053-4178998
702645

בעתיקה צימר למשפחות, 11מיטות, מאובזר חצר מרפסת נוף, 050-4164685 מייל n0504164685@gmail.com
703419

חדש ־נפתחו עכשיו "סוויטת־הצבי" צימרים מפוארים ומפנקים בהר כנען - צפת לזוג/ לזוג +2, ג'יקוזי ספא ענק בפרטיות מוחלטת, מרפסת־נוף מדהימה לכנרת 053-4190947
704212

מבחר דירות, צימרים ווילות למשפחות וקבוצות בצפת ובסביבותיה, מחירים־נוחים. 050-4105896
704246

קוממיות

דירה +מלונית מ־15 עד 50מקומות, +אולם חצר +מתקנים. +פינת־חי. 052-7613501/2
669693

וילה־ברמה! 4חד' (10מיטות) +צימר 13מיטות +צימר זוגי־מלונאי +חצרות, התפנה־לסופ"ש. 053-3151294\3
689779

"צמרת" משפחתי+זוגי, מהמם (+ג'קוזי) דשא, מתקנים, פינת־חי קטנה, (החזרים־ליולדות) 054-8477270/60
694635

2צימרים מפנקים, נקיים ומטופחים, 2-14מיטות, חצר יפה ומאובזרת. 052-7676830/40
695070

וילה־וצימרים, באוירה־כפרית קרוב־לקוממיות, נקיה ומאובזרת, דשא, מתקנים, מקווה ובריכה. 054-8426740 a0548426740@gmail.com
695076

רכסים

צימר זוגי מפואר במיוחד+ ג'קוזי לנוף נדיר. לפרטים ותמונות־ nh0527193480@gmail.com
672289

וילה־מפוארת, -3קומות, -30מיטות, נוף, גנרטור, בריכה, nofesh2023@gmail.com טל 052-7646296, 050-4129742
673491

פנינת־השקד דירת־גן חלומית בלב מטע־הזיתים, ל־15נפשות, 200מטר דשא, גם־אמצ"ש 052-7135279/8
688534

בגבעה־ג' מרווחת, -15נפשות, נקיה, ג'מבורי ענק, ערסל, פינת־ישיבה, לשבתות. 052-7678699
699891

צימר מפואר לזוג +ג'קוזי, נוף, יום־חול 450ש"ח שבת 600ש"ח 053-3168943
703548

דירת נופש חדשה ומפנקת! 5חד', -15מיטות+ חצר+ מרפסת, נוף־חלומי!! 054-8526066
703649

מתחם־ארוח לשבתות־ג'יבוש ושמחות, עד -100מיטות, מרווח, משופץ, פרטיות מלאה, 058-3205007
704076

תפרח

בית־קרקע 7חד' ל־2 עד 23מיטות +חצר נדנדות, ערסלים. 054-8442721
668078

אירוח־בכפר לקבוצות ולמשפחות, אולם־שמחות, אוירה שקטה, חצר, דשא, ערסלים, ופינת־חי, 052-7135196\5
671680

מתחם־צימרים 50/40 +ערסלים, נדנדות, פינגפונג, +ש.כדורגל +מגרש +דשא +ח.אוכל +אפשרות לביכ"נ וגנרטור 089925265
685918

"בנעט־ארוח" במרכז־תפרח 60נפשות כולל־תינוקות, מתקני־חצר, מדשאות, +גינרטור, מוכר־במס!! 052-7612965 08-9926198
682343

בתפרח יחידת־אירוח, -10מיטות, מטופחת ומושקעת ומאובזרת, מיקום־שקט לשבתות ולאמצע־שבוע 0527116914
698534

קוטג', 4חדרי־שינה, 18מיטות +מזרנים, +סלון־מרווח +מדשאות+ משחקים 052-7165576, 052-7148795
698738

4יחידות מאובזרות כ־30מיטות, מדשאות־ועוד, פינת־חי. פרטיות ורוגע 100ש"ח לאדם. 058-3282327
704512

קמפוסים

בהזדמנות! קמפוס מדהים לשבת־וארא, 200-120מיטות. 052-7651201, 02-6632407 , shatiachadom10@gmail.com
675342

לשבתות ולבין־הזמנים, קמפוס באיזור־המרכז, 60מיטות, חדר־אוכל מטבח גדול ובימ"ד, 055-7604110
637457

בזכרון־יעקב, לשבתות־חתן וחופשים 200-40נפשות, מדשאות, ערסלים, א.לגנרטור, 052-7192737
679682

במרומי־ירושלים קמפוס־ישיבתי מפואר ברמה־גבוה, חדש, 43חד', חצר ענקית, נוף־מדהים. 054-8373899
680149

תאריכים־אחרונים! "על־הפארק" במודיעין־עילית, בית־כנסת, מקווה־בריכה, דשא, מרחבים, 17חד', -80מיטות 052-7136548
685607

בקמפוס ־החדש וילת־נוף־דולב ב'חשמונאים' 70מיטות מפנקות, בריכה גדולה, נוף־ואוויר, פינות־ישיבה, מתקנים. מטבח מהודר. 053-3101255
691018

במושבה־מגדל, קמפוס מושלם בנוף מרהיב, בריכה, אולם־אוכל, עד־80איש.050-3349536, tc695695@gmail.com
693034

בתפרח, קמפוס יפיפה ,חדרים מרווחים וממוזגים, בית־כנסת מדשאות ומרחבים. 052-7113902
695875

קמפוס מפואר ביקנעם לאנ"ש, אולם, מקווה, בית־מדרש, -15חדרים, -65מיטות 052-7661888
696652

בצפת במרכז־העיר, 25חד, ממוזגים, 100מיטות, נוף־מרהיב, אולם, ביהכנס, חצר+ משחקים. 058-5200008
698105

קמפוס מפואר בבני־ברק עד־80מיטות חדר־אוכל, בית־מדרש, לשבתות ולבין־הזמנים. 052-7609041 מייל: a0527609041@gmail.com
698484

בירושלים, מתחם־ארוח לשבתות, באזור שכונות־הצפון +בית־כנסת ואולם מרווח, 058-3216023 מ s0583216023@gmail.com
699009

קמפוס מפואר בטבריה! ישיבות קעמפים סמינרים עד70 איש 050-6731954
699082

בתפרח קמפוס לשבתות, 60מיטות+ מצעים, בית־מדרש, חדר־אוכל. (גנרטור) 050-4170251 מייל: a0504170251@gmail.com
700038

קמפוס מהודר ל80איש בית־כנסת חדר־אוכל, קרוב־לכינרת. 053-7172553
696391

מתחם בביתר להשכרה לשבתות. 16חדרי־שינה. מיקום שקט ופסטורל!!!! 02-5310-313 a025310313@gmail.coM
701126

במודיעין־עילית למעלה מ60מיטות חדר־אוכל 120מקומות בי"כ וס"ת מחיר־מצוין! 0554011310 מייל ch886365@gmail.com
702441

קמפוס־ישיבתי גדול ומטופח במודיעין־עלית עד־60מיטות. לתמונות: de7413@gmail.com 054-8421528
703919

במודיעין עילית לשבתות חתן וכדומה 40-60 מיטות 058-3227147
703931

רחבי הארץ

מבצעים!!! צימרים ודירות־נופש בכל־הארץ שירות חינם! 054-8034868 02-3721927, "טוב־צימר" www.tuv-bait.co.il
690195

בחרישל! דירת־נופש מפוארת, לשבתות (מצבר) ולימות השנה, 050-4194193 לתמונות: a0504194193@gmail.com
697466

במיצד, וילה ענקית יפהפיה, למשפחות גדולות, לשבתות ולכל־השנה, 052-7173185,
697494

"אחוזת־בר" במושב־רוחה, -13חד', -3בריכות מחוממות +מתחם־סגור 100מ"ר. חצי־שעה מהמרכז 050-7474713
699233

וילה־יוקרתית באשקלון, 10חד, 5דק' מהים, ג'קוזי בריכה־מובנית, לזוג ועד־40איש 0546281998 , b0546281998@gmail.com
701538

כפר־נופש, במרכז, לסימנרים/ וישיבות, מחירים־מצוינים לאמצ"ש, ומתחמים ברחבי־הארץ לפרטיים/ומוסדות 0723938493 מייל־ Indigo.shabat@gmail.com
703449

מכירת רכב

שברולט־טראוורס RS, 2022, ראשונה, פרטי, 760,000ק"מ,מטופלת במורשה, 218,000ש"ח, 052-5552195
703556

השכרת רכב

תשכרו טוב!!! לא־שוכרים לפני שמתקשרים ל"שחר־השכרת־רכב", פרטיות, מסחריות, מפוארות. 077-40-900-70
695026

דרושה אישה בדחיפות מהבית, רווחי מאוד! עבודת־צוות, המון־סיפוקי! י־לאנדא 055-6737010
669119

מחפשים עבודה? 4000 משרות פנויות. גלאט־ג ובס, 073-7055666. www.glatjobs.co.il
689325

דרושה אישה /בחורה לעבודה נוחה מהבית משרה־חלקית. לפרטים: 052-7143496
698469

לחברת־סיעוד בירושלים, מטפלות/ ים, לטיפול בקשישים בביתם, שעות גמישות, שכר־נאה, לפרטים: 02-5002206, 052-3635310
700142

בס"ד תוספת הכנסה משמעותית שתשתלב בסדר־יומך. עבודה־מהבית לנשים ללא־מחשב 052-7131279
700588

דרוש איש־מכירותסניף רפאלי בבני־ברק מחפש איש מכירות עם יחסי אנוש מצוינים. העבודה כוללת מכירה בחנות, מתן שירות־ללקוחות ועזרה בבחירת מוצרים.ניסיון קודם יתרון, אך לא חובה.תנאים־טובים למתאים.לפרטים: 050-417-9233 או להגיע לסניף רפאלי ברחוב־רבי־עקיבא־115, בני־ברק
702404

דרושה אישה לעבודה מהבית, קידום מקצועי, הכנסה גבוהה, ה.קוזק 053-4149367
702742

לרשת מעונות־יום ארצית בבני־ברק, חשבת־שכר נסיון מוכח שלוש שנים rdm@rdmco.il
703405

דרוש דוור לאזור ירושלים, ביתר. לחלוקה של עיתון בשעות גמישות, רכב חובה 050-6499976
703873

עוזרת־בית למשרה־קבועהבמרכז ירושלים, 5ימים בשבוע,5שעות ביום, חרוצה וזריזה, נקייה ומסודרת. 60ש"ח לשעה 054-3036484
703922

לרשת חינוך גדולה בירושלים, דרושה מזכירה למ"מ, קו"ח למייל: Gobs.liska@gmail.com
703930

למעון איכותי בב"ב, מטפלות שכר גבוה, תנאים מעולים 052-7155467
700809

דרושות סייעות/ גננות +ניסיון, למעון בב"ב גבול ר"ג, צוות־חרדי 2תחנות מעירית־בני־ברק, שכר בין־60-45ש"ח לשעה קווים שמגיעים 161,160,ו־28 טל 054-8507450:
704059

דרושה מנהלת־צוות מנוסה למימושי־זכויות־רפואיות בבי"ש, התמחות בעבודה מול ביטוח־לאומי. vvv05832@gmail.com
704062

גן־בקרבת ב"ב דרושות: גננת/ סייעת, חל"ד לגילאי 2-3, צוות־חרדי ואיכותי 055-6755851
704084

לרשת מעונות־יום ארצית בבני־ברק, מנהלת־חשבונות נסיון מוכח שלוש שנים rdm@rdmco.il
703720

למעון בב"ב
דרושה
מנהלת נמרצת
בעלת כושר ניהול
יחסי אנוש מעולים
נסיון בתחום חובה
ידע במערכות ממוחשבות חובה
052-8699616

לת"ת בב"ב
דרוש
איש אחזקה
שעות העבודה: 7:30-14:30
ניסיון ורכב חובה
orchot12@gmail.com

לת"ת ליטאי בבני ברק
דרוש מלמד
לכיתה ד'
לשעות אחה"צ (15:00-19:00)
ללימודי קודש וחול
ניסיון חובה
התחלת עבודה - מיידי
לפרטים: 052-7661757

למרכז הרפואי
מעיני הישועה
דרוש/ה
מזכיר/ה רפואית
משרה מלאה > משמרות בוקר / ערב
קבלת קהל, עבודה כמזכירת מחלקה.
יכולת עמידה בלחץ וסדרי עדיפויות
דרישות התפקיד:
> שליטה מלאה בתוכנות האופיס
> יחסי אנוש טובים > תודעת שירות גבוהה
> אחריות ויכולת עבודה תחת לחץ
> יתרון לבעלי נסיון בתחום > תעודת מזכירה רפואית
מחפשים עבודה מלאת ענין, אתגר ושליחות?
מוזמנים לשלוח קורות חיים
בציון המשרה המבוקשת למייל:
manpower3@mhmc.co.il
מרכז רפואי מעיני הישועה
מקה 30
כבר מעל 30 שנה מקצועים עם נשמה.

הלוח היומי

יום שלישי י"ז בטבת תשפ"ו
פרשת שמות (6 בינואר 2026)
הדף היומי בבלי: זבחים קיד
הדף היומי ירושלמי: נזיר לג
משנה יומית: ערכין ב ג'ד
העמוד היומי דרשו: פסחים פו עב
הדף היומי בהלכה דרשו: שנ"ה א

	ים	ב"ב"ת"א	חיפה	ב"ש	טבריה פורייה
סוף זמן ק"ש מגן אברהם (90 דק'):	08:25	08:27	08:26	08:26	08:24
סוף זמן ק"ש מגן אברהם (72 דק'):	08:34	08:36	08:35	08:35	08:33
סוף זמן ק"ש הגר"א:	09:12	09:14	09:14	09:13	09:12
סוף זמן תפילה מג"א:	09:31	09:33	09:33	09:33	09:31
סוף זמן תפילה הגר"א:	10:03	10:05	10:05	10:05	10:03
חצות היום והלילה:	11:45	11:47	11:46	11:47	11:44

	ים	ב"ב"ת"א	חיפה	ב"ש	טבריה פורייה
מנחה גדולה:	12:15	12:17	12:16	12:17	12:14
מנחה קטנה:	14:43	14:44	14:42	14:45	14:40
פלג המנחה:	15:46	15:47	15:45	15:49	15:43
שקיעת החמה:	16:54	16:50	16:48	16:52	16:46
שקיעת החמה לחומרא:	16:50				
צאה"כ לחומרא:	17:29	17:31	17:28	17:32	17:26

זמנים למחר

	ים	ב"ב"ת"א	חיפה	ב"ש	טבריה פורייה
עלות השחר:	05:05	05:07	05:07	05:06	05:05
ז' ציצית ותפילין בש' הדחק:	05:39	05:41	05:41	05:40	05:39
ז' ציצית ותפילין לכתחילה:	05:52	05:54	05:55	05:53	05:53
הנץ החמה:	06:40	06:42	06:43		06:41
הנץ הנראה:	06:39	06:49	-----		06:41

עין כרם טבריה
הקריה החרדית בטבריה עילית

אין עוד פנטהאוז כזה!
בקהילה כזו
במחיר כזה
בשכונה כזו

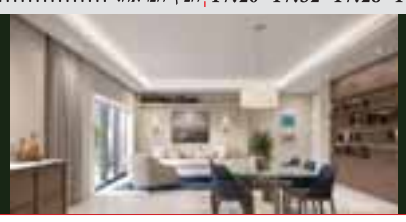

*5948
משרד ראשי:
רחוב רבי עקיבא 86, בני ברק

עמותת חמנוטא לביצור חומות הדת בארה"ק
מוקד היעוץ המקצועי לחסימה כהלכה במקומות העבודה: 1599-550-330
יעוץ ותמיכה בהתמודדויות שלוחה 5

אאוט-נט out net
ניתוק קליטת אינטרנט ממחשבים ללא עלות ע"י אנשי מקצוע בכל רחבי הארץ
0722-613-613

תורנות בתי מרקחת

ירושלים - מרפאת הר חומה, לואי פיקרד 10 (יש להתקשר לפני ההגעה) 0532707569

פתח תקוה - רימונים פארם, אהרונוביץ 12 036155651

בני ברק - הר סיני 15 036762954

חיפה - סופר פארם האודיטוריום, הנשיא 134 0778881110

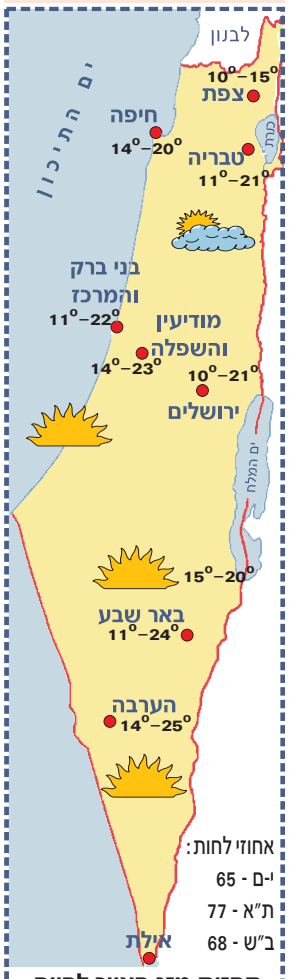

אחוזי לחות:
י-ם - 65
ת"א - 77
ב"ש - 68

תחזית מזג האויר להיום:
בהיר עד מעונן חלקית. עלייה קלה בטמפ', והן תהיינה גבוהות מהרגיל לעונה. במישור החוף ובשפלה ירידה קלה בטמפ'. בלילה ישרור שם ערפל.

תשקיף לימים הקרובים:

רביעי מעונן חלקית עד בהיר. בצפון הארץ ובהרי המרכז תחול עלייה קלה נוספת בטמפרטורות.

חמישי מעונן חלקית בעננות בגובה רב. תחול עלייה קלה נוספת בטמפרטורות והן יוסיפו להיות גבוהות מהרגיל לעונה.

שישי במהלך הבוקר יחל לרדת גשם לפרקים בצפון הארץ ובמרכז שיתפשט בהדרגה לצפון הנגב. הטמפרטורות ירדו במידה ניכרת.

יתד נאמן
עיתון יומי
מינהלה, מערכת, הפצה ופרסום
בני ברק: ז'בוטינסקי 188, ת.ד. 328, 51122
טל': 03-6170800, פקס: 03-6170801
פקס מחלקת מודעות: 03-6170820
מוקד ארצי לברורים בענין חלוקת העיתון
בכל רחבי הארץ 03-6170844
כל יום בין השעות 8:00-14:30
וביומי ו' 8:00-11:30
ניתן לפנות למחלקת הפצה גם במייל: 036170844@yated.net
ועדה רוחנית ת.ד. 3114 ב"ב
לוחות והדפסה: דפוס ישראל היום
מכתבים למערכת ת.ד. 3114 ב"ב
אין המערכת אחראית לתוכן המודעות, סגנון, איכותן וכשרון.
אין בפרסומים משום נתינת הוראה כלשהי

בוני עולם BONEI OLAM
ייעוץ הלכתי רפואי
03-9491212
מקצועיות ודיסקרטיות
פיקוח והשגחה הלכתית
ציוד הלכתי
03-9491219
ניתן לקבל החזרים מקופות החולים (כללית/ מכבי/ מאוחדת/ לאומית)

נפש נפש
בהכוונת גדולי הדור
טיפול פסיכולוגי לכל הגילאים
אבחונים:
פסיכולוג, פסיכו דידקטי,
פסיכו דיאגנוסטי, נוירו פסיכולוג, ASD
הערכה פסיכיאטרית
יעוץ זוגי ומשפחתי
המקום פועל בהתאם להוראות משרד הבריאות
להכוונה וייעוץ ניתן להתקשר לסס':
0722-555-664/0

קש"ר
תמיכה · קשב · ריכוז
בשיתוף ארגון 'שמע בני' והמרכז הרפואי 'הדסה'
02-6500015

לב שומע
*8147
שעות המענה: ימים א-ה בין השעות 21:00-23:00
קווי החירום פעילים 24 שעות | דיסקרטיות מובטחת

שונות

דרושה אישה לתגבור צוות מהבית, אפשרויות קידום, ל.רוזנשטרוך 053-4137692 695301

למאפיית מצות בב"ב דרושים פינערים יר"ש עם/ בלי ניסיון עבודה קבועה בשעות־הבוקר 052-7169069 704210

למוסד סיעודי, דרוש עובד תחזוקה, 6-שעות ביום, 5-ימים בשבוע, 050-6002100 700095

דרך־ארץ קדמה לתורה, דרוש נגר מקצועי וגם מתלמד לנגרייה בפתח־תקוה, אפשרות לקידום, 054-7644382 696413

דרוש עובד לחנות־נעליים בב"ב, לשעות־אחה"צ /ערב תנאים טובים למתאימים! 055-6796496 704237

דרושים בדחיפות סדרנים לרשת־סופרים, בב"ב/ירושלים/ביתר, משמרות בוקר/ערב, 40ש לשעה. 052-3327877

דרושה עובדת אחראית +ראש גדול למשרה טלפונית מהבית, 054-8483496, 055-6731850 704274

לעבודה מהבית לארגון תורני, דרושים/ות טלפנים/יות בעלי־כושר מכירה, 02-6716161 שלוחה־ 22 704293

למשרד־רו"ח בב"ב, דרושה מנה"ח, כשנתיים נסיון בהכנת הדוח עד־למאזן, Lsr@013.net 704305

לבית־ספר בעמנואל: מחנכת כתה־ד בעלת־נסיון רב. כיסוי־ראש מטפחת. קו"ח leha0548462466@gmail.com 704307

עובדת משרד בבני־ברק. שליטה מעולה באקסל ומחשב. רקע בהנה"ח, 5-6 שעות. avital0527611102@gmail.com 696705

בבני־ברק דרושה מזכירה לכוילל. עבודה מהבית. ניסיון חובה 052-7619047 704362

לשובע־שמחות בני־ברק דרוש עובד לאפיית־בוקר. 6.00מ עד 8.30 להתקשר 054-841-27-72 704415

דרושות נשים למענה טלפוני, תיאום פגישות, משרה חלקית, צפי הכנסה כ5000+ש"ח, 052-7684168 704469

"לשובע־שמחות" בבני ברק דרוש עובד לאפיית אחה"צ \ערב להתקשר 054-841-27-72 704474

לרשת יפה־נוף פלהיים ־סניפי ירושלים דרושים עובדים למשמרת אחה"צ ־ערב לפרטים 053-4345603 704481

לארגון־רפואי גדול דרושים/ות קלדנים/יות־ לעבודה מהבית. להקלדות תוצאות בדיקות־רפואיות. 3-4שעות־ביום. ממוצע שכר 3,700ש"ח. קריירה 072-22-222-62 www.karyera.org.il 704505

למרכז־מקצועי העוסק בהכשרות לפסיכולוגים מזכיר/ה לעבודה מהבית.לתיאום לו"ז למרצים, ועוד. שעה־ביום. שכר 2,800ש"ח. קריירה 072-22-222-62 www.karyera.org.il 704513 704514

למנכ"ל חברה־פיננסית חרדית עוזר מנכ"ל /נהג בוס־ מבני־ברק והסביבה.. משרה קבועה ויציבה. ממוצע שכר 10,000ש"ח. קריירה 072-22-222-62 www.karyera.org.il 704526

לרשת־חינוך, רו"ח, מיידי בבני־ברק, 90%משרה. 4שנות־נסיון, שכר גבוה. קורות־חיים: Sendkorot414@gmail.com 704541

לבית־ספר לחינוך־מיוחד "תקוה־לילד־נוה־צבי" בגבעת־שאול ירושלים דרושה סייעת לעבודה בכיתות תנאים מצויינים 02-6236771 704550

לבית־ספר לחינוך־מיוחד "תקוה־לילד־נוה־צבי" בגבעת־שאול ירושלים דרושה סייעת כח־עזר תנאים מצויינים 02-6236771 704552

לחברת־שיווק דרוש־נהג חלוקה משרה־מלאה רשיון־ג' חובה מגורים ב"ב־והסביבה לפרטים 058-7872405 704605

מגייסים אשת־מכירות טלפוניות לעולם־הדיגיטל, ניסיון־נדרש, תנאים־טובים ותגמולים־גבוהים a025389916@gmail.com (משרה 1393) 704613

לשיווק פרויקטים ברחבי הארץ סוכנים על בסיס עמלות קו"ח 4153223@gmail.com 704666

לסלון פאות בוטיק דרושה עובדת לטרסים ובניית פאות עם ניסיון בלבד! ריקי0534409001 704687

דרושה נציגת־מכירות טלפוניות להייטק, ניסיון חובה, עבודה־קבועה ובונוסים־משתלמים,0527624152 jobwaze2@gmail.com 704691

הזדמנות שלא־הייתה כמותה!! מחשב החל מ550ש"ח, 1300ש"ח (5000ש"ח) מחשבים/מקרנים/ הדפסות. 058-7744055 690663

קונים זהב וכלי־כסף ויהלומים, תשלום במזומן אפשרות הגעה לבית־הלקוח. 055-9585905 692811

מציאה!!! מחשבים ניידים ונייחים מחודשים, מעבדי־i5/i7 החל־מ־650ש"ח. 054-3558949 703465

בס"ד מטבח חדש קומפלט למכירה במחיר מצוין כל־הקודם־זוכה, בירושלים 058-3239643 697125

חדר־שינה קומפלט יוקרתי, שמור כחדש, כולל־הכל־ רק 5000ש"ח באזור־המרכז. 055-2820400 704116

למכירה יד שניה, מקרר ענק 4 דלתות, הייסנס + משמרת השבת, כמעט חדש, נמכר משום שלא מתאים למטבח (שנתיים בשימוש) 5000 ש"ח 055-9724449 704376

עריסה נצמדת של חברת "ספורט ליין" דגם NOA המשודרג צבע אפור עץ, יפיפיה ונוחה, במצב חדש (נקנתה לפני כמה חודשים) 500ש"ח 052-5099317 701484

מיואשת מהמשקל? לא מצליחה לרדת? בואי ללמוד איך לרדת במשקל ולשמור על התוצאה לתמיד, אימון אישי להתנהלות תזונתית נכונה עם מלכה פוטאש 0527173440 697360

דירה משקמת, מתקבלות בחורות/ נשים צעירות הזקוקות לתמיכה ריגשית נפשית. 050-4121282 697364

בניית טבלאות־אקסל לחסכון בזמן, יעול העבודה וקיצור תהליכים MAXCEL טל 058-3203224 700114

מטפל־מסור מעונין לעבוד בליווי והשגחה על־קשישים בבתי־חולים, ניסיון־רב בתחום. 050-2434483 700605

הדרכת־נישואים מתקדמת לשלמות הבית, בהמלצת רבנים ומטפלים, לשיעור החינמי־ 09-3130423 704446

שידוכים

בעזה"י, מחפשים שידוך לבחור ישיבה מתמיד חצי־אשכנזי, (מאיזור הצפון) בחורה בת 18-20 (מכל־מוצא) נותנים דירה מרוהטת, הורים תומכים, תשלום למוצא. 052-7147169 701161

מחפשים שידוך לבחור תמני בן־37 עם בעיה־נפשית, עצמאי ומתפקד. 050-6255358 703920

בחור נכה ליטאי שמור, בן־31 חכם ועצמאי מחפש שידוך 052-7638627 704245

בחור חסידי, 33, טלפון כשר, עובד ולומד, במתאימה ללא־ילדים. pob330bb@gmail.com 704272

מחפשים שידוך לבחור־אשכנזי בסגנון־ליטאי פתוח, 24, יר"ש, שמור. עובד ולומד. עם־לקות־למידה. 054-3083086 695095

פאניות וספריות

'SpecialWig' אותה הפאה־מהיבואן!! רמות־שיער+ דק־ואיכותי! גוונים־ותוספות. החל־מ2150שח!! אחריות!! 033-131-808 690434

טיפול רגשי

שחרור מהעבר: טיפול קצר־מועד לטראומה ולחרדות. גישה מהירה וממוקדת! בעזרת מספר מפגשים מועט תרגישו בשינוי. 054-8429080 656403

אירועים

במושב־אורה בי־ם, מקום לארוע קטן משפחתי, עד־50איש, פסטורלי ויפה. 058-7304500 704053

דיג'יי תקליטנית לארועי בת־מצוה, ערבי־נשים ובנות, במחירים מיוחדים. 054-6781051 704093

הגמ"ח הארצי להשבת אבידה
אבד לך משהו?
מצאת משהו?
התקשר בהקדם:
1599-500-003
הגמ"ח נותן מענה במקום פרסום בעיתון

משכנתאות

משכנתאות והלוואות לדירה ולכל־מטרה, המלצות מאנ"ש, יעוץ ראשוני חינם. 1599-560-580 682935

משכנתא מותאמת אישית, חיסכון ענקי! ייעוץ חינם. היימיש משכנתאות־050-2671313 703832

עורכי דין

מימוש־זכויות־רפואיות. תאונות־דרכים, נפילות במקומות־ציבוריים, ועדות ביטוח־לאומי 0545-992-695, ז'בוטינסקי־9 בני־ברק shlomiab3@gmail.com 665747

אחפשת עבודה עם שליחות?
בואי לעבוד איתנו
לבית ספר בבני ברק לילדות עם מוגבלות
דרושות תומכות הוראה
לשעות הבוקר
(מס' משרה 134)
קו"ח למייל>
Morotg@ohelsara.org
0527112603
ניתן לשלוח קו"ח למשרות מקבילות לנשים במרכזים השונים
אהל שרה

תור פלוס החברה המובילה בתיירות כשרה למהדרין
לרגל הרחבת פעילויותינו והתרחבות המחלקות השונות
דרושים/ות:
יועצי נופש
נציגי מכירות למכירה ושיווק חבילות נופש בארץ ובחול
מנהלת חשבונות
3 שנות ניסיון לפחות
למוקד המכירות
מנהלת מכירות מקצועית
מנהלת מחלקת רישום
מחלקת תיירות חינוכית (מסעות לפולין)
מנהלת סושיאל מדיה ודיגיטל
תנאים מצוינים למתאימים
אפשריות קידום
לפנות בציון המשרה
Yaacov@tourplus.co.il
תור פלוס תיירות נופש ואירועים

- שיווק: -
LAND MARK

קבוצת
אבני דרך
בונים בית, יוצרים עתיד

י.ד.ברזאני

הזדמנות של פעם ב-
15 שנה

אבני חושן
הקריה החרדית החדשה במרכז הארץ

מול באר יעקב נבנית קריה רחבת ידיים המציעה חווית מגורים משפחתית וקהילתית מושלמת, מוסדות חינוך, בתי כנסת, מבני ציבור, פארקים ומסחר

זו ההזדמנות שלך לדירה במרכז!

15 דק' מבני ברק/אלעד | ללא דירות מחיר למשתכן | סטנדרט בניה איכותי ומפואר | השקעה אסטרטגית חכמה

אבני חושן
קריית העתיד החרדית
— במרכז הארץ —

להרשמה למכירה המוקדמת עד ט"ו בשבט תשפ"ו 2/2/26 *6583